



Lambayeque: Síntesis de Actividad Económica -Febrero 2016-

Departamento de Estudios Económicos
Sucursal Piura

Viernes, 29 de Abril de 2016

El Banco Central de Reserva del Perú (BCRP) ha considerado presentar un conjunto de indicadores sectoriales de actividad económica con la finalidad de poder realizar el seguimiento del desempeño de la economía departamental. Para el sector real, se ha utilizado el Valor Bruto de Producción a precios del año 2007 para los sectores disponibles. Cabe señalar que a partir de enero 2014, el Instituto Nacional de Estadística (INEI) ha realizado el cambio de año base (de 1994 a 2007) para la construcción del Producto Bruto Interno (PBI) nacional, estando en elaboración la desagregación departamental. En la medida que se publique referida información, el BCRP volvería a elaborar para cada departamento un indicador agregado de actividad económica.

En febrero, la actividad primaria mostró un desempeño mixto. De un lado, el sector agropecuario decreció en 13,3 por ciento interanual y, de otro lado, la pesca creció en 91,0 por ciento.

Actividad Primaria

- En febrero, la **actividad agropecuaria** decreció en 13,3 por ciento interanual debido a la caída de la producción agrícola (-16,8 por ciento) y pecuaria (-5,2 por ciento). Este comportamiento se explica básicamente por la contracción observada en mango (-23,1 por ciento), maíz amarillo duro (-35,6 por ciento) y arroz (-51,6 por ciento).
- La **pesca** destinada al consumo en estado fresco creció en 91,0 por ciento respecto a similar mes del año anterior debido a la mayor disponibilidad de bonito y caballa.

Crecimiento de la producción agropecuaria 1/
(Var.% real respecto a similar mes del año anterior)

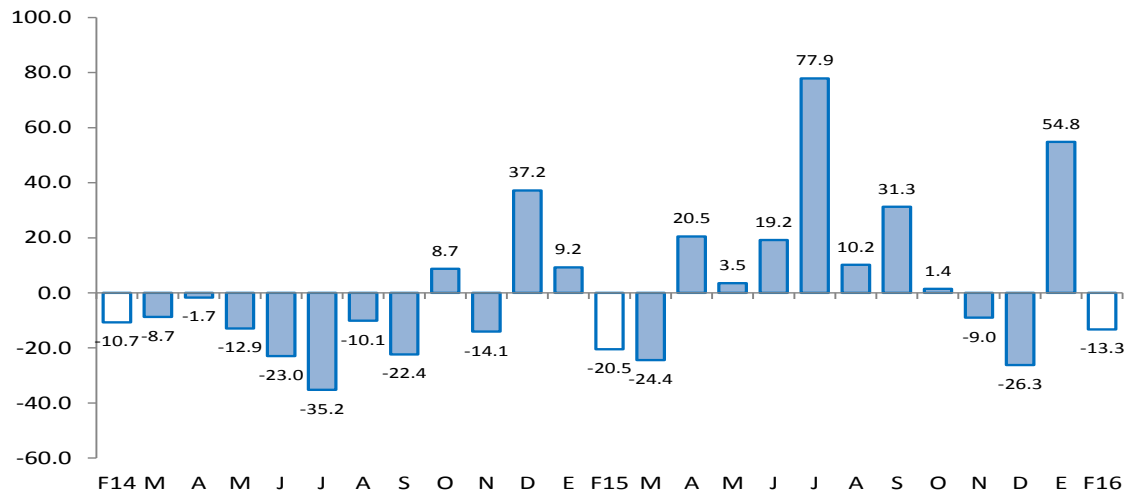

En cuanto a los otros indicadores de actividad económica en la región, se expandió la producción industrial (3,4 por ciento), despachos de cemento (23,8 por ciento), crédito (6,6 por ciento) e inversión pública (79,3 por ciento).

- En febrero, la **actividad manufacturera** creció en 3,4 por ciento respecto de similar mes del año previo, debido básicamente a la expansión en la producción de arroz pilado (3,4 por ciento) y azúcar (8,9 por ciento).
- En el mes bajo análisis, los **despachos de cemento** crecieron en 23,8 por ciento en relación con febrero de 2015 en línea con el desempeño positivo de la inversión pública.
- El crédito** aumentó 6,6 por ciento respecto a similar mes del año pasado. El financiamiento a empresas se expandió en 9,3 por ciento y a personas, en 2,6 por ciento.
- Por su parte, la **inversión pública** correspondiente a los tres niveles de gobierno aumentó 79,3 por ciento, en términos reales, respecto de febrero del año anterior, debido al incremento en el gasto de capital del Gobierno Regional (103,0 por ciento) y de los Gobiernos Locales (215,5 por ciento).

Otros indicadores de actividad económica

(Variación % respecto a similar mes del año anterior)

	Sep.15	Oct.15	Nov.15	Dic.15	Ene.16	Feb.16
Producción industrial 1/	↑ 5.0	↓ -1.2	↑ 8.3	↓ -10.4	↑ 7.4	↑ 3.4
Despachos de cemento 1/	↑ 19.6	↑ 32.9	↑ 17.1	↑ 19.9	↑ 22.1	↑ 23.8
Crédito total 2/	↑ 8.6	↑ 8.2	↑ 8.9	↑ 8.0	↑ 8.8	↑ 6.6
Inversión pública 1/	↓ -45.9	↓ -15.5	↑ 16.0	↑ 27.8	↑ 84.8	↑ 79.3

1/ En términos reales.

2/ En términos nominales.

Fuentes: BCRP-Sucursales, SBS y MEF.

En febrero, la actividad agropecuaria decreció en 13,3 por ciento debido a la caída de la producción agrícola (-16,8 por ciento) y pecuaria (-5,2 por ciento). Este comportamiento se explica básicamente por la contracción observada en mango (-23,1 por ciento), maíz amarillo duro (-35,6 por ciento) y arroz (-51,6 por ciento).

Producción de principales productos agropecuarios 1/

(Toneladas)

Subsectores	Estructura Porcentual 2013 2/	FEBRERO			ENERO-FEBRERO		
		2015	2016	Var.%	2015	2016	Var.%
AGRÍCOLA	86.64			-16.8			33.9
Orientada al mercado externo y agroindustria 2/	43.37			-16.0			32.2
Algodón	1.02	0	0	n.d.	0	0	n.d.
Café	0.32	0	0	n.d.	0	0	n.d.
Caña de Azúcar	17.22	148 829	158 182	6.3	325 302	383 298	17.8
Frijol Caupí	0.13	68	0	-100.0	113	0	-100.0
Maíz Amarillo Duro	16.12	4 504	2 900	-35.6	13 126	7 849	-40.2
Mango	2.79	20 419	15 693	-23.1	27 763	49 350	77.8
Maracuyá	0.45	1 033	1 105	7.0	2 635	2 043	-22.5
Páprika	2.70	0	0	n.d.	36	3 319	9119.4
Piquillo	2.62	0	0	n.d.	7 877	3 620	-54.0
Orientada al mercado interno 2/	43.26			-19.9			39.6
Arroz	34.94	2 727	1 320	-51.6	11 456	22 384	95.4
Camote	2.38	1 033	1 762	70.6	3 138	2 791	-11.1
Cebolla	0.95	740	1 138	53.8	1 352	2 424	79.3
Frijol G/S	0.23	29	48	65.5	81	82	1.2
Frijol Palo Verde	0.04	158	0	-100.0	393	0	-100.0
Limón	1.86	5 643	4 151	-26.4	11 235	7 212	-35.8
Maíz Amiláceo	0.48	73	101	38.4	207	390	88.4
Maíz Choclo	1.05	1 500	995	-33.7	3 029	2 870	-5.2
Papa	0.24	338	144	-57.4	578	1 083	87.4
Tomate	0.78	779	1 125	44.4	1 739	2 274	30.8
Trigo	0.11	0	0	n.d.	0	0	n.d.
Yuca	0.20	0	0	n.d.	45	235	422.2
PECUARIO	13.36			-5.2			3.2
Carne de Ave 3/	2.60	1 596	1 415	-11.3	3 190	3 419	7.2
Huevo	3.94	741	680	-8.2	1 489	1 385	-7.0
Carne de vacuno 3/	1.82	502	501	-0.2	1 032	1 078	4.4
Leche	3.65	4 383	4 530	3.4	8 914	9 291	4.2
Carne de Ovino 3/	0.50	117	112	-3.9	236	233	-1.1
Carne de Porcino 3/	0.58	166	167	0.9	339	335	-1.3
Carne de Caprino 3/	0.27	68	64	-5.7	142	135	-5.2
SECTOR AGROPECUARIO	100.00			-13.3			26.0

1/ Cifras preliminares

2/ A precios de 2007

3/ Peso neto

Fuente: Ministerio de Agricultura y Riego

Elaboración: BCRP, Sucursal Piura. Departamento de Estudios Económicos

- En el primer bimestre, la actividad agropecuaria se expandió en 26,0 por ciento impulsada por el desempeño positivo de páprika (9 119,4 por ciento), mango (77,8 por ciento) y arroz (95,4 por ciento). En relación con el mango y el arroz, cabe señalar que la campaña de estas frutas estuvo adelantada por lo cual en marzo quedó un remanente menor que en similar mes del año anterior.
- En lo que va de la campaña agrícola 2015-2016 (agosto 2015-febrero 2016), se instalaron 69,3 miles de hectáreas de cultivos transitorios, lo que supuso una disminución del 7,3 por ciento con relación a similar período de la campaña anterior. Esto respondió básicamente a la menor siembra de arroz (-2,3 por ciento), maíz amarillo duro (-23,8 por ciento) y frijol caupí (-70,1 por ciento). No obstante la caída observada en arroz, en febrero se instalaron 31 243 hectáreas de este cultivo atenuando el recorte acumulado a lo largo de la campaña. La relativa incertidumbre respecto de la disponibilidad de agua retrasó las decisiones de siembra, particularmente de arroz que es un cultivo exigente en el recurso hídrico.

En febrero, la actividad pesquera destinada al consumo en estado fresco creció en 91,0 por ciento respecto a similar mes del año anterior por la mayor presencia de bonito y caballa. Durante el primer bimestre del año, el crecimiento fue de 83,9 por ciento respecto de análogo período del año pasado.

Producción pesquera 1/ (En TM)						
ESPECIES	FEBRERO			ENERO - FEBRERO		
	2015	2016	Var.%1/	2015	2016	Var.%1/
CONSUMO HUMANO DIRECTO						
Fresco	1 309	3 097		3 220	8 844	
TOTAL			91.0			83.9

1/ Variación en términos reales a precios de 2007.

Fuente: Gerencia Regional de la Producción - Lambayeque

Elaboración: BCRP Sucursal Piura. Departamento de Estudios Económicos

En febrero, la actividad manufacturera creció en 3,4 por ciento respecto de similar mes del año previo, debido básicamente a la expansión en la producción de arroz pilado (3,4 por ciento) y azúcar (8,9 por ciento).

Producción manufacturera 1/

(Variación % real respecto al mismo periodo del año anterior)

Ramaz de actividad	Estructura	FEBRERO	ENERO - FEBRERO
	porcentual 2014 2/	Var. %	Var. %
MANUFACTURA PRIMARIA	97.6	3.6	4.5
Arroz pilado	61.7	3.4	3.2
Azúcar	35.9	8.9	21.9
MANUFACTURA NO PRIMARIA	2.4	-9.8	9.1
Café soluble	0.3	59.5	17.6
Jugos de fruta	1.7	-17.4	2.7
Aceite esencial de limón	0.3	n.d.	22 399.9
Cáscara deshidratada de limón	0.0	98.1	165.1
Alcohol etílico	0.1	-6.7	5.7
SECTOR MANUFACTURA	100.0	3.4	4.6

1/ Cifras preliminares.

2/ A precios de 2007.

Fuente: Empresas Industriales y MINAGRI

- En el caso del arroz pilado, incidió la disponibilidad de materia prima en medio de la fase de cosechas por campaña chica en la costa norte. De otro lado, la industria azucarera sigue en proceso de revertir el impacto negativo de las paralizaciones laborales registradas en algunas de las empresas de la región el año pasado; la actual coyuntura favorable de precios abona en favor de la recuperación de esta rama fabril.

Crecimiento de la manufactura

(Variación % real respecto al mismo mes del año anterior)

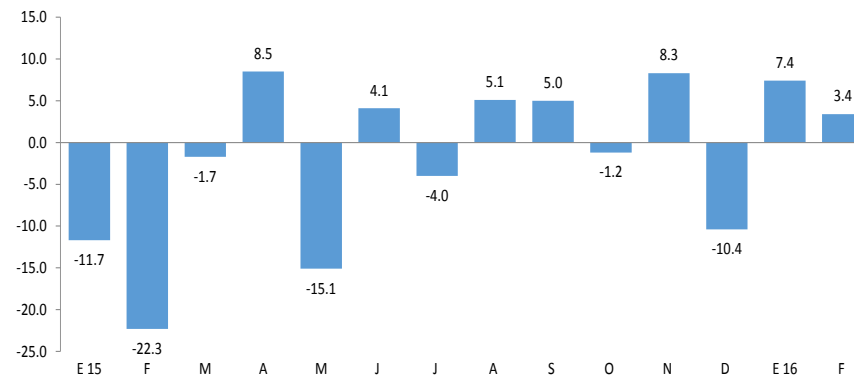

En el mes bajo análisis, los despachos de cemento crecieron en 23,8 por ciento en relación con febrero de 2015 en línea con el desempeño positivo de la inversión pública. En el primer bimestre del año, el incremento fue de 28,5 por ciento respecto de similar período del año previo.

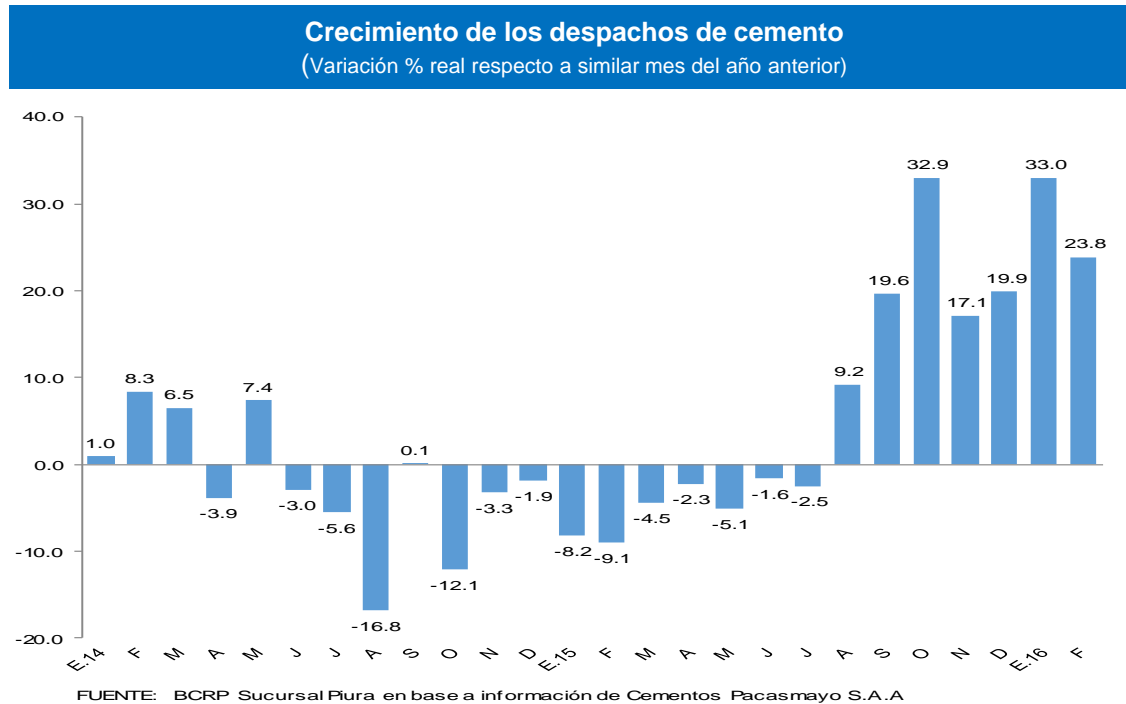

En febrero, el crédito registró un aumento de 6,6 por ciento interanual, lo cual significó un ritmo de crecimiento menor al observado en similar mes del año previo (7,4 por ciento). Según tipo de moneda, el crédito en moneda nacional creció en 13,8 por ciento interanual, en tanto que las colocaciones en moneda extranjera decrecieron en 34,3 por ciento. El 90,8 por ciento del crédito fue otorgado en moneda nacional.

Crédito

(Saldos a fin de periodo en millones de nuevos soles)

	Saldos en millones de soles		Tasa de crecimiento (%)	
	Ene-16	Feb-16	Mes	12 Meses
POR TIPO DE CRÉDITO				
Empresas	3 085	3 221	4.4	9.3
Personas	2 283	2 070	-9.3	2.6
TOTAL	5 368	5 291	-1.4	6.6
POR TIPO DE MONEDA				
MN	4 762	4 805	0.9	13.8
ME (Mill. US\$)	178	142	-19.9	-34.3

Fuente: SBS y AFP.

Elaboración: BCRP, Sucursal Piura, Departamento de Estudios Económicos.

- La **tasa de morosidad** registrada en enero último fue de 4,9 por ciento, 0,6 puntos porcentuales más respecto al mismo mes de 2015 y 0,4 por ciento más que el mes previo, asimismo, se situó por encima del promedio nacional (3,0 por ciento). La morosidad de las cajas rurales fue de 11,6 por ciento; empresas financieras, 5,7 por ciento; cajas municipales, 5,6 por ciento; banca múltiple, 5,1 por ciento; edpymes, 3,8 por ciento; Agrobanco, 1,8 por ciento y Banco de la Nación, 0,8 por ciento.

Crecimiento del crédito

(Var.% nominal con respecto a similar mes del año anterior)

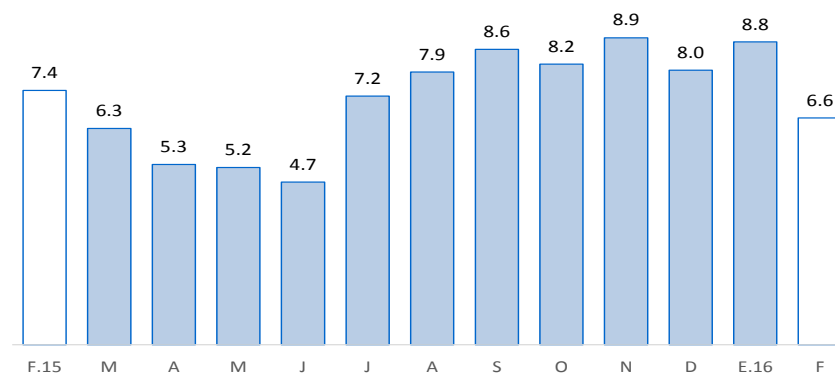

Fuente: SBS y AFP

Tasa de morosidad 1/

(Porcentaje)

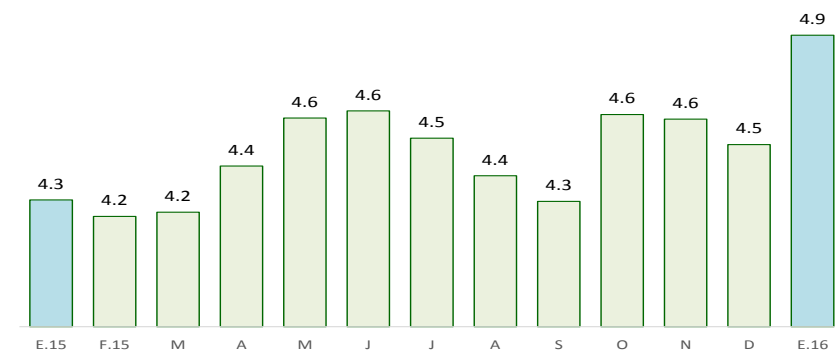

Fuente: SBS y AFP

1/ Morosidad = (créditos vencidos + créditos en cobranza judicial) / colocaciones brutas.

En febrero, los depósitos en las instituciones financieras aumentaron 5,3 por ciento interanual, lo que supuso un incremento respecto de la tasa de similar mes del año previo (1,5 por ciento). Por tipo de moneda, los depósitos en soles crecieron 4,9 por ciento interanual, mientras que las captaciones en moneda extranjera lo hicieron en 6,7 por ciento. La tasa de dolarización de los depósitos fue de 25,1 por ciento.

Depósitos (Saldos a fin de periodo en millones de nuevos soles)				
	Saldos en millones de soles		Tasa de crecimiento (%)	
	Ene-16	Feb-16	Mes	12 Meses
POR TIPO DE DEPÓSITO				
Vista	521	483	-7.3	2.4
Ahorro	1 064	1 082	1.7	8.3
A plazo	805	807	0.3	3.2
TOTAL	2 389	2 372	-0.7	5.3
POR TIPO DE MONEDA				
MN	1 806	1 776	-1.6	4.9
ME (Mill. US\$)	171	175	2.1	6.7

Fuente: SBS y AFP.

Elaboración: BCRP, Sucursal Piura. Departamento de Estudios Económicos.

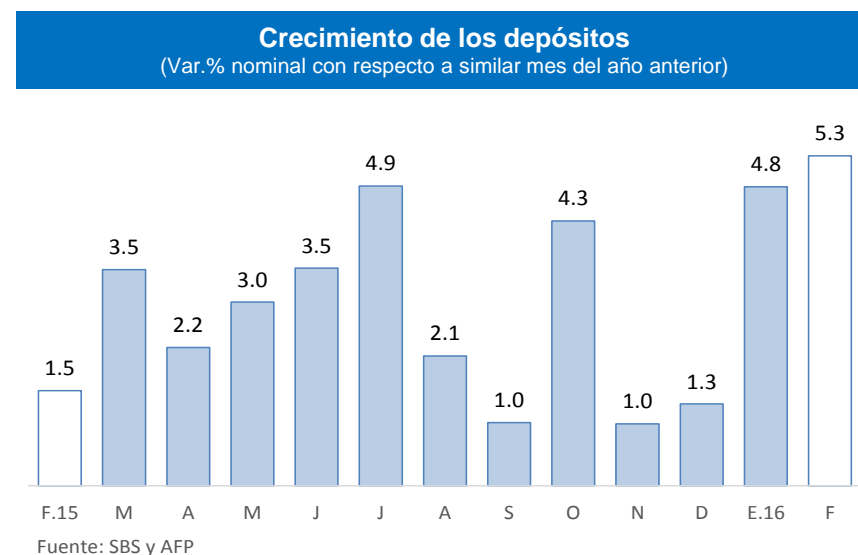

En el mes bajo análisis, la inversión pública correspondiente a los tres niveles de gobierno totalizó S/ 26 millones y aumentó 79,3 por ciento, en términos reales, respecto de similar período del año pasado, debido al incremento en el gasto de capital del Gobierno Nacional (103,0 por ciento) y de los Gobiernos Locales (215,5 por ciento). En el primer bimestre, la inversión pública se expandió en 80,5 por ciento, impulsada principalmente por el dinamismo de los Gobiernos Locales (288,7 por ciento).

Inversión pública 1/ (En millones de nuevos soles)

	FEBRERO			ENERO - FEBRERO		
	2015	2016	Var.% real	2015	2016	Var.% real
Gobierno Nacional	3	7	103,0	6	7	20,0
Gobierno Regional	6	5	-20,3	7	7	-4,1
Gobiernos locales	4	13	215,5	5	19	288,7
Inversión Pública	14	26	79,3	18	33	80,5

1/ Información actualizada al 29 de febrero 2016.

2/ Comprende la adquisición de activos no financieros.

Fuente: Ministerio de Economía y Finanzas.

Elaboración: BCRP, Sucursal Piura. Departamento de Estudios Económicos.

Crecimiento de la inversión pública (Var.% real con respecto a similar mes del año anterior)

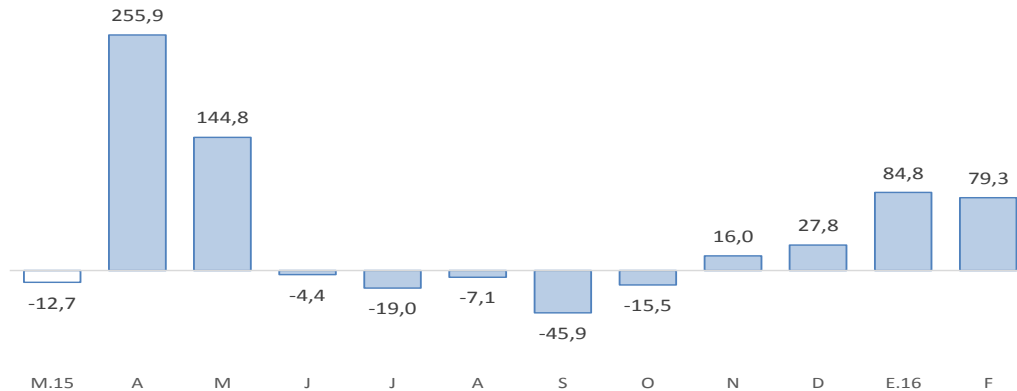

Fuente: BCRP-Departamento de Estadísticas Fiscales

- La inversión mensual del **Gobierno Nacional** estuvo dirigida principalmente a la adecuación, mejoramiento y equipamiento de instituciones educativas (S/3,0 millones), así como también a la construcción de la infraestructura pesquera para consumo humano directo del distrito San José (S/ 1,6 millones).
- La inversión del **Gobierno Regional** se canalizó a instalaciones educativas (S/ 0,4 millones) e infraestructura agrícola (S/1,0 millón).
- Por último, la inversión de los **Gobiernos Locales** se enfocó en instalaciones educativas (S/3,7 millones) y en obras de infraestructura agrícola (S/ 1,0 millón) y vial (S/3,3 millones).