



# Lambayeque: Síntesis de Actividad Económica -Enero 2016-

Departamento de Estudios Económicos  
Sucursal Piura

Jueves, 31 de Marzo de 2016

*El Banco Central de Reserva del Perú (BCRP) ha considerado presentar un conjunto de indicadores sectoriales de actividad económica con la finalidad de poder realizar el seguimiento del desempeño de la economía departamental. Para el sector real, se ha utilizado el Valor Bruto de Producción a precios del año 2007 para los sectores disponibles. Cabe señalar que a partir de enero 2014, el Instituto Nacional de Estadística (INEI) ha realizado el cambio de año base (de 1994 a 2007) para la construcción del Producto Bruto Interno (PBI) nacional, estando en elaboración la desagregación departamental. En la medida que se publique referida información, el BCRP volvería a elaborar para cada departamento un indicador agregado de actividad económica.*

En enero, la actividad primaria mostró un desempeño positivo. Así, el sector agropecuario creció en 54,2 por ciento interanual y la pesca, en 36,0 por ciento.

## Actividad Primaria

- En enero, la **actividad agropecuaria** creció en 54,2 por ciento interanual, por la expansión en la producción agrícola (66,7 por ciento) y pecuaria (11,4 por ciento). Este desempeño obedeció básicamente al incremento en la producción de p prika (9 119,4 por ciento), mango (358,3 por ciento) y arroz (112,4 por ciento).
- La **pesca** destinada al consumo en estado fresco creci  en 36,0 por ciento respecto a similar mes del a o anterior debido a la mayor disponibilidad de bonito y caballa.

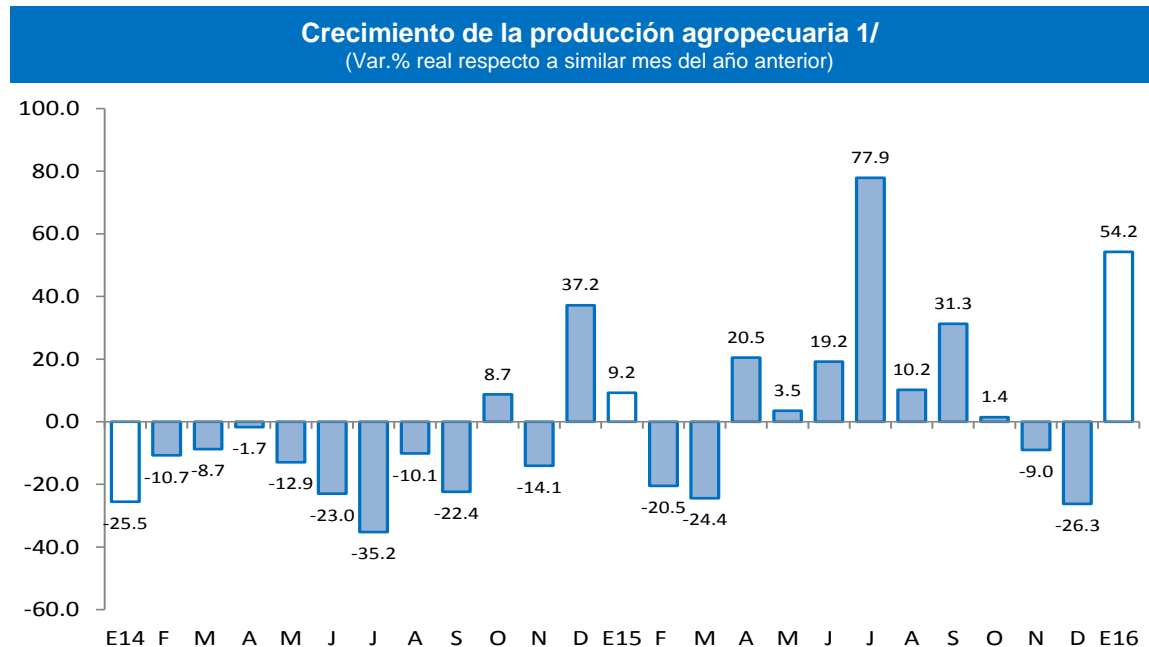

En cuanto a los otros indicadores de actividad económica en la región, se expandieron la producción industrial (7,4 por ciento), los despachos de cemento (22,1 por ciento), crédito (8,8 por ciento) e inversión pública (84,8 por ciento).

- En enero, la **actividad manufacturera** creció en 7,4 por ciento respecto de análogo mes del año previo, debido básicamente a la expansión en la producción de arroz pilado (4,1 por ciento) y azúcar (32,2 por ciento).
- En el mes bajo análisis, los **despachos de cemento** crecieron en 22,1 por ciento con relación a enero de 2015, constituyendo el sexto mes consecutivo de desempeño positivo. Influyó el incremento de la inversión pública.
- El **crédito** aumentó 8,8 por ciento respecto a similar mes del año pasado. El financiamiento a empresas se expandió en 5,1 por ciento y a personas, en 14,2 por ciento; en este último caso, incidió el incremento del crédito de consumo (17,4 por ciento) e hipotecario (9,4 por ciento).
- Por su parte, la **inversión pública** correspondiente a los tres niveles de gobierno aumentó 84,8 por ciento, en términos reales, respecto de enero del año anterior, debido al incremento en el gasto de capital del Gobierno Regional (121,1 por ciento) y de los Gobiernos Locales (836,1 por ciento).

## Otros indicadores de actividad económica

(Variación % respecto a similar mes del año anterior)

	Ago.15	Sep.15	Oct.15	Nov.15	Dic.15	Ene.16
Producción industrial 1/	↑ 5.1	↑ 5.0	↓ -1.2	↑ 8.3	↓ -10.4	↑ 7.4
Despachos de cemento 1/	↑ 9.2	↑ 19.6	↑ 32.9	↑ 17.1	↑ 19.9	↑ 22.1
Crédito total 2/	↑ 7.9	↑ 8.6	↑ 8.2	↑ 8.9	↑ 8.0	↑ 8.8
Crédito de consumo 2/	↑ 16.1	↑ 17.1	↑ 17.0	↑ 17.8	↑ 18.0	↑ 17.4
Crédito hipotecario 2/	↑ 12.0	↑ 11.9	↑ 11.3	↑ 10.8	↑ 10.1	↑ 9.4
Inversión pública 1/	↓ -7.1	↓ -45.9	↓ -15.5	↑ 16.0	↑ 27.8	↑ 84.8

1/ En términos reales.

2/ En términos nominales.

Fuentes: BCRP-Sucursales, SBS y MEF.

En enero, la actividad agropecuaria creció en 54,2 por ciento interanual, por la expansión en la producción agrícola (66,7 por ciento) y pecuaria (11,4 por ciento). Este desempeño obedeció básicamente al incremento en la producción de pprika (9 119,4 por ciento), mango (358,3 por ciento) y arroz (112,4 por ciento).

## Producci3n de principales productos agropecuarios 1/

(Toneladas)

Subsectores	Estructura Porcentual 2013 2/	ENERO		
		2015	2016	Var.%
<b>AGRCOLA</b>	<b>86.64</b>			<b>66.7</b>
<b>Orientada al mercado externo y agroindustria 2/</b>	<b>43.37</b>			<b>71.2</b>
Algod3n	1.02	0	0	n.d.
Caf	0.32	0	0	n.d.
Caa de Azcar	17.22	176 472	219 185	24.2
Frijol Caup	0.13	45	39	-13.3
Maz Amarillo Duro	16.12	8 622	6 699	-22.3
Mango	2.79	7 344	33 657	358.3
Maracuy	0.45	1 602	938	-41.5
Pprika	2.70	36	3 319	9 119.4
Piquillo	2.62	7 877	3 620	-54.0
<b>Orientada al mercado interno 2/</b>	<b>43.26</b>			<b>53.1</b>
Arroz	34.94	8 729	18 544	112.4
Camote	2.38	2 105	1 194	-43.3
Cebolla	0.95	612	936	52.9
Frijol G/S	0.23	52	34	-34.6
Frijol Palo Verde	0.04	235	0	-100.0
Lim3n	1.86	5 592	3 061	-45.3
Maz Amilceo	0.48	134	202	50.7
Maz Choclo	1.05	1 529	1 355	-11.4
Papa	0.24	240	939	291.3
Tomate	0.78	960	1 131	17.8
Trigo	0.11	0	0	n.d.
Yuca	0.20	45	70	55.6
<b>PECUARIO</b>	<b>13.36</b>			<b>11.4</b>
Carne de Ave 3/	2.60	1 594	2 004	25.7
Huevo	3.94	749	705	-5.9
Carne de vacuno 3/	1.82	530	577	8.8
Leche	3.65	4 531	4 761	5.1
Carne de Ovino 3/	0.50	119	121	1.7
Carne de Porcino 3/	0.58	173	168	-3.3
Carne de Caprino 3/	0.27	75	71	-4.8
<b>SECTOR AGROPECUARIO</b>	<b>100.00</b>			<b>54.2</b>

1/ Cifras preliminares

2/ A precios de 2007

3/ Peso neto

Fuente: Ministerio de Agricultura y Riego

Elaboraci3n: BCRP, Sucursal Piura. Departamento de Estudios Econ3micos

- En pprika se aprecia un notable repunte habida cuenta de que las cosechas en enero del ao pasado fueron casi nulas; asimismo, en diciembre ltimo hubo escasa producci3n de este capsicum en medio de una contracci3n de los precios internacionales. En relaci3n con el mango, las condiciones climticas han favorecido una maduraci3n ms rpida de la fruta y por tanto cosechas ms adelantadas que en la campa anterior. Por ltimo, el caso del arroz se explica por una campa chica ms retrasada, cuyo pico ocurri3 en enero, a diferencia de la campa anterior cuando la mayor concentraci3n de cosechas se registr3 en diciembre de 2014.

- En lo que va de la campa agrcola 2015-2016 (agosto 2015-enero 2016), se instalaron 32,9 miles de hectreas de cultivos transitorios, lo que supuso una disminuci3n del 12,9 por ciento con relaci3n a similar perodo de la campa anterior. Esto respondi3 bsicamente a la menor siembra de arroz (-9,0 por ciento), maz amarillo duro (-20,4 por ciento), y frijol caup (-66,5 por ciento). La relativa incertidumbre respecto de la disponibilidad de agua estar retrasando las decisiones de siembra, particularmente de arroz que es un cultivo exigente en el recurso hdrico..

En enero, la actividad pesquera destinada al consumo en estado fresco creció en 36,0 por ciento respecto a similar mes del año anterior debido a la mayor disponibilidad de bonito y caballa.

Producción pesquera 1/ (En TM)			
ESPECIES	ENERO		
	2015	2016 2/	Var.%1/
CONSUMO HUMANO DIRECTO			
Fresco	1 911	3 288	
<b>TOTAL</b>			<b>36.0</b>

1/ Variación en términos reales a precios de 2007.

2/ Estimado.

Fuente: Gerencia Regional de la Producción - Lambayeque

Elaboración: BCRP Sucursal Piura. Departamento de Estudios Económicos

En enero, la actividad manufacturera creció en 7,4 por ciento respecto de similar mes del año previo, debido básicamente a la expansión en la producción de arroz pilado (4,1 por ciento) y azúcar (32,2 por ciento).

## Producción manufacturera 1/

(Variación % real respecto al mismo periodo del año anterior)

Ramas de actividad	Estructura	ENERO
	porcentual	Var. %
	2012 2/	
<b>MANUFACTURA PRIMARIA</b>	<b>86.2</b>	<b>6.8</b>
Arroz pilado	48.4	4.1
Azúcar	37.8	32.2
<b>MANUFACTURA NO PRIMARIA</b>	<b>13.8</b>	<b>51.3</b>
Café soluble	11.6	-7.3
Jugos de fruta	0.2	51.7
Aceite esencial de limón	0.6	8400.0
Cáscara deshidratada de limón	0.3	500.0
Alcohol etílico	1.1	37.9
<b>SECTOR MANUFACTURERA</b>	<b>100.0</b>	<b>7.4</b>

1/ Cifras preliminares.

2/ A precios de 2007.

Fuente: Empresas Industriales y MINAGRI

- En el primer caso, incidió la disponibilidad de materia prima en medio de la fase de cosechas por campaña chica en la costa norte. De otro lado, la industria azucarera sigue en proceso de revertir el impacto negativo de las paralizaciones laborales registradas en algunas de las empresas de la región; la actual coyuntura favorable de precios abona en favor de la recuperación de esta rama fabril.

## Crecimiento de la manufactura

(Variación % real respecto al mismo mes del año anterior)

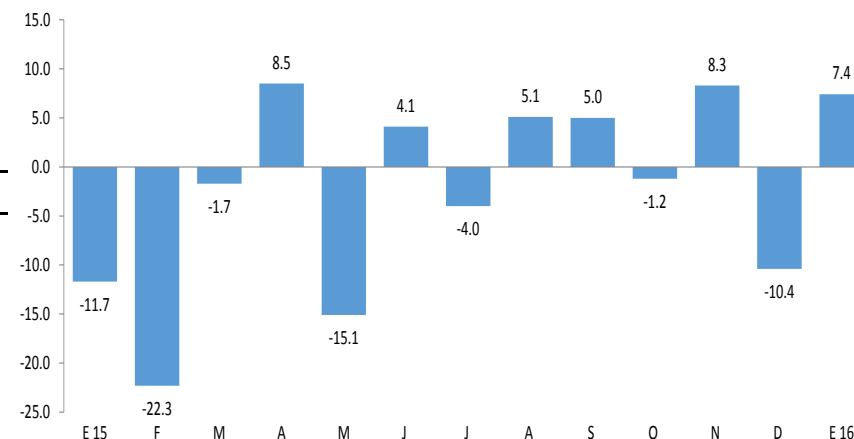

En el mes bajo análisis, los despachos de cemento crecieron en 22,1 por ciento con relación a enero de 2015, constituyendo el sexto mes consecutivo de desempeño positivo. Influyó el incremento de la inversión pública y, en particular, la ejecución de obras de prevención y mitigación del Fenómeno El Niño.

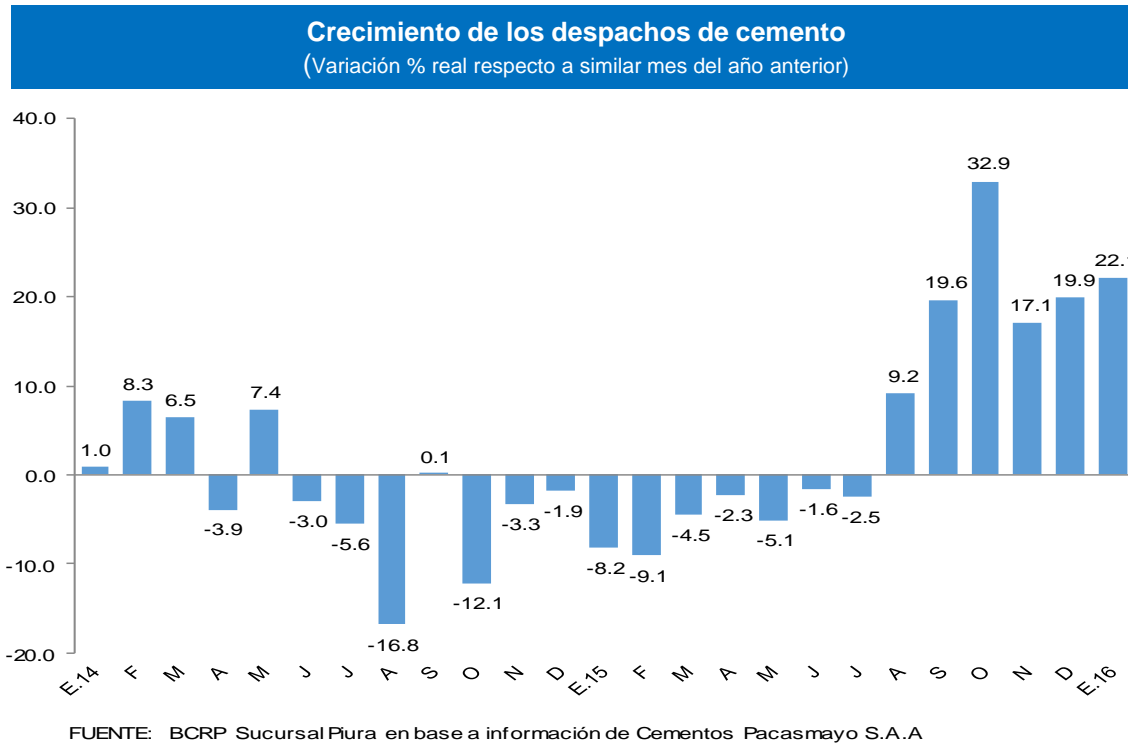

En enero, el crédito registró un aumento de 8,8 por ciento interanual, lo cual significó un ritmo de crecimiento mayor al observado en similar mes del año previo (7,3 por ciento). Según tipo de moneda, el crédito en moneda nacional creció en 14,1 por ciento interanual, en tanto que las colocaciones en moneda extranjera decrecieron en 20,1 por ciento. El 88,7 por ciento del crédito fue otorgado en moneda nacional.

## Crédito

(Saldos a fin de periodo en millones de nuevos soles)

	Saldos en millones de soles		Tasa de crecimiento (%)	
	Dic-15	Ene-16	Mes	12 Meses
<b>POR TIPO DE CRÉDITO</b>				
Empresas	3 047	3 085	1.2	5.1
Personas	2 269	2 283	0.6	14.2
Consumo	1 401	1 410	0.6	17.4
Hipotecario	868	874	0.6	9.4
<b>TOTAL</b>	<b>5 317</b>	<b>5 368</b>	<b>1.0</b>	<b>8.8</b>
<b>POR TIPO DE MONEDA</b>				
MN	4 765	4 762	-0.1	14.1
ME (Mill. US\$)	162	178	9.8	-20.1

Fuente: SBS y AFP.

Elaboración: BCRP, Sucursal Piura. Departamento de Estudios Económicos.

- La **tasa de morosidad** registrada en diciembre fue de 4,5 por ciento, 0,4 de punto porcentual más respecto al mismo mes de 2014 y por encima del promedio nacional (2,8 por ciento). La morosidad de las cajas rurales fue de 14,8 por ciento; empresas financieras, 5,7 por ciento; banca múltiple, 4,7 por ciento; cajas municipales, 4,1 por ciento; edpymes, 3,7 por ciento; Agrobanco, 1,5 por ciento y Banco de la Nación, 0,8 por ciento.

## Crecimiento del crédito

(Var.% nominal con respecto a similar mes del año anterior)

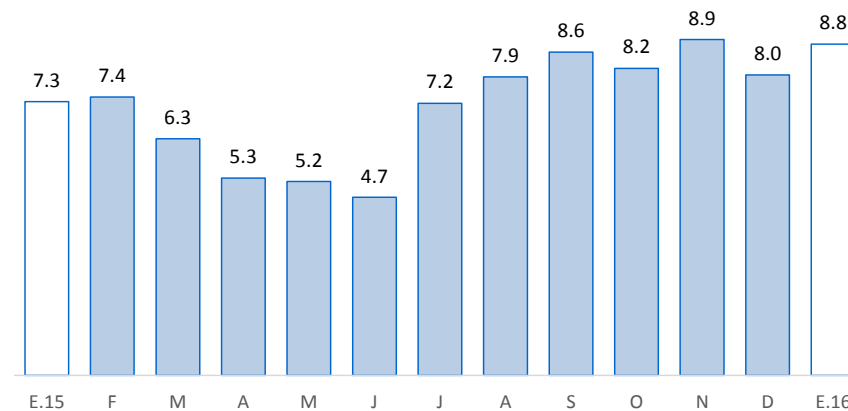

Fuente: SBS y AFP

## Tasa de morosidad 1/

(Porcentaje)

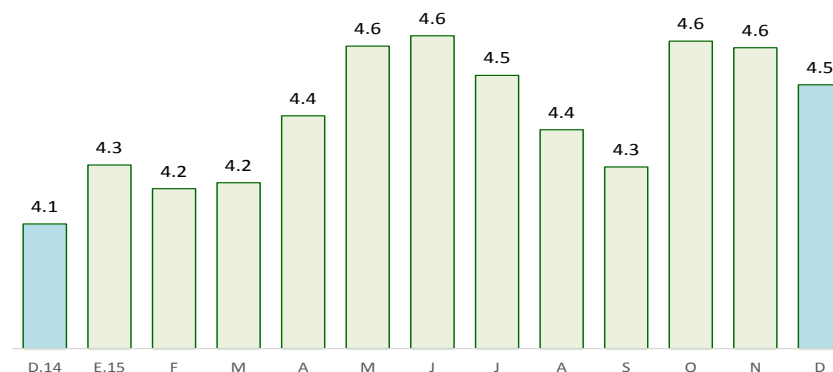

Fuente: SBS y AFP

1/ Morosidad = (créditos vencidos + créditos en cobranza judicial) / colocaciones brutas.



En enero, los depósitos en las instituciones financieras aumentaron 4,8 por ciento interanual, lo que supuso un incremento respecto de la tasa de similar mes del año previo (1,9 por ciento). Por tipo de moneda, los depósitos en soles crecieron 5,7 por ciento interanual, mientras que las captaciones en moneda extranjera lo hicieron en 2,3 por ciento. La tasa de dolarización de los depósitos fue de 24,4 por ciento.

Depósitos (Saldos a fin de periodo en millones de nuevos soles)				
	Saldos en millones de soles		Tasa de crecimiento (%)	
	Dic-15	Ene-16	Mes	12 Meses
<b>POR TIPO DE DEPÓSITO</b>				
Vista	473	521	10.1	7.5
Ahorro	1 054	1 064	0.9	5.2
A plazo	818	805	-1.5	2.7
<b>TOTAL</b>	<b>2 344</b>	<b>2 389</b>	<b>1.9</b>	<b>4.8</b>
<b>POR TIPO DE MONEDA</b>				
MN	1 761	1 806	2.5	5.7
ME (Mill. US\$)	171	171	0.1	2.3

Fuente: SBS y AFP.

Elaboración: BCRP, Sucursal Piura. Departamento de Estudios Económicos.

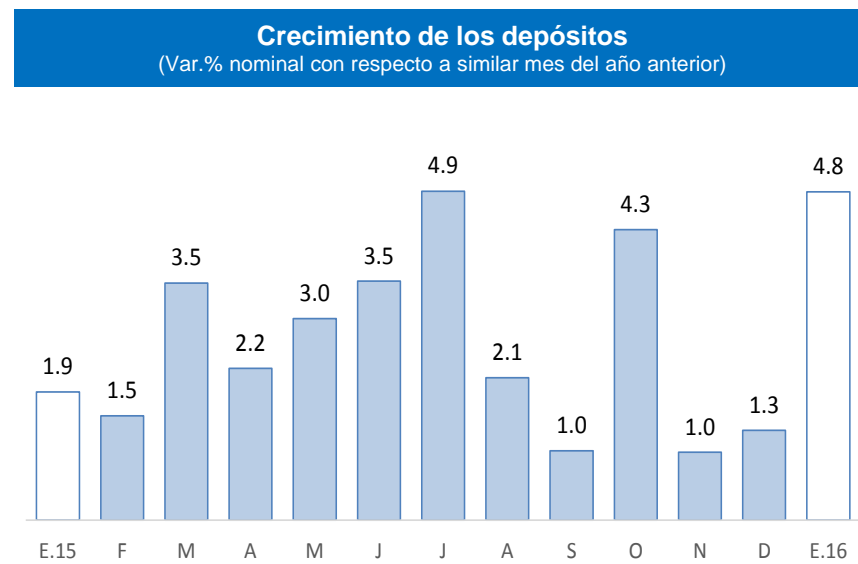

Fuente: SBS y AFP

En el mes bajo análisis, la inversión pública correspondiente a los tres niveles de gobierno totalizó S/ 7 millones y aumentó 84,8 por ciento, en términos reales, respecto de similar periodo del año pasado, debido al incremento en el gasto de capital del Gobierno Regional (121,1 por ciento) y de los Gobiernos Locales (836,1 por ciento).

## Inversión pública 1/ (En millones de nuevos soles)

	ENERO		
	2015	2016	Var.% real
Gobierno Nacional	2	0	-93,9
Gobierno Regional	1	2	121,1
Gobiernos Locales	1	5	836,1
<b>Inversión Pública</b>	<b>4</b>	<b>7</b>	<b>84,8</b>

1/ Información actualizada al 31 de enero 2016.

2/ Comprende la adquisición de activos no financieros.

Fuente: Ministerio de Economía y Finanzas.

Elaboración: BCRP, Sucursal Piura. Departamento de Estudios Económicos.

- La inversión del **Gobierno Nacional** fue mínima en enero y estuvo dirigida a instalaciones educativas (S/.0,1 millones).
- De otro lado, la inversión de los **Gobiernos Locales** se enfocó en instalaciones educativas, especialmente una IE en Pátapo (S/1,1 millones), y en obras de infraestructura vial (S/.1,6 millones).

## Crecimiento de la inversión pública (Var.% real con respecto a similar mes del año anterior)

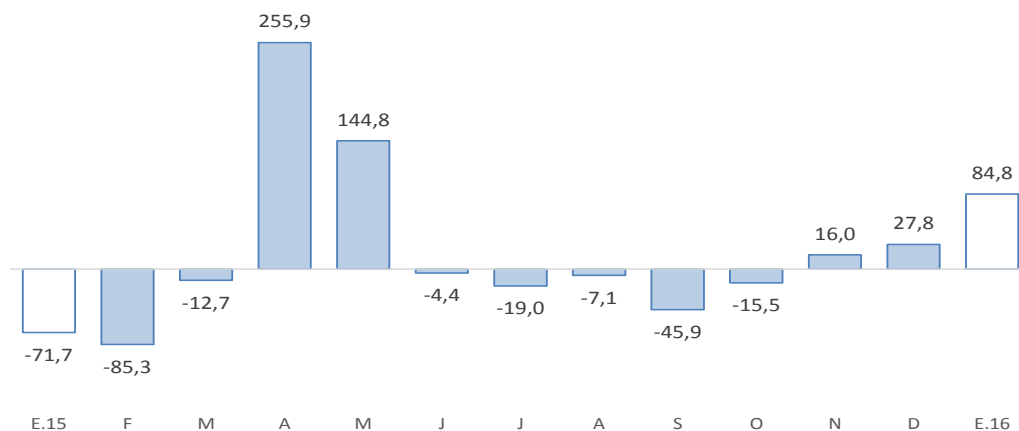

Fuente: BCRP-Departamento de Estadísticas Fiscales