



Amazonas: Síntesis de Actividad Económica - Octubre 2016 -

**Departamento de Estudios Económicos
Sucursal Piura**

Viernes, 30 de Diciembre del 2016

En octubre, la actividad agropecuaria creció en 29,5 por ciento respecto de análogo mes del año previo. En cuanto a los otros indicadores de actividad económica en la región, se mantuvo paralizada la actividad de refinación de petróleo, mientras que se expandieron los arribos a establecimientos de hospedaje (9,6 por ciento), las exportaciones (209,2 por ciento) y el crédito (12,9 por ciento); en contraste, se contrajeron los despachos de cemento (-47,1 por ciento), y la inversión pública (-41,3 por ciento).

Actividad Primaria

En octubre, la **actividad agropecuaria** creció en 29,5 por ciento respecto de similar mes del año pasado debido a la expansión de la producción agrícola (36,5 por ciento) y pecuaria (5,0 por ciento). Este desempeño positivo obedeció principalmente a la mayor producción de arroz (79,3 por ciento interanual) y café (1 806,6 por ciento).

Otros Indicadores de Actividad Económica

- En octubre, se mantuvo paralizada la actividad de procesamiento de **derivados del petróleo** en la Refinería El Milagro.
- En el mes bajo análisis, los **despachos de cemento** tuvieron una caída de 47,1 por ciento en relación con octubre de 2015 en línea con el retroceso de la inversión pública.
- El número **arribos a establecimientos de hospedaje** aumentó en 9,6 por ciento interanual. Este resultado obedeció a la mayor llegada de visitantes nacionales (8,7 por ciento) y extranjeros (25,5 por ciento).
- En octubre, las **exportaciones** fueron de US\$ 3,6 millones, lo que significó un incremento de 209,2 por ciento en relación con igual mes del año anterior.
- El **crédito** aumentó en 12,9 por ciento respecto a octubre del año pasado. El financiamiento a empresas se expandió en 9,2 por ciento y el financiamiento a personas, en 23,3 por ciento.
- Por su parte, la **inversión pública** disminuyó 41,3 por ciento, en términos reales, respecto a similar mes del año previo, por el menor gasto de capital del Gobierno Nacional (-39,4 por ciento), Regional (-46,4 por ciento) y Locales (-47,2 por ciento).

Crecimiento de la producción agropecuaria 1/

(Var.% real respecto a similar mes del año anterior)

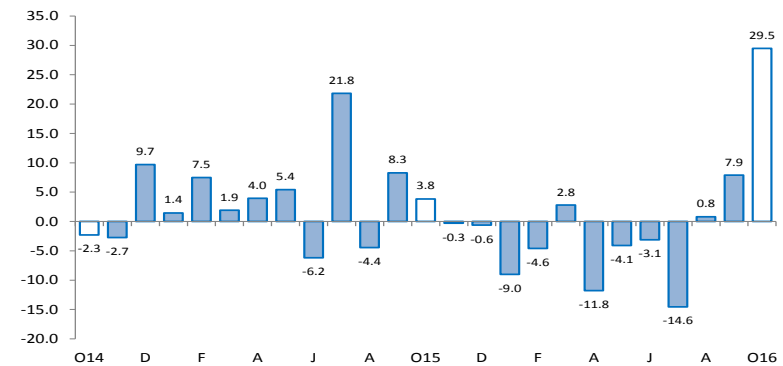

1/ A precios de 2007

Fuente: MINAGRI

Elaboración BCRP – Sucursal Piura

Otros indicadores de actividad económica

(Variación % respecto a similar mes del año anterior)

	May.16	Jun.16	Jul.16	Ago.16	Sep.16	Oct.16
Producción industrial 1/	n.d.	n.d.	n.d.	n.d.	n.d.	n.d.
Despachos de cemento 1/	↑ 9,9	↓ -13,8	↓ -31,3	↓ -17,0	↓ -25,9	↓ -47,1
Arribos a establecimientos de hospedaje 1/	↑ 3,9	↓ -2,0	↑ 5,1	↑ 1,9	↓ -7,9	↑ 9,6
Exportaciones 2/	↑ 42,7	↑ 372,4	↑ 170,2	↑ 440,8	↑ 337,7	↑ 209,2
Crédito 2/	↑ 11,9	↑ 7,9	↑ 11,7	↑ 11,5	↑ 12,7	↑ 12,9
Inversión pública 1/	↑ 56,7	↓ -18,2	↑ 11,2	↓ -11,0	↓ -33,3	↓ -41,3

1/ En términos reales.

2/ En términos nominales.

Fuentes: Petroperu, Cementos Selva, Ministerio de Trabajo, SBS y MEF.

En octubre, la actividad agropecuaria creció en 29,5 por ciento respecto de similar mes del año pasado debido a la expansión de la producción agrícola (36,5 por ciento) y pecuaria (5,0 por ciento). Este desempeño positivo obedeció principalmente a la mayor producción de arroz (79,3 por ciento interanual) y café (1 806,6 por ciento).

Producción de principales productos agropecuarios 1/ (Toneladas)

Subsectores	Estructura Porcentual 2013 2/	OCTUBRE			ENERO-OCTUBRE		
		2015	2016	Var.%	2015	2016	Var.%
AGRÍCOLA	90,17			36,5			-5,1
Orientada al mercado externo y agroindustria 2/	24,80			126,1			1,1
Café	18,98	32	603	1806,6	35 082	36 076	2,8
Cacao	2,60	245	275	12,0	4 398	3 915	-11,0
Caña de azúcar	1,14	9 814	10 316	5,1	98 122	102 603	4,6
Maíz amarillo duro	2,08	469	400	-14,6	27 112	26 653	-1,7
Orientada al mercado interno 2/	65,37			30,7			-7,8
Arroz	31,25	17 543	31 450	79,3	320 055	289 082	-9,7
Frijol grano seco	1,55	47	0	-100,0	7 163	6 025	-15,9
Limón	0,34	541	529	-2,2	5 740	5 418	-5,6
Maíz amiláceo	0,84	82	78	-4,9	8 571	7 025	-18,0
Maíz choclo	0,50	10	49	415,1	7 089	6 908	-2,6
Naranja	0,31	296	484	63,6	5 558	4 961	-10,8
Papa	3,66	7 518	5 401	-28,2	59 820	51 127	-14,5
Pastos	15,29	204 044	209 754	2,8	2 200 084	2 169 652	-1,4
Piña	0,48	580	649	11,9	7 105	7 206	1,4
Plátano	5,76	11 491	11 464	-0,2	114 322	115 021	0,6
Yuca	5,39	10 479	10 598	1,1	134 381	121 546	-9,6
PECUARIO	9,83			5,0			4,6
Carne de Ave 3/	0,16	48	79	62,7	523	1 026	96,1
Huevo	0,36	64	58	-10,2	366	424	15,7
Carne de vacuno 3/	4,00	1 340	1 386	3,4	13 749	13 921	1,2
Leche	4,78	6 373	6 671	4,7	66 000	68 815	4,3
Carne de Ovino 3/	0,05	16	15	-5,1	156	126	-19,3
Carne de Porcino 3/	0,45	170	187	9,9	1 684	1 754	4,2
Carne de Caprino 3/	0,03	12	11	-7,2	225	226	0,6
SECTOR AGROPECUARIO	100,00			29,5			-3,9

1/ Cifras preliminares

2/ A precios de 2007

3/ Peso neto

Fuente: Ministerio de Agricultura y Riego

Elaboración: BCRP, Sucursal Piura. Departamento de Estudios Económicos

- En lo que va del año, el sector agropecuario decreció en 3,9 por ciento debido básicamente a la menor producción de arroz (-9,7 por ciento).
- En el transcurso de la campaña agrícola 2016-2017 (agosto-octubre) se han instalado 20,1 miles de hectáreas de cultivos transitorios, lo que implicó una leve disminución de 0,3 por ciento respecto de la campaña anterior. Este comportamiento obedeció básicamente a la caída en las siembras de frijol grano seco (-11,1 por ciento), papa (-35,5 por ciento) y maíz amarillo duro (-8,6 por ciento). Esto fue compensado, en gran medida, por el incremento en las siembras de maíz amiláceo (27,9 por ciento). El contexto fue uno de relativa restricción hídrica.

En octubre, se mantuvo paralizada la actividad de procesamiento de derivados del petróleo en la Refinería El Milagro. En lo que va del año, la caída de la producción de esta rama industrial fue de 40,5 por ciento.

Producción manufacturera 1/ (Variación % real respecto al mismo periodo del año anterior)		
Ramas de actividad	OCTUBRE	ENERO-OCTUBRE
	Var. %	Var. %
MANUFACTURA PRIMARIA	n.d	-40.5
Derivados de petróleo	n.d	-40.5
SECTOR MANUFACTURA	n.d	-40.5

1/ Cifras preliminares.

2/ A precios de 2007.

Fuente: PETROPERÚ

En el mes bajo análisis, los despachos de cemento tuvieron una caída de 47,1 por ciento en relación con octubre de 2015 en línea con el retroceso de la inversión pública.

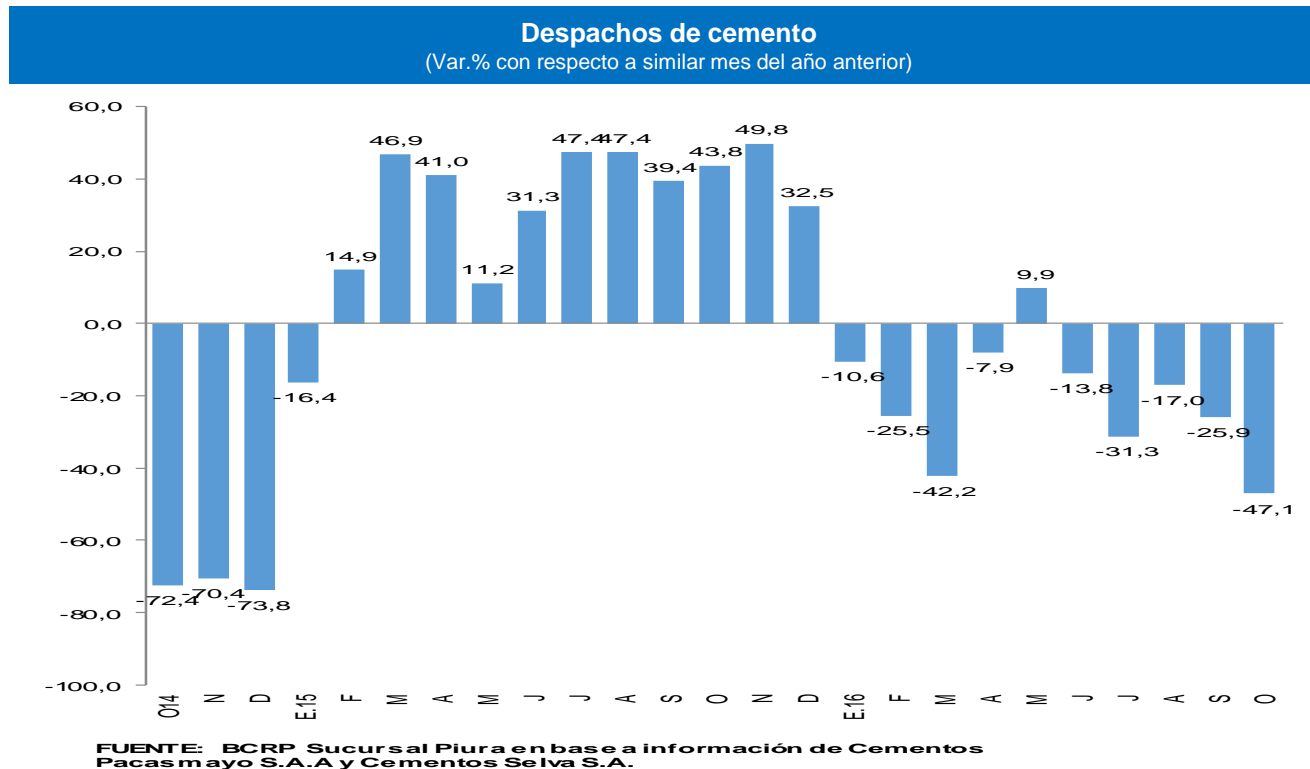

En octubre, el número de arribos a establecimientos de hospedaje aumentó en 9,6 por ciento respecto de similar mes del año anterior.

CRECIMIENTO DE ARRIBOS A ESTABLECIMIENTOS DE HOSPEDAJE (Variación %)

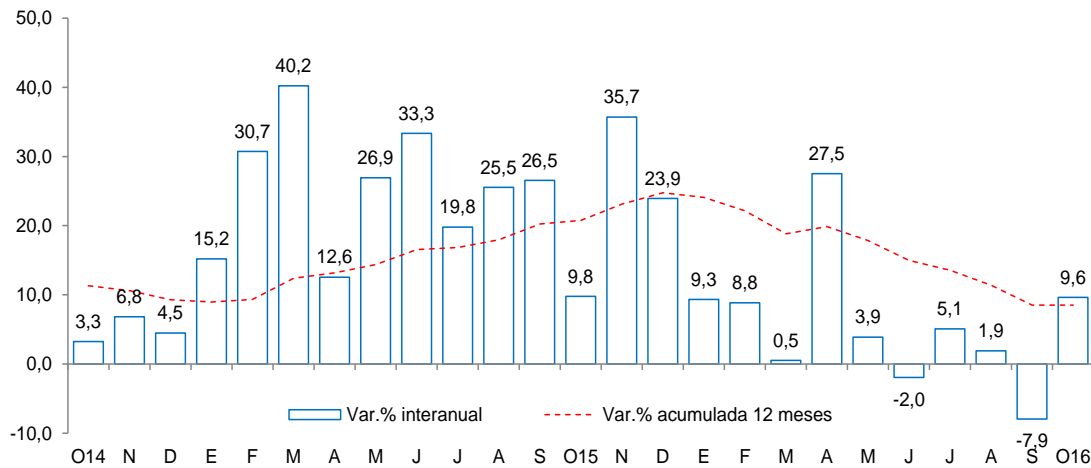

Fuente: Encuesta Mensual a Establecimientos de Hospedaje Temporal- MINCETUR

Este resultado obedeció a la mayor llegada de visitantes nacionales (8,7 por ciento) y extranjeros (25,5 por ciento). Asimismo, en lo que va del año, el flujo de visitantes se expandió en 5,0 por ciento.

En octubre, el empleo en la ciudad de Chachapoyas, en empresas privadas formales de 10 a más trabajadores, presentó una expansión del 1,9 por ciento con relación a análogo mes del año anterior. Este comportamiento se debió a la mayor contratación de trabajadores en el sector de servicios (2,2 por ciento).

Ciudad de Chachapoyas: Índice mensual de empleo en empresas privadas formales de 10 a más trabajadores por rama de actividad económica

Sector	(Octubre 2010=100)					
	Octubre			Enero - Octubre		
	2015	2016	Var.%	2015	2016	Var.%
Extractiva 2/	-	-	-	-	-	-
Industria manufacturera	72,7	72,7	0,0	72,7	72,7	0,0
Comercio	-	-	-	-	-	-
Transporte, almacenes y comunicaciones	115,7	115,7	0,0	114,8	115,7	0,8
Servicios 3/	109,5	111,8	2,2	103,7	99,2	-4,3
Total	105,8	107,8	1,9	101,0	97,5	-3,4

Nota: La información corresponde al primer día de cada mes.

1/ Cifras preliminares.

2/ Conformada por las subramas agricultura, pesca y minería.

3/ Conformada por las subramas servicios prestados a empresas, restaurantes y hoteles, establecimientos financieros, enseñanza, servicios sociales y comunales; y electricidad, gas y agua.

Fuente: MTPE - Encuesta Nacional de Variación del Empleo (ENVME)

Elaboración: BCRP, Sucursal Plura. Departamento de Estudios Económicos.

Ciudad de Chachapoyas : Crecimiento del empleo formal urbano (Var.% con respecto a similar mes del año anterior)

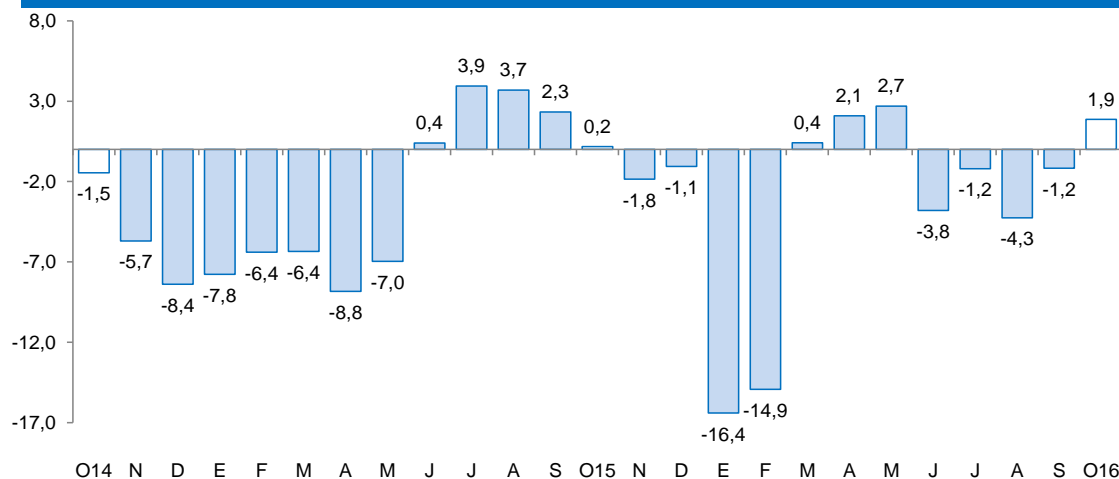

Fuente: Ministerio de Trabajo y Promoción del Empleo

En octubre, el crédito registró un aumento de 12,9 por ciento interanual, el cual significó un ritmo de crecimiento mayor al observado en similar mes del año pasado (8,6 por ciento). Según tipo de moneda, el crédito en moneda nacional se expandió en 13,7 por ciento interanual, representando el 98,9 por ciento del total; por otra parte, las colocaciones en moneda extranjera se contrajeron en 31,2 por ciento desde una base reducida.

Crédito

(SalDOS a fin de periodo en millones de soles)

	SalDOS en millones de soles con TCF 1/		Tasa de crecimiento (%)	
	Set-16	Oct-16	Mes	12 Meses
POR TIPO DE CRÉDITO				
Empresas	375	377	0,4	9,2
Personas	148	151	1,9	23,3
TOTAL	523	527	0,8	12,9
POR TIPO DE MONEDA				
MN	516	522	1,0	13,7
ME (Mill. US\$)	2	2	-15,7	-31,2

1/ TCF = Tipo de Cambio Fijo (S/ 3,41 por US\$)

Fuente: SBS y AFP.

Elaboración: BCRP - Sucursal Piura. Departamento de Estudios Económicos.

Crecimiento del crédito

(Var.% nominal con respecto a similar mes del año anterior)

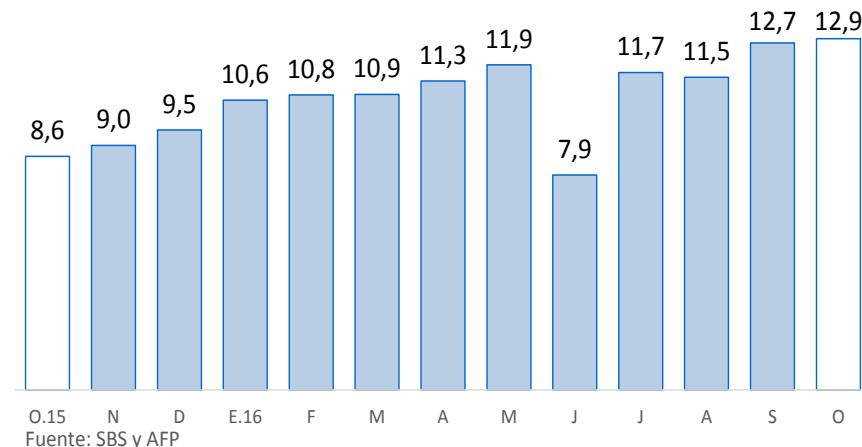

Tasa de morosidad 1/

(Porcentaje)

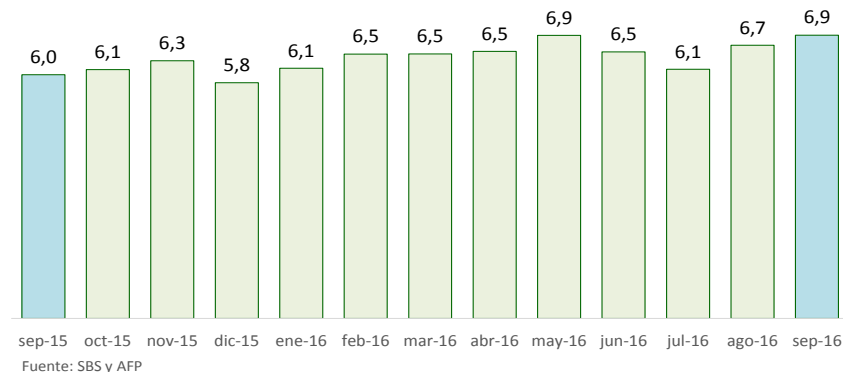

1/ Morosidad = (créditos vencidos + créditos en cobranza judicial) / colocaciones brutas.

- La **tasa de morosidad** registrada en setiembre último fue de 6,9 por ciento, superior en 1,0 por ciento a la registrada en el mismo mes de 2015 y encima de la mora promedio nacional (3,2 por ciento). La morosidad de la banca múltiple fue de 11,4 por ciento; Edpymes, 8,2 por ciento; cajas municipales, 6,6 por ciento; Agrobanco, 4,8 por ciento; empresas financieras, 1,6 por ciento y Banco de la Nación, 1,6 por ciento.

En octubre, los depósitos en las instituciones financieras aumentaron 7,8 por ciento interanual, mostrando un crecimiento sustancialmente menor que el registrado en análogo mes del año anterior (23,9 por ciento). Por tipo de moneda, los depósitos en soles crecieron 8,2 por ciento interanual, mientras que las captaciones en moneda extranjera se redujeron en 5,6 por ciento. La tasa de dolarización de los depósitos en el mes bajo análisis fue de 3,0 por ciento.

Depósitos (Saldos a fin de periodo en millones de soles)

	Saldos en millones de soles con TCF 1/		Tasa de crecimiento (%)	
	Set-16	Oct-16	Mes	12 Meses
POR TIPO DE DEPÓSITO				
Vista	113	97	-14,6	-4,0
Ahorro	205	203	-1,3	11,1
Plazo	35	35	-0,3	28,5
TOTAL	354	334	-5,4	7,8
POR TIPO DE MONEDA				
MN	337	325	-3,7	8,2
ME (Mill. US\$)	5	3	-41,1	-5,6

1/ TCF = Tipo de Cambio Fijo (S/ 3,41 por US\$)

Fuente: SBS y AFP.

Elaboración: BCRP - Sucursal Piura. Departamento de Estudios Económicos.

Crecimiento de los depósitos

(Var. % nominal con respecto a similar mes del año anterior)

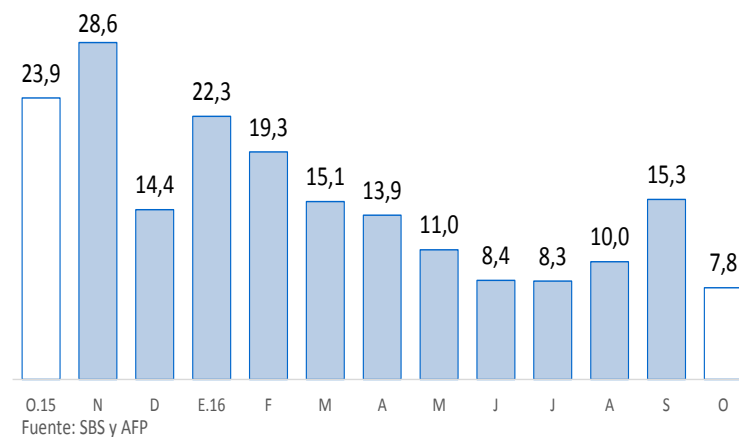

En octubre, la inversión pública total alcanzó los S/ 97 millones, mostrando una disminución de 41,3 por ciento, en términos reales, respecto a similar mes del año anterior, por el menor gasto de capital del Gobierno Nacional (-39,4 por ciento), Regional (-46,4 por ciento) y Locales (-47,2 por ciento). En los primeros diez meses del año, la inversión pública se contrajo en 16,4 puntos porcentuales con relación a análogo período del año pasado.

Inversión pública 1/ (En millones de soles)

	OCTUBRE			ENERO - OCTUBRE		
	2015	2016	Var.% real	2015	2016	Var.% real
Gobierno Nacional	120	75	-39,4	294	238	-21,7
Gobierno Regional	15	8	-46,4	112	124	7,2
Gobiernos locales	25	14	-47,2	158	125	-23,4
Inversión Pública	160	97	-41,3	564	487	-16,4

1/ Información actualizada al 31 de octubre 2016

2/ Comprende el gasto en remuneraciones, pensiones, bienes y servicios.

Fuente: MEF.

Elaboración: BCRP - Sucursal Piura. Departamento de Estudios Económicos.

Crecimiento de la inversión pública (Var.% real con respecto a similar mes del año anterior)

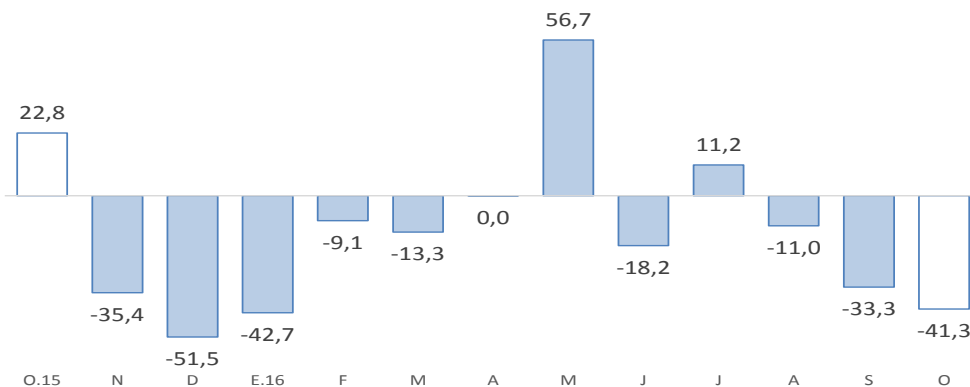

Fuente: MEF

- La disminución de la inversión pública del **Gobierno Nacional** refleja la fase de culminación del mejoramiento de los servicios turísticos públicos de la Zona Arqueológica de Kuelap (S/ 0,6 millones en octubre 2016 frente a S/ 40,5 millones en octubre 2015) que presenta una ejecución del 73,0 por ciento de su PIM 2016. En octubre, destaca el Pago Anual de Obras (PAO) realizado a la Concesionaria IIRSA Norte S.A. del Grupo Odebrecht por el proyecto Eje Multimodal Amazonas Norte (S/ 66,3 millones).
- Con relación al **Gobierno Regional**, la caída en el gasto de capital de octubre obedeció a menores devengados en instalaciones educativas, con una ejecución nula frente a S/ 3,9 millones en octubre de 2015.
- Por su parte, la inversión de los **Gobiernos Locales** se redujo por el menor gasto en agua y saneamiento (de S/ 9,9 a S/ 1,0 millones) y en instalaciones educativas diversas (de S/ 2,8 a S/ 2,2 millones). Asimismo, en el mes bajo análisis destaca el mejoramiento, ampliación y rehabilitación del servicio de agua potable, alcantarillado y tratamiento de aguas servidas de Chachapoyas (S/ 3,5 millones).