



BANCO CENTRAL DE RESERVA DEL PERÚ

Amazonas: Síntesis de Actividad Económica - Setiembre 2016 -

**Departamento de Estudios Económicos
Sucursal Piura**

Lunes, 31 de Octubre del 2016

En setiembre, la actividad económica de Amazonas tuvo un desempeño mixto.

Actividad Primaria

En setiembre, la actividad agropecuaria decreció 7,9 por ciento respecto a similar mes del año anterior, debido a una caída en la producción del subsector agrícola (-9,7 por ciento)

Otros Indicadores de Actividad Económica

- En el mes bajo análisis, los despachos de cemento presentaron un caída interanual de 25,9 por ciento. Asimismo, la inversión pública se contrajo 33,3 por ciento, en términos reales, respecto de setiembre 2015.
- En setiembre, las exportaciones registraron un aumento de 337,7 por ciento respecto de agosto de 2015, por menores ventas de café.
- El crédito aumentó 12,7 por ciento respecto de setiembre de 2015. El financiamiento a empresas se expandió en 9,4 por ciento y el dirigido a personas en 22,2 por ciento.

Otros indicadores de actividad económica

(Variación % respecto a similar mes del año anterior)

	Abr.16	May.16	Jun.16	Jul.16	Ago.16	Set.16
Producción industrial 1/	n.d.	n.d.	n.d.	n.d.	n.d.	n.d.
Despachos de cemento 1/	↓ -7,9	↑ 9,9	↓ -13,8	↓ -31,3	↓ -17,0	↓ -25,9
Arribos a establecimientos de hospedaje 1/	↑ 27,5	↑ 3,9	↓ -2,0	↑ 5,1	↑ 1,9	↓ -7,9
Exportaciones 2/	n.d.	↑ 42,7	↑ 372,4	↑ 170,2	↑ 440,8	↑ 337,7
Crédito 2/	↑ 11,3	↑ 11,9	↑ 7,9	↑ 11,7	↑ 11,5	↑ 12,7
Inversión pública 1/	→ 0,0	↑ 56,7	↓ -18,2	↑ 11,2	↓ -11,0	↓ -33,3

1/ En términos reales.

2/ En términos nominales.

Fuentes: Petroperu, Cementos Selva, Ministerio de Trabajo, SBS y MEF.

En setiembre, la actividad agropecuaria decreció en 7,9 por ciento respecto de similar mes del año pasado debido a la contracción de la producción agrícola (-9,7 por ciento). Este desempeño negativo obedeció principalmente a la menor producción de arroz (-20,8 por ciento) afectado por déficit hídrico y por la presencia del añublo bacteriano; sin embargo, esta última plaga ya viene siendo controlada, de modo que se espera una recuperación de la producción en el último trimestre.

Producción de principales productos agropecuarios 1/ (Toneladas)

Subsectores	Estructura Porcentual 2013 2/	SETIEMBRE			ENERO-SETIEMBRE		
		2015	2016	Var.%	2015	2016	Var.%
AGRÍCOLA	90,17			-9,7			-7,4
Orientada al mercado externo y agroindustria 2/	24,80			14,3			-0,3
Café	18,98	1 737	1 643	-5,4	35 050	35 473	1,2
Cacao	2,60	414	424	2,4	4 152	3 640	-12,3
Caña de azúcar	1,14	9 818	9 978	1,6	88 308	92 286	4,5
Maíz amarillo duro	2,08	1 381	4 562	230,4	26 643	26 253	-1,5
Orientada al mercado interno 2/	65,37			-15,1			-10,6
Arroz	31,25	36 902	29 227	-20,8	302 512	257 633	-14,8
Frijol grano seco	1,55	76	102	34,7	7 116	6 025	-15,3
Limón	0,34	593	500	-15,8	5 200	4 889	-6,0
Maíz amiláceo	0,84	80	112	40,0	8 489	6 947	-18,2
Maíz choclo	0,50	0	0	n.d.	7 079	6 858	-3,1
Naranja	0,31	374	343	-8,2	5 262	4 476	-14,9
Papa	3,66	7 196	5 708	-20,7	52 302	45 726	-12,6
Pastos	15,29	227 104	209 424	-7,8	1 996 041	1 959 899	-1,8
Piña	0,48	618	621	0,5	6 526	6 557	0,5
Plátano	5,76	11 744	11 510	-2,0	102 831	103 557	0,7
Yuca	5,39	11 642	11 232	-3,5	123 901	110 948	-10,5
PECUARIO	9,83			2,8			4,5
Carne de Ave 3/	0,16	48	69	43,3	475	948	99,5
Huevo	0,36	49	58	18,8	302	366	21,1
Carne de vacuno 3/	4,00	1 406	1 410	0,3	12 409	12 535	1,0
Leche	4,78	6 042	6 289	4,1	59 627	62 145	4,2
Carne de Ovino 3/	0,05	15	14	-10,2	140	111	-20,8
Carne de Porcino 3/	0,45	188	185	-1,4	1 514	1 567	3,5
Carne de Caprino 3/	0,03	12	12	0,7	213	215	1,1
SECTOR AGROPECUARIO	100,00			-7,9			-6,0

1/ Cifras preliminares

2/ A precios de 2007

3/ Peso neto

Fuente: Ministerio de Agricultura y Riego

Elaboración: BCRP, Sucursal Piura. Departamento de Estudios Económicos

- En el transcurso de la campaña agrícola 2016-2017 (agosto-setiembre) se han instalado 10,8 miles de hectáreas de cultivos transitorios, lo que implicó una disminución de 7,9 por ciento respecto de la campaña anterior. Este comportamiento obedeció básicamente a la caída en las siembras de arroz (-4,1 por ciento) y maíz amarillo duro (-20,7 por ciento), en medio de restricciones del recurso hídrico.

En el mes bajo análisis, los despachos de cemento tuvieron una caída de 25,9 por ciento en relación con setiembre de 2015, en línea con el retroceso de la inversión pública. Durante los nueve primeros meses del año, la contracción de tales despachos fue de 19,7 por ciento respecto de similar período del año previo.

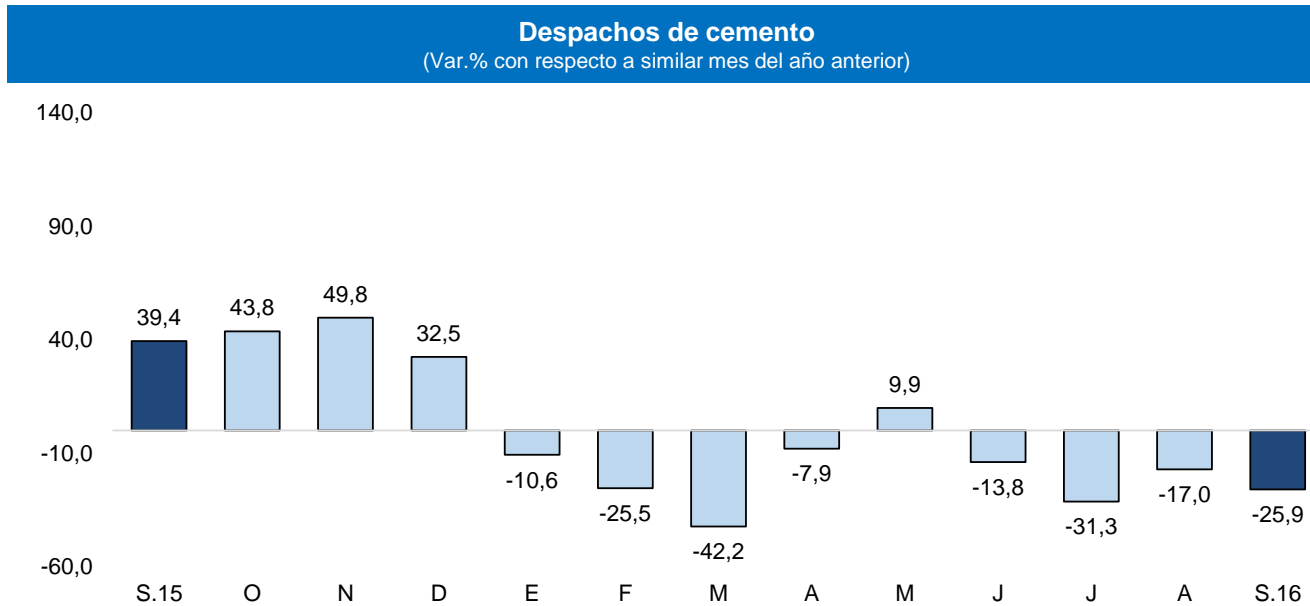

En setiembre, el crédito registró un aumento de 12,7 por ciento interanual, el cual significó un ritmo de crecimiento mayor al observado en similar mes del año pasado (7,8 por ciento). Según tipo de moneda, el crédito en moneda nacional se expandió en 13,3 por ciento interanual, representando el 98,7 por ciento del total; por otra parte, las colocaciones en moneda extranjera se contrajeron en 18,5 por ciento desde una base reducida.

Crédito

(Saldos a fin de periodo en millones de soles)

	Saldos en millones de soles con TCF 1/		Tasa de crecimiento (%)	
	Ago-16	Set-16	Mes	12 Meses
POR TIPO DE CRÉDITO				
Empresas	370	375	1,4	9,4
Personas	146	148	1,5	22,2
TOTAL	516	523	1,4	12,7
POR TIPO DE MONEDA				
MN	510	516	1,3	13,3
ME (Mill. US\$)	2	2	10,1	-18,5

1/ TCF = Tipo de Cambio Fijo (S/ 3,41 por US\$)

Fuente: SBS y AFP.

Elaboración: BCRP - Sucursal Piura. Departamento de Estudios Económicos.

- La tasa de morosidad registrada en agosto último fue de 6,7 por ciento, mayor en 0,4 por ciento a la registrada en el mismo mes de 2015 y encima de la mora promedio nacional (3,2 por ciento). La morosidad de la banca múltiple fue de 11,0 por ciento; Edpymes, 6,9 por ciento; cajas municipales, 6,3 por ciento; Agrobanco, 4,6 por ciento; empresas financieras, 2,3 por ciento y Banco de la Nación, 1,6 por ciento.

Crecimiento del crédito

(Var.% nominal con respecto a similar mes del año anterior)

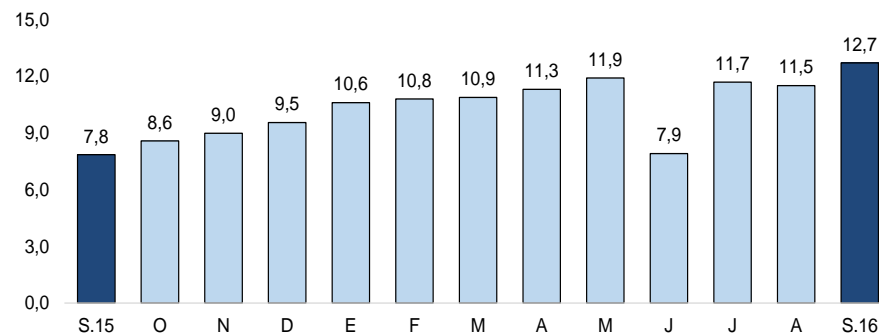

Tasa de morosidad 1/

(Porcentaje)

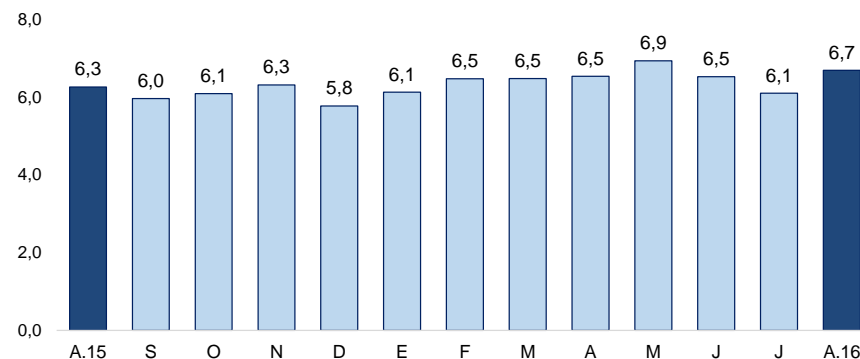

1/ Morosidad = (créditos vencidos + créditos en cobranza judicial) / colocaciones brutas.

En setiembre, los depósitos en las instituciones financieras aumentaron en 15,3 por ciento interanual, mostrando un crecimiento menor que el registrado en análogo mes del año anterior (23,5 por ciento). Por tipo de moneda, los depósitos en soles crecieron 13,4 por ciento interanual, mientras que las captaciones en moneda extranjera lo hicieron en 73,0 por ciento. La tasa de dolarización de los depósitos en el mes bajo análisis fue de 4,8 por ciento.

Depósitos

(SalDOS a fin de periodo en millones de soles)

	SalDOS en millones de soles con TCF 1/		Tasa de crecimiento (%)	
	Ago-16	Set-16	Mes	12 Meses
POR TIPO DE DEPÓSITO				
Vista	117	113	-3,2	10,3
Ahorro	197	205	4,0	16,0
Plazo	34	35	4,6	28,7
TOTAL	348	354	1,7	15,3
POR TIPO DE MONEDA				
MN	331	337	1,7	13,4
ME (Mill. US\$)	5	5	-0,1	73,0

1/ TCF = Tipo de Cambio Fijo (S/ 3,41 por US\$)

Fuente: SBS y AFP.

Elaboración: BCRP - Sucursal Piura. Departamento de Estudios Económicos.

Crecimiento de los depósitos

(Var. % nominal con respecto a similar mes del año anterior)

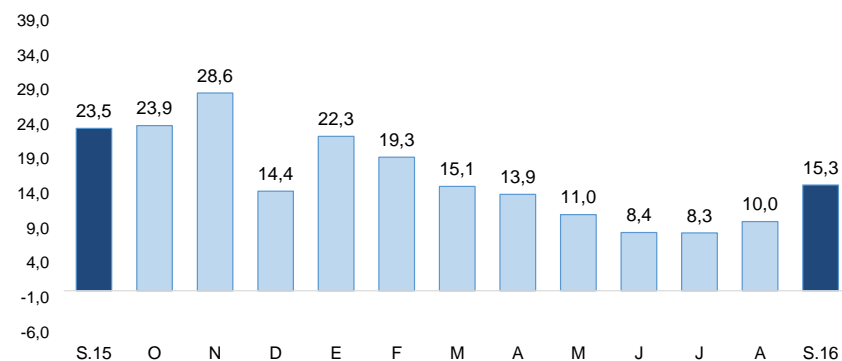

En setiembre, la inversión pública total alcanzó los S/ 39 millones, mostrando una disminución de 33,3 por ciento, en términos reales, respecto a similar mes del año anterior, por el menor gasto de capital del Gobierno Regional (-52,5 por ciento) y las municipalidades (-34,0 por ciento). En lo que va del año, la inversión pública se contrajo en 6,7 por ciento respecto a igual período del año pasado.

Inversión pública 1/ (En millones de soles)

	SETIEMBRE			ENERO - SETIEMBRE		
	2015	2016	Var.% real	2015	2016	Var.% real
Gobierno Nacional	8	10	18,8	174	163	-9,7
Gobierno Regional	22	11	-52,5	97	116	15,3
Gobiernos Locales	25	17	-34,0	133	111	-18,9
Inversión Pública	56	39	-33,3	404	390	-6,7

1/ Información actualizada al 30 de setiembre 2016.

2/ Comprende la adquisición de activos no financieros.

Fuente: MEF

Elaboración: BCRP - Sucursal Piura. Departamento de Estudios Económicos

Crecimiento de la inversión pública (Var.% real con respecto a similar mes del año anterior)

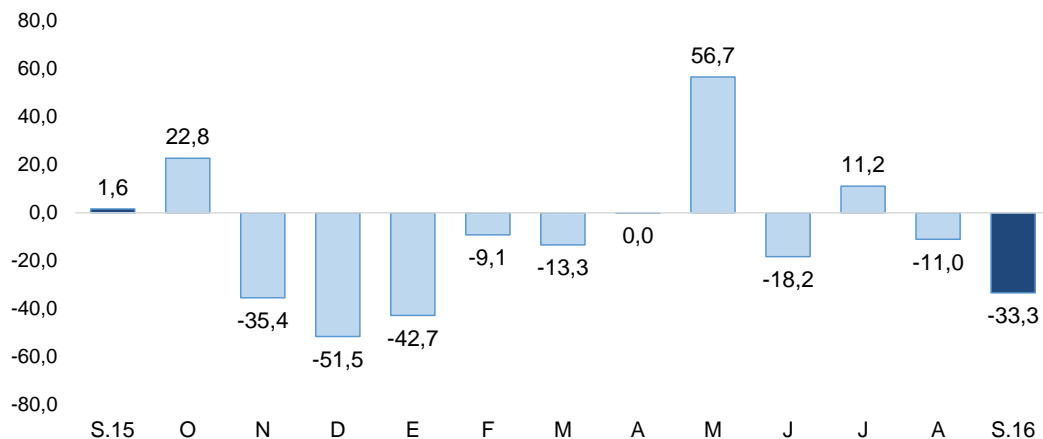

En cuanto al avance de la inversión pública, al término del mes bajo análisis, representa el 42,7 por ciento del Presupuesto Institucional Modificado (PIM), ascendente a S/ 915 millones. El Gobierno Nacional registra una ejecución del 43,6 por ciento; el Gobierno Regional, del 45,6 por ciento y los Gobiernos Locales, del 38,8 por ciento.

La inversión pública del Gobierno Nacional aumentó en 18,8 por ciento por el mayor gasto devengado en infraestructura agrícola, el cual pasó de S/ 0,7 a S/ 2,4 millones. En setiembre, como proyecto individual, destaca el mejoramiento de los servicios turísticos públicos de la Zona Arqueológica de Kuelap (S/ 1,4 millones).

Con relación al Gobierno Regional, la caída de la inversión radicó en menores devengados en instituciones educativas diversas, de S/ 5,1 millones en setiembre de 2015 a S/ 0,9 millones en igual mes de 2016.

Por su parte, la inversión de los Gobiernos Locales se redujo por el menor gasto en agua y saneamiento (de S/ 12,2 a S/ 3,4 millones) y en instituciones educativas diversas (de S/ 8,8 a S/ 4,7 millones). Asimismo, en el mes bajo análisis, destacó el proyecto de mejoramiento de los servicios de educación inicial en los distritos de Pisuquia y Cocabamba - Luya - Amazonas (S/ 2,9 millones).