



# Amazonas: Síntesis de Actividad Económica - Junio 2016 -

Departamento de Estudios Económicos  
Sucursal Piura

Lunes, 29 de Agosto del 2016

*El Banco Central de Reserva del Perú (BCRP) considera importante presentar un conjunto de indicadores sectoriales de la actividad económica regional, cuya base estadística es recopilada de las siguientes fuentes de información: Instituto Nacional de Estadística e Informática (INEI), Ministerio de Agricultura, PRODUCE, Ministerio de Energía y Minas, Petroperú, Ministerio de Trabajo y encuesta a empresas industriales para el sector real; Superintendencia Nacional de Aduanas y de Administración Tributaria (SUNAT) para las operaciones comerciales de exportación e importación y de impuestos; Ministerio de Economía y Finanzas (MEF), consulta Query, para la ejecución del presupuesto público; Superintendencia de Banca, Seguros y AFP (SBS) para los créditos y depósitos, utilizándose el Valor Bruto de Producción a precios del año 2007.*

En junio, la actividad agropecuaria decreció en 3,1 por ciento respecto de análogo mes del año previo. En cuanto a los otros indicadores de actividad económica en la región, se mantuvo paralizada la actividad de refinación de petróleo, mientras que se expandieron las exportaciones (372,4 por ciento) y el crédito (7,9 por ciento). De otro lado, se contrajeron los despachos de cemento (-13,8 por ciento) y la inversión pública (-18,2 por ciento).

## Actividad Primaria

- En junio, la **actividad agropecuaria** decreció en 3,1 por ciento respecto de similar mes del año pasado debido a la contracción de la producción agrícola (-4,1 por ciento). Este desempeño negativo obedeció principalmente a la menor producción de arroz (-19,8 por ciento) y café (-4,1 por ciento).

## Otros Indicadores de Actividad Económica

- En junio, se mantuvo paralizada la actividad de procesamiento de **derivados del petróleo** en la Refinería El Milagro.
- En el mes bajo análisis, los **despachos de cemento** decrecieron 13,8 por ciento en relación con junio del año pasado; esto ocurrió en línea con la caída en la inversión pública.
- El **crédito** aumentó en 7,9 por ciento respecto a junio del año pasado. El financiamiento a empresas se expandió en 3,8 por ciento y el financiamiento a personas, en 20,3 por ciento.
- Por su parte, la **inversión pública** mensual se contrajo en 18,2 por ciento interanual por el menor gasto de capital del Gobierno Nacional (-31,1 por ciento) y de las municipalidades (-49,7 por ciento).

### Crecimiento de la producción agropecuaria 1/ (Var.% real respecto a similar mes del año anterior)

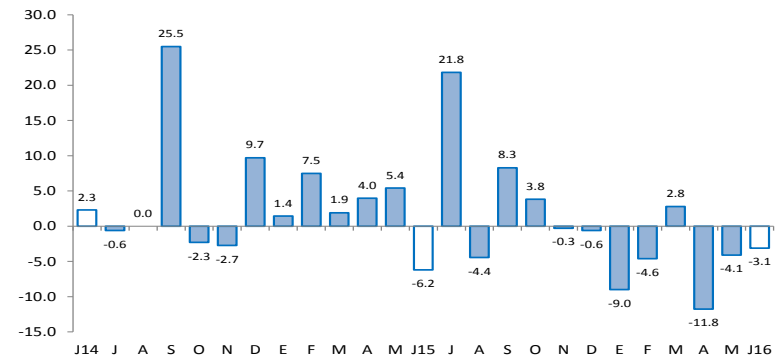

1/ A precios de 2007

Fuente: MINAGRI

Elaboración BCRP – Sucursal Piura

### Otros indicadores de actividad económica (Variación % respecto a similar mes del año anterior)

|                          | Ene.16   | Feb.16   | Mar.16  | Abr.16 | May.16 | Jun.16  |
|--------------------------|----------|----------|---------|--------|--------|---------|
| Producción industrial 1/ | ↓ -100.0 | ↓ -100.0 | ↑ 205.7 | n.d.   | n.d.   | n.d.    |
| Despachos de cemento 1/  | ↓ -10.6  | ↓ -25.5  | ↓ -42.2 | ↓ -7.9 | ↑ 9.9  | ↓ -13.8 |
| Exportaciones 2/         | ↑ 16.4   | ↑ 22.3   | n.d.    | n.d.   | ↑ 42.7 | ↑ 372.4 |
| Crédito 2/               | ↑ 10.6   | ↑ 10.8   | ↑ 10.9  | ↑ 11.3 | ↑ 11.9 | ↑ 7.9   |
| Inversión pública 1/     | ↓ -42.7  | ↓ -9.1   | ↓ -1.9  | ↑ 6.8  | ↑ 68.6 | ↓ -18.2 |

1/ En términos reales.

2/ En términos nominales.

Fuentes: Petroperu, Cementos Selva, Ministerio de Trabajo, SBS y MEF.

En junio, la actividad agropecuaria decreció en 3,1 por ciento respecto de similar mes del año pasado debido a la contracción de la producción agrícola (-4,1 por ciento). Este desempeño negativo obedeció principalmente a la menor producción de arroz (-19,8 por ciento) y café (-4,1 por ciento). Incidió el déficit hídrico de los meses previos que afectó la instalación de dicho cereal, lo cual se agravó con deficiencias en la infraestructura de riego (canales rotos) y la presencia de la bacteria del añublo bacteriano.

## Producción de principales productos agropecuarios 1/

(Toneladas)

| Subsectores  | Estructura<br>Porcentual<br>2013 2/ | JUNIO   |         |             | ENERO-JUNIO |           |             |
|--|-------------------------------------|---------|---------|-------------|-------------|-----------|-------------|
|  |                                     | 2015    | 2016    | Var. %      | 2015        | 2016      | Var. %      |
| <b>AGRÍCOLA</b>  | <b>90.17</b>                        |         |         | <b>-4.1</b> |             |           | <b>-6.0</b> |
| <b>Orientada al mercado externo y agroindustria 2/</b> | <b>24.80</b>                        |         |         | <b>-5.3</b> |             |           | <b>1.1</b>  |
| Café   | 18.98                               | 8 400   | 8 056   | -4.1        | 20 962      | 21 620    | 3.1         |
| Cacao  | 2.60                                | 659     | 623     | -5.4        | 2 496       | 2 299     | -7.9        |
| Caña de azúcar   | 1.14                                | 9 929   | 9 873   | -0.6        | 59 078      | 59 035    | -0.1        |
| Maíz amarillo duro                                     | 2.08                                | 4 052   | 3 077   | -24.1       | 17 573      | 16 467    | -6.3        |
| <b>Orientada al mercado interno 2/</b>                 | <b>65.37</b>                        |         |         | <b>-3.1</b> |             |           | <b>-9.0</b> |
| Arroz  | 31.25                               | 37 775  | 30 309  | -19.8       | 207 356     | 171 629   | -17.2       |
| Frijol grano seco                                      | 1.55                                | 1 006   | 2 821   | 180.6       | 2 632       | 4 083     | 55.1        |
| Limón  | 0.34                                | 608     | 573     | -5.7        | 3 403       | 3 299     | -3.0        |
| Maíz amiláceo  | 0.84                                | 1 665   | 3 086   | 85.3        | 2 743       | 4 085     | 48.9        |
| Maíz choclo  | 0.50                                | 874     | 330     | -62.3       | 7 061       | 6 858     | -2.9        |
| Naranja  | 0.31                                | 923     | 844     | -8.6        | 3 770       | 3 281     | -13.0       |
| Papa   | 3.66                                | 7 936   | 7 630   | -3.8        | 27 586      | 27 149    | -1.6        |
| Pastos   | 15.29                               | 222 092 | 218 849 | -1.5        | 1 330 060   | 1 327 341 | -0.2        |
| Piña   | 0.48                                | 712     | 672     | -5.7        | 4 464       | 4 357     | -2.4        |
| Plátano  | 5.76                                | 11 246  | 11 388  | 1.3         | 68 286      | 68 716    | 0.6         |
| Yuca   | 5.39                                | 12 893  | 11 466  | -11.1       | 81 811      | 74 379    | -9.1        |
| <b>PECUARIO</b>  | <b>9.83</b>                         |         |         | <b>6.6</b>  |             |           | <b>6.4</b>  |
| Carne de Ave 3/  | 0.16                                | 40      | 169     | 322.2       | 338         | 1 055     | 212.0       |
| Huevo  | 0.36                                | 32      | 33      | 5.6         | 191         | 233       | 22.5        |
| Carne de vacuno 3/                                     | 4.00                                | 1 421   | 1 425   | 0.3         | 8 274       | 8 311     | 0.4         |
| Leche  | 4.78                                | 6 455   | 6 765   | 4.8         | 40 743      | 42 465    | 4.2         |
| Carne de Ovino 3/                                      | 0.05                                | 15      | 13      | -17.8       | 96          | 78        | -19.1       |
| Carne de Porcino 3/                                    | 0.45                                | 169     | 164     | -2.7        | 990         | 1 007     | 1.7         |
| Carne de Caprino 3/                                    | 0.03                                | 13      | 13      | 2.0         | 73          | 71        | -2.4        |
| <b>SECTOR AGROPECUARIO</b>                             | <b>100.00</b>                       |         |         | <b>-3.1</b> |             |           | <b>-4.4</b> |

1/ Cifras preliminares

2/ A precios de 2007

3/ Peso neto

Fuente: Ministerio de Agricultura y Riego

Elaboración: BCRP, Sucursal Piura. Departamento de Estudios Económicos

- En el primer semestre, el sector agropecuario decreció en 4,4 por ciento debido básicamente a la menor producción de arroz (-17,2 por ciento), explicada por una disminución en la superficie cosechada (-11,0 por ciento) y en los rendimientos (-7,1 por ciento).

- En lo que va de la campaña agrícola 2015-2016 (agosto 2015 – junio 2016), ésta mostró un avance de 86,8 miles de hectáreas de cultivos transitorios, lo que implicó una disminución de 6,7 por ciento respecto de similar período de la campaña anterior. Este comportamiento obedeció básicamente a la caída en las siembras de maíz amiláceo (-31,5 por ciento), arroz (-1,7 por ciento) y frijol grano seco (-18,1 por ciento), motivada por el déficit hídrico de los meses previos y la existencia de canales de regadío rotos. En el mes bajo análisis se instalaron 3 458 hectáreas de arroz; es decir, 59,2 por ciento más que en análogo período del año anterior.



En junio, se mantuvo paralizada la actividad de procesamiento de derivados del petróleo en la Refinería El Milagro. En lo que va del año, la caída de la producción de esta rama industrial fue de 44,8 por ciento.

| Producción manufacturera 1/<br>(Variación % real respecto al mismo periodo del año anterior) |                                     |            |              |
|--|-------------------------------------|------------|--------------|
| Ramas de actividad   | Estructura<br>porcentual<br>2013 2/ | JUNIO      | ENERO-JUNIO  |
|  |                                     | Var. %     | Var. %       |
| <b>MANUFACTURA PRIMARIA</b>  | <b>100.0</b>                        | <b>n.d</b> | <b>-44.8</b> |
| Derivados de petróleo  | 100.0                               | n.d        | -44.8        |
| <b>SECTOR MANUFACTURA</b>  | <b>100.0</b>                        | <b>n.d</b> | <b>-44.8</b> |

1/ Cifras preliminares.

2/ A precios de 2007.

3/ En puntos porcentuales.

Fuente: PETROPERÚ

En el mes bajo análisis, los despachos de cemento decrecieron 13,8 por ciento en relación con junio del año pasado; esto ocurrió en línea con la caída en la inversión pública. Durante el primer semestre del año, dichos despachos retrocedieron en 16,4 por ciento respecto de similar período del año previo.

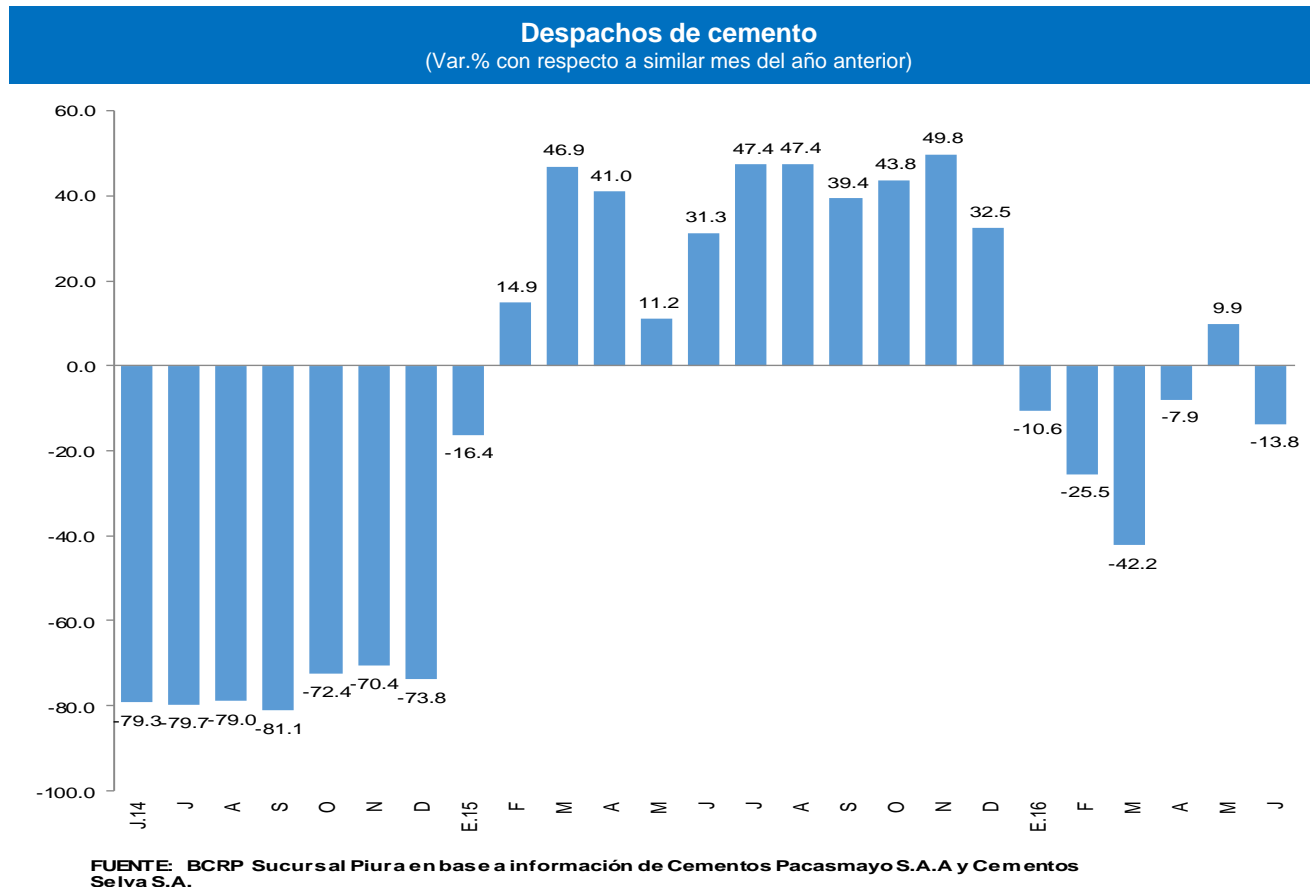

En junio, el crédito registró un aumento de 7,9 por ciento interanual, el cual significó un ritmo de crecimiento menor al observado en similar mes del año pasado (10,2 por ciento).

## Crédito (SalDOS a fin de periodo en millones de soles)

|                            | SalDOS en millones de soles con TCF 1/ |            | Tasa de crecimiento (%) |            |
|----------------------------|--|------------|-------------------------|------------|
|                            | May-16                                 | Jun-16     | Mes                     | 12 Meses   |
| <b>POR TIPO DE CRÉDITO</b> |  |            |                         |            |
| Empresas                   | 371                                    | 364        | -1,7                    | 3,8        |
| Personas                   | 141                                    | 141        | 0,1                     | 20,3       |
| <b>TOTAL</b>               | <b>512</b>                             | <b>505</b> | <b>-1,2</b>             | <b>7,9</b> |
| <b>POR TIPO DE MONEDA</b>  |  |            |                         |            |
| MN                         | 506                                    | 499        | -1,3                    | 8,4        |
| ME (Mill. US\$)            | 2                                      | 2          | 4,0                     | -22,7      |

1/ TCF = Tipo de cambio contante (S/ 3,41 por US\$)

Fuente: SBS y AFP.

Elaboración: BCRP, Sucursal Piura. Departamento de Estudios Económicos.

- La **tasa de morosidad** registrada en mayo último fue de 6,9 por ciento, mayor en 0,4 por ciento a la registrada en el mismo mes de 2015 y encima de la mora promedio nacional (3,2 por ciento). La morosidad de la banca múltiple fue de 10,3 por ciento; cajas municipales, 7,5 por ciento; Edpymes, 5,7 por ciento; Agrobanco, 4,9 por ciento; empresas financieras, 2,0 por ciento y Banco de la Nación, 1,4 por ciento.

## Crecimiento del crédito (Var.% nominal con respecto a similar mes del año anterior)

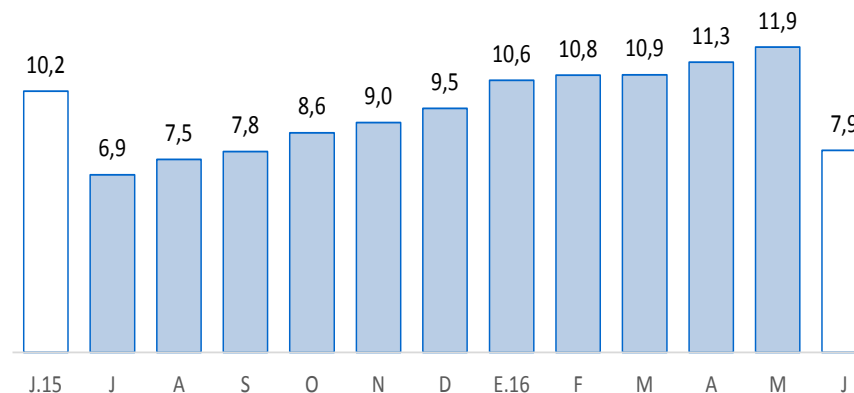

Fuente: SBS y AFP

## Tasa de morosidad 1/ (Porcentaje)

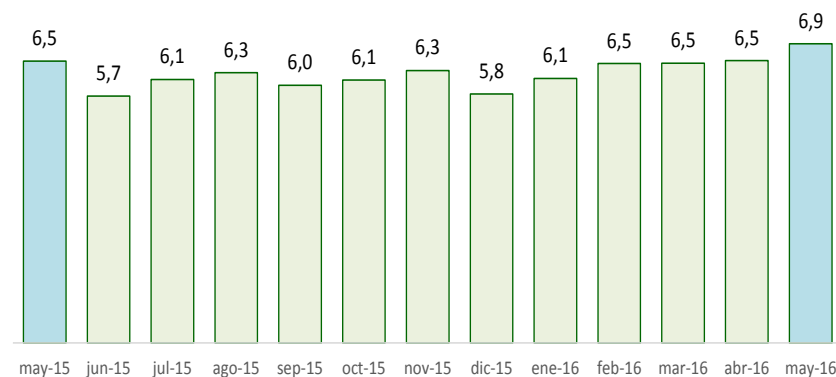

Fuente: SBS y AFP

En junio, los depósitos en las instituciones financieras aumentaron 8,4 por ciento interanual, mostrando un crecimiento mucho menor que el registrado en análogo mes del año anterior (39,2 por ciento). Por tipo de moneda, los depósitos en soles crecieron 8,5 por ciento interanual, mientras que los depósitos en moneda extranjera lo hicieron en 4,3 por ciento. La tasa de dolarización de los depósitos en el mes bajo análisis fue de 3,2 por ciento.

| <b>Depósitos</b><br>(Saldos a fin de periodo en millones de soles) |   |               |                                |                 |
|--|---|---------------|--------------------------------|-----------------|
|  | <b>Saldos en millones de soles con TCF 1/</b> |               | <b>Tasa de crecimiento (%)</b> |                 |
|  | <b>May-16</b>                                 | <b>Jun-16</b> | <b>Mes</b>                     | <b>12 Meses</b> |
| <b>POR TIPO DE DEPÓSITO</b>  |   |               |                                |                 |
| Vista  | 122   | 117           | -4,5                           | 4,9             |
| Ahorro   | 184   | 189           | 3,0                            | 8,2             |
| A plazo  | 32  | 33            | 3,7                            | 24,5            |
| <b>TOTAL</b>   | <b>338</b>                                    | <b>339</b>    | <b>0,3</b>                     | <b>8,4</b>      |
| <b>POR TIPO DE MONEDA</b>  |   |               |                                |                 |
| MN   | 326   | 328           | 0,6                            | 8,5             |
| ME (Mill. US\$)  | 3   | 3             | -6,8                           | 4,3             |

1/ TCF = Tipo de cambio contante (S/ 3,41 por US\$)

Fuente: SBS y AFP.

Elaboración: BCRP, Sucursal Piura. Departamento de Estudios Económicos.

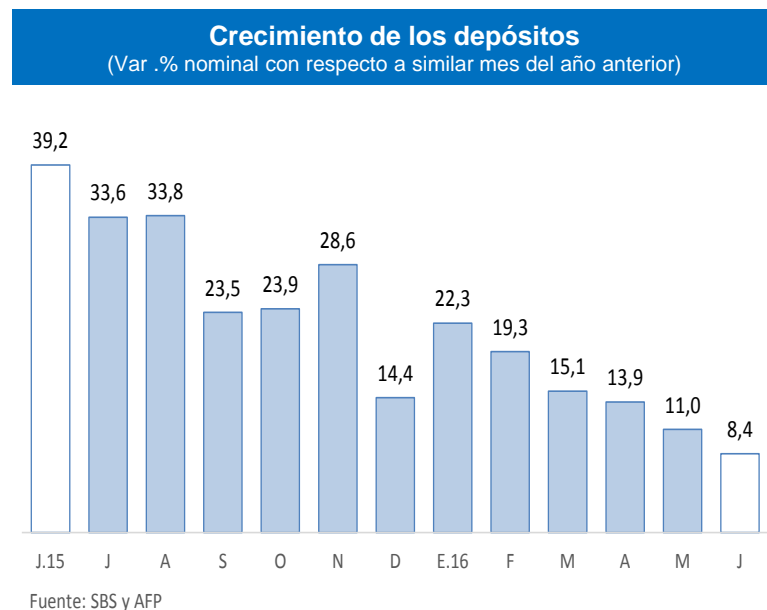

En junio, la inversión pública total alcanzó los S/ 37 millones, mostrando una reducción de 18,2 por ciento, en términos reales, respecto a similar mes del año anterior, por el menor gasto de capital del Gobierno Nacional (-31,1 por ciento) y municipalidades (-49,7 por ciento). No obstante, en el primer semestre, la inversión pública se incrementó en 2,5 por ciento respecto de análogo período del año pasado.

## Inversión pública 1/ (En millones de soles)

|                          | JUNIO     |           |              | ENERO - JUNIO |            |            |
|--------------------------|-----------|-----------|--------------|---------------|------------|------------|
|                          | 2015      | 2016      | Var.% real   | 2015          | 2016       | Var.% real |
| Gobierno Nacional        | 15        | 11        | -31,1        | 137           | 144        | 1,0        |
| Gobierno Regional        | 9         | 16        | 63,7         | 50            | 65         | 26,2       |
| Gobiernos locales        | 18        | 9         | -49,7        | 64            | 58         | -12,5      |
| <b>Inversión Pública</b> | <b>43</b> | <b>37</b> | <b>-18,2</b> | <b>251</b>    | <b>268</b> | <b>2,5</b> |

1/ Información actualizada al 30 de junio 2016.

2/ Comprende la adquisición de activos no financieros.

Fuente: Ministerio de Economía y Finanzas.

Elaboración: BCRP, Sucursal Piura. Departamento de Estudios Económicos.

## Crecimiento de la inversión pública (Var.% real con respecto a similar mes del año anterior)



Fuente: BCRP-Departamento de Estadísticas Fiscales

- La inversión pública mensual del **Gobierno Nacional** disminuyó por el menor gasto devengado en infraestructura vial (de S/ 5,4 millones a cero). De otro lado, en el mes bajo análisis destaca la inversión en infraestructura educativa (S/ 3,5 millones), principalmente en rehabilitación y remodelación de la IE N° 16210 Alejandro Sánchez, del distrito de Bagua Grande (S/ 2,5 millones).
- Con relación al **Gobierno Regional**, el incremento mensual del gasto de capital obedeció a mayores devengados en infraestructura vial (de S/ 3,2 millones a S/ 8,4 millones), compensando la menor inversión en instalaciones educativas diversas (de S/ 3,3 a S/ 1,7 millones).
- Por su parte, la inversión mensual de los **Gobiernos Locales** se contrajo por el menor gasto de capital en agua y saneamiento (de S/ 10,8 a S/ 1,3 millones). En el mes, destaca la inversión en infraestructura vial (S/ 2,9 millones) y en instalaciones educativas diversas (S/ 1,1 millones).