



# Amazonas: Síntesis de Actividad Económica - Mayo 2016 -

Departamento de Estudios Económicos  
Sucursal Piura

Miércoles, 27 de Julio del 2016

*El Banco Central de Reserva del Perú (BCRP) ha considerado presentar un conjunto de indicadores sectoriales de actividad económica con la finalidad de poder realizar el seguimiento del desempeño de la economía departamental. Para el sector real, se ha utilizado el Valor Bruto de Producción a precios del año 2007 para los sectores disponibles. Cabe señalar que a partir de enero 2014, el Instituto Nacional de Estadística (INEI) ha realizado el cambio de año base (de 1994 a 2007) para la construcción del Producto Bruto Interno (PBI) nacional, estando en elaboración la desagregación departamental. En la medida que se publique referida información, el BCRP volvería a elaborar para cada departamento un indicador agregado de actividad económica.*

En mayo, la actividad agropecuaria decreció en 4,1 por ciento respecto de análogo mes del año previo. En cuanto a los otros indicadores de actividad económica en la región, se mantuvo paralizada la actividad de refinación de petróleo, mientras que se expandieron los despachos de cemento (9,9 por ciento), las exportaciones (42,7 por ciento), el crédito (11,9 por ciento) y la inversión pública (68,6 por ciento).

## Actividad Primaria

En mayo, la actividad agropecuaria decreció en 4,1 por ciento respecto de similar mes del año pasado debido a la contracción de la producción agrícola (-4,9 por ciento). Este desempeño negativo obedeció principalmente a la menor producción de arroz (-30,2 por ciento) debido al déficit hídrico de los meses previos que afectó la instalación de este cultivo.

## Otros Indicadores de Actividad Económica

- En mayo, se mantuvo paralizada la actividad de procesamiento de derivados del petróleo en la Refinería El Milagro.
- En el mes bajo análisis, los despachos de cemento crecieron en 9,9 por ciento con relación a mayo de 2015, revirtiéndose el desempeño negativo de los meses anteriores; esto ocurrió en línea con el incremento de la inversión pública.
- El crédito aumentó en 11,9 por ciento respecto a mayo del año pasado. El financiamiento a empresas se expandió en 8,5 por ciento y el financiamiento a personas, en 22,0 por ciento.
- Por su parte, la inversión pública aumento en 68,6 por ciento, en términos reales, respecto a similar mes del año anterior, por el incremento en el gasto de capital del Gobierno Nacional (68,9 por ciento), Gobierno Regional (120,5 por ciento) y Gobiernos Locales (34,4 por ciento).

### Crecimiento de la producción agropecuaria 1/

(Var.% real respecto a similar mes del año anterior)

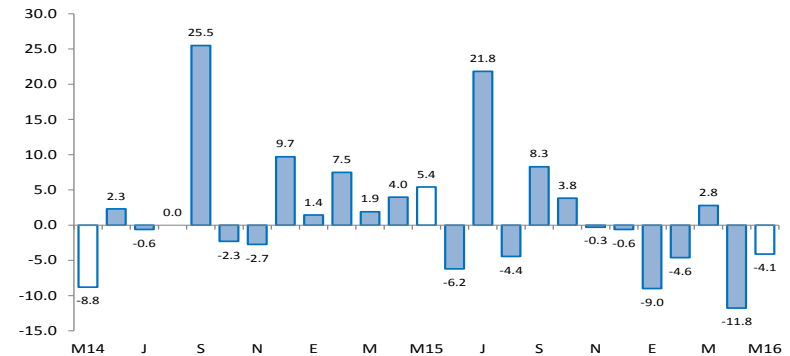

1/ A precios de 2007

Fuente: Ministerio de Agricultura y Riego

### Otros indicadores de actividad económica

(Variación % respecto a similar mes del año anterior)

	Dic.15	Ene.16	Feb.16	Mar.16	Abr.16	May.16
Producción industrial 1/	↓ -100.0	↓ -100.0	↓ -100.0	↑ 205.7	n.d.	n.d.
Despachos de cemento 1/	↑ 32.5	↓ -10.6	↓ -25.5	↓ -42.2	↓ -7.9	↑ 9.9
Exportaciones 2/	↓ -2.1	↑ 16.4	↑ 22.3	n.d.	n.d.	↑ 42.7
Crédito 2/	↑ 9.5	↑ 10.6	↑ 10.8	↑ 10.9	↑ 11.3	↑ 11.9
Inversión pública 1/	↓ -51.5	↓ -42.7	↓ -9.1	↓ -1.9	↑ 6.8	↑ 68.6

1/ En términos reales.

2/ En términos nominales.

Fuentes: Petroperu, Cementos Selva, Ministerio de Trabajo, SBS y MEF.

En mayo, la actividad agropecuaria decreció en 4,1 por ciento respecto de similar mes del año pasado debido a la contracción de la producción agrícola (-4,9 por ciento). Este desempeño negativo obedeció principalmente a la menor producción de arroz (-30,2 por ciento) debido al déficit hídrico de los meses previos que afectó la instalación de este cultivo, lo cual se agravó con deficiencias en la infraestructura de riego (canales rotos) y la presencia de la bacteria del añublo bacteriano. En contraste, el café inició la temporada de cosechas de manera auspiciosa, registrando un incremento del 21,1 por ciento en medio de un comportamiento favorable del mercado internacional.

## Producción de principales productos agropecuarios 1/

(Toneladas)

Subsectores	Estructura Porcentual 2013 2/	MAYO			ENERO-MAYO		
		2015	2016	Var.%	2015	2016	Var.%
<b>AGRÍCOLA</b>	<b>90.17</b>			<b>-4.9</b>			<b>-7.1</b>
<b>Orientada al mercado externo y agroindustria 2/</b>	<b>24.80</b>			<b>13.8</b>			<b>4.8</b>
Café	18.98	6 794	8 224	21.1	12 562	13 564	8.0
Cacao	2.60	570	507	-11.1	1 837	1 677	-8.7
Caña de azúcar	1.14	9 565	9 826	2.7	49 149	49 162	0.0
Maíz amarillo duro	2.08	6 269	4 691	-25.2	13 521	13 390	-1.0
<b>Orientada al mercado interno 2/</b>	<b>65.37</b>			<b>-18.9</b>			<b>-11.0</b>
Arroz	31.25	36 466	25 448	-30.2	169 582	141 125	-16.8
Frijol grano seco	1.55	227	304	34.2	1 627	1 089	-33.1
Limón	0.34	569	568	-0.1	2 795	2 711	-3.0
Maíz amiláceo	0.84	264	281	6.7	1 078	999	-7.3
Maíz choclo	0.50	1 804	1 765	-2.1	6 187	6 528	5.5
Naranja	0.31	767	895	16.6	2 847	2 437	-14.4
Papa	3.66	4 703	5 496	16.9	19 651	20 025	1.9
Pastos	15.29	221 961	200 266	-9.8	1 107 969	1 077 503	-2.7
Piña	0.48	710	714	0.5	3 752	3 685	-1.8
Plátano	5.76	11 185	11 182	0.0	57 040	57 327	0.5
Yuca	5.39	15 717	13 631	-13.3	68 918	62 853	-8.8
<b>PECUARIO</b>	<b>9.83</b>			<b>3.5</b>			<b>3.3</b>
Carne de Ave 3/	0.16	142	152	6.9	298	417	40.0
Huevo	0.36	32	34	7.8	159	200	25.8
Carne de vacuno 3/	4.00	1 350	1 374	1.8	6 854	6 886	0.5
Leche	4.78	7 115	7 414	4.2	34 288	35 608	3.8
Carne de Ovíno 3/	0.05	16	13	-18.3	80	75	-7.3
Carne de Porcino 3/	0.45	165	180	9.4	822	857	4.3
Carne de Caprino 3/	0.03	13	13	2.6	60	59	-1.1
<b>SECTOR AGROPECUARIO</b>	<b>100.00</b>			<b>-4.1</b>			<b>-5.7</b>

1/ Cifras preliminares

2/ A precios de 2007

3/ Peso neto

Fuente: Ministerio de Agricultura y Riego

Elaboración: BCRP, Sucursal Piura. Departamento de Estudios Económicos

- En los cinco primeros meses del año, el sector agropecuario decreció en 5,7 por ciento debido básicamente a la menor producción de arroz (-16,8 por ciento).
- En lo que va de la campaña agrícola 2015-2016 (agosto 2015 – mayo 2016), ésta mostró un avance de 81,5 miles de hectáreas de cultivos transitorios, lo que implicó una disminución de 8,7 por ciento respecto de similar período de la campaña anterior. Este comportamiento obedeció básicamente a la caída en las siembras de maíz amiláceo (-31,3 por ciento), arroz (-5,1 por ciento) y frijol grano seco (-20,8 por ciento), motivada por el déficit hídrico de los meses previos y la existencia de canales de regadío rotos. En el mes bajo análisis se instalaron 4 929 hectáreas de arroz; es decir, 3,2 por ciento más que en análogo período del año anterior.

En mayo, se mantuvo paralizada la actividad de procesamiento de derivados del petróleo en la Refinería El Milagro. En lo que va del año, la caída de la producción de esta rama industrial fue de 44,8 por ciento.

Producción manufacturera 1/ (Variación % real respecto al mismo periodo del año anterior)			
Ramas de actividad	Estructura porcentual 2013 2/	MAYO	ENERO-MAYO
		Var. %	Var. %
<b>MANUFACTURA PRIMARIA</b>	<b><u>100.0</u></b>	<b>n.d</b>	<b>-44.8</b>
Derivados de petróleo	100.0	n.d	-44.8
<b>SECTOR MANUFACTURA</b>	<b>100.0</b>	<b>n.d</b>	<b>-44.8</b>

1/ Cifras preliminares.

2/ A precios de 2007.

Fuente: PETROPERÚ

En el mes bajo análisis, los despachos de cemento crecieron en 9,9 por ciento con relación a mayo de 2015, revirtiéndose el desempeño negativo de los meses anteriores; esto ocurrió en línea con el incremento de la inversión pública. No obstante, durante los cinco primeros meses del año, la caída fue de 16,9 por ciento respecto de similar período del año previo.

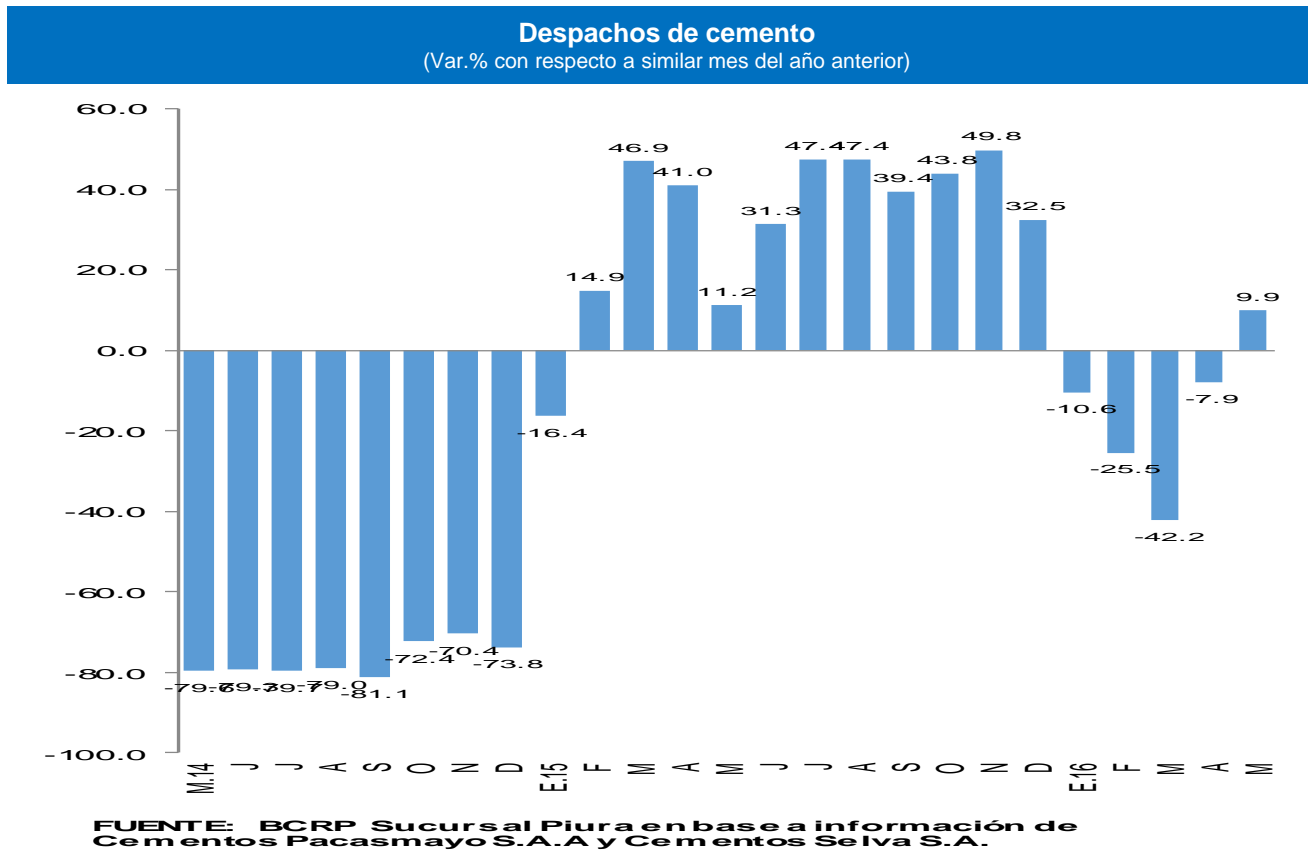

En mayo, el crédito registró un aumento de 11,9 por ciento interanual, el cual significó un ritmo de crecimiento mayor al observado en similar mes del año pasado (8,7 por ciento).

## Crédito (Saldos a fin de periodo en millones de soles)

	Saldos en millones de soles con TCF 1/		Tasa de crecimiento (%)	
	Abr-16	May-16	Mes	12 Meses
<b>POR TIPO DE CRÉDITO</b>				
Empresas	385	371	-3,5	8,5
Personas	119	141	18,4	22,0
<b>TOTAL</b>	<b>503</b>	<b>512</b>	<b>1,7</b>	<b>11,9</b>
<b>POR TIPO DE MONEDA</b>				
MN	499	506	1,4	12,6
ME (Mill. US\$)	1	2	24,2	-27,4

1/ TCF = Tipo de Cambio Fijo

Fuente: SBS y AFP.

Elaboración: BCRP, Sucursal Piura. Departamento de Estudios Económicos.

- La **tasa de morosidad** registrada en abril último fue de 6,5 por ciento, mayor en 0,4 por ciento a la registrada en el mismo mes de 2015 y encima de la mora promedio nacional (3,1 por ciento). La morosidad de la banca múltiple fue de 9,9 por ciento; cajas municipales, 7,6 por ciento; Edpymes, 6,0 por ciento; Agrobanco, 3,3 por ciento; empresas financieras, 2,2 por ciento y Banco de la Nación, 1,3 por ciento.

## Crecimiento del crédito

(Var.% nominal con respecto a similar mes del año anterior)

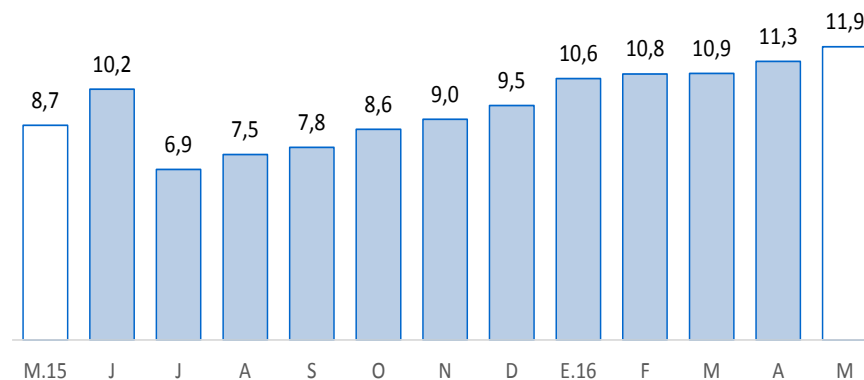

Fuente: SBS y AFP

## Tasa de morosidad 1/

(Porcentaje)

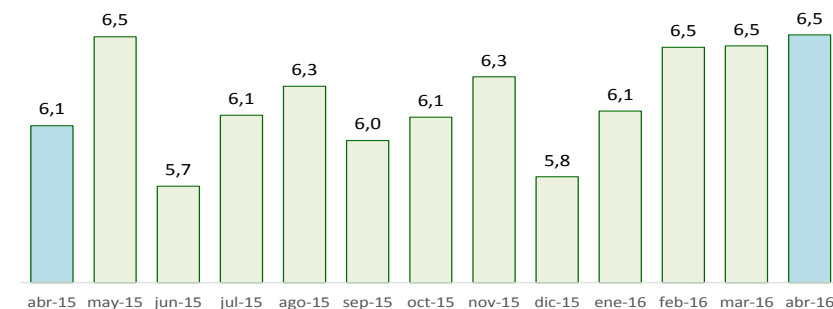

Fuente: SBS y AFP

1/ Morosidad = (créditos vencidos + créditos en cobranza judicial) / colocaciones brutas.

En mayo, los depósitos en las instituciones financieras aumentaron 11,0 por ciento interanual, mostrando un crecimiento mucho menor que el registrado en análogo mes del año anterior (37,4 por ciento). Por tipo de moneda, los depósitos en soles crecieron 10,7 por ciento interanual, mientras que las captaciones en moneda extranjera lo hicieron en 20,9 por ciento. La tasa de dolarización de los depósitos en el mes bajo análisis fue de 3,5 por ciento.

### Depósitos (SalDOS a fin de periodo en millones de soles)

	SalDOS en millones de soles con TCF 1/		Tasa de crecimiento (%)	
	Abr-16	May-16	Mes	12 Meses
<b>POR TIPO DE DEPÓSITO</b>				
Vista	132	122	-7,4	10,4
Ahorro	192	184	-4,0	9,0
A plazo	31	32	3,9	27,2
<b>TOTAL</b>	<b>354</b>	<b>338</b>	<b>-4,6</b>	<b>11,0</b>
<b>POR TIPO DE MONEDA</b>				
MN	341	326	-4,3	10,7
ME (Mill. US\$)	4	3	-12,6	20,9

1/ TCF = Tipo de Cambio Fijo

Fuente: SBS y AFP.

Elaboración: BCRP, Sucursal Piura. Departamento de Estudios Económicos.

### Crecimiento de los depósitos (Var. % nominal con respecto a similar mes del año anterior)

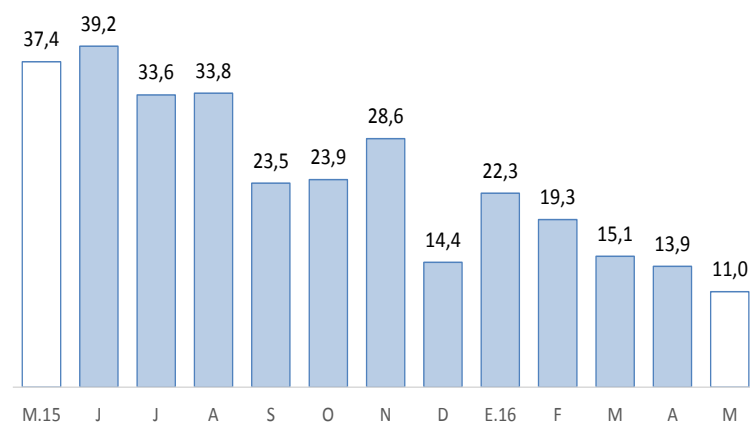

Fuente: SBS y AFP

En mayo, la inversión pública total alcanzó los S/ 47 millones, mostrando un aumento del 68,6 por ciento, en términos reales, respecto a similar mes del año anterior, por el incremento en el gasto de capital del Gobierno Nacional (68,9 por ciento), Gobierno Regional (120,5 por ciento) y Gobiernos Locales (34,4 por ciento). Del mismo modo, la inversión en los cinco primeros meses del año acumuló una expansión del 6,8 por ciento respecto de análogo período del año pasado.

## Inversión pública 1/ (En millones de soles)

	MAYO			ENERO - MAYO		
	2015	2016	Var.% real	2015	2016	Var.% real
Gobierno Nacional	8	14	68,9	121	133	5,0
Gobierno Regional	7	17	120,5	40	49	17,5
Gobiernos locales	11	16	34,4	46	49	2,2
<b>Inversión Pública</b>	<b>27</b>	<b>47</b>	<b>68,6</b>	<b>208</b>	<b>231</b>	<b>6,8</b>

1/ Información actualizada al 31 de mayo 2016.

2/ Comprende la adquisición de activos no financieros.

Fuente: Ministerio de Economía y Finanzas.

Elaboración: BCRP, Sucursal Piura. Departamento de Estudios Económicos.

## Crecimiento de la inversión pública (Var.% real con respecto a similar mes del año anterior)

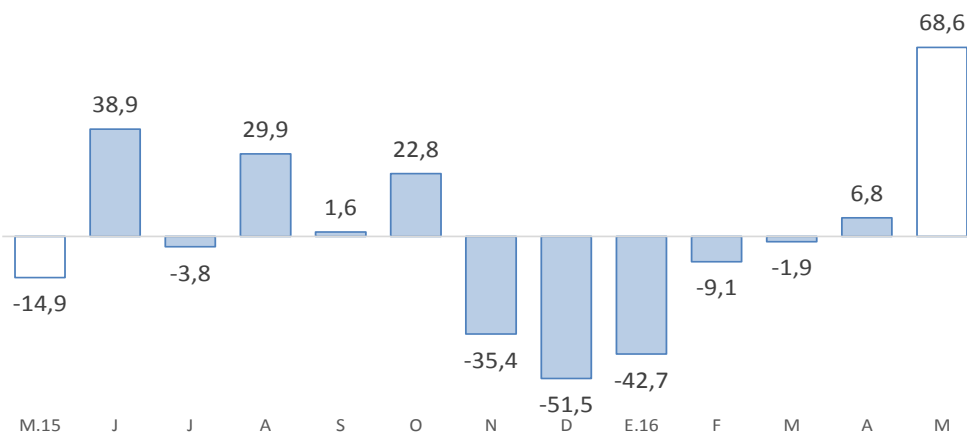

Fuente: BCRP-Departamento de Estadísticas Fiscales

- La inversión del **Gobierno Nacional** aumentó debido al mayor devengado en equipos asignados al proceso electoral en curso (S/ 3,3 millones) y en el mejoramiento de los servicios turísticos públicos en la zona arqueológica monumental Kuelap – Tingo – Luya (S/ 2,7 millones).
- Con relación al **Gobierno Regional**, el notable incremento en el gasto de capital mensual respondió a mayores devengados en infraestructura vial, que pasaron de cero a S/ 3,2 millones entre ambos períodos de referencia, y en instalaciones educativas (de S/ 5,5 a S/ 6,0 millones).
- Por su parte, la inversión de **los Gobiernos Locales** se incrementó por el mayor gasto de capital en instalaciones educativas, que pasó de S/ 1,7 a S/ 4,5 millones.