



Amazonas: Síntesis de Actividad Económica - Febrero 2016 -

Departamento de Estudios Económicos
Sucursal Piura

Viernes, 29 de Abril del 2016

El Banco Central de Reserva del Perú (BCRP) ha considerado presentar un conjunto de indicadores sectoriales de actividad económica con la finalidad de poder realizar el seguimiento del desempeño de la economía departamental. Para el sector real, se ha utilizado el Valor Bruto de Producción a precios del año 2007 para los sectores disponibles. Cabe señalar que a partir de enero 2014, el Instituto Nacional de Estadística (INEI) ha realizado el cambio de año base (de 1994 a 2007) para la construcción del Producto Bruto Interno (PBI) nacional, estando en elaboración la desagregación departamental. En la medida que se publique referida información, el BCRP volvería a elaborar para cada departamento un indicador agregado de actividad económica.

En febrero, la actividad agropecuaria creció en 5,3 por ciento respecto de análogo mes del año previo. En cuanto a los otros indicadores de actividad económica en la región, se expandió el crédito (10,8 por ciento). De otro lado, se contrajo la actividad de refinación de petróleo (-100,0 por ciento), los despachos de cemento (-25,5 por ciento) y la inversión pública (-9,1 por ciento).

Actividad Primaria

En febrero, la **actividad agropecuaria** creció en 5,3 por ciento respecto de similar mes del año pasado debido a la expansión de la producción agrícola (5,9 por ciento) y pecuaria (2,5 por ciento). Este desempeño positivo obedeció principalmente a la mayor producción de arroz (15,2 por ciento).

Otros Indicadores de Actividad Económica

- En febrero, la **actividad de refinación de petróleo** siguió paralizada.
- En el mes bajo análisis, los **despachos de cemento** decrecieron en 25,5 por ciento en relación con similar período del año anterior en línea con la caída de la inversión pública.
- El crédito** aumentó en 10,8 por ciento respecto a febrero del año pasado. El financiamiento a empresas se expandió en 13,7 por ciento y el financiamiento a personas, en 2,7 por ciento.
- Por su parte, la **inversión pública** disminuyó 9,1 por ciento, en términos reales, respecto a febrero del año anterior, por el menor gasto de capital del Gobierno Regional (-84,3 por ciento interanual).

Crecimiento de la producción agropecuaria 1/

(Var.% real respecto a similar mes del año anterior)

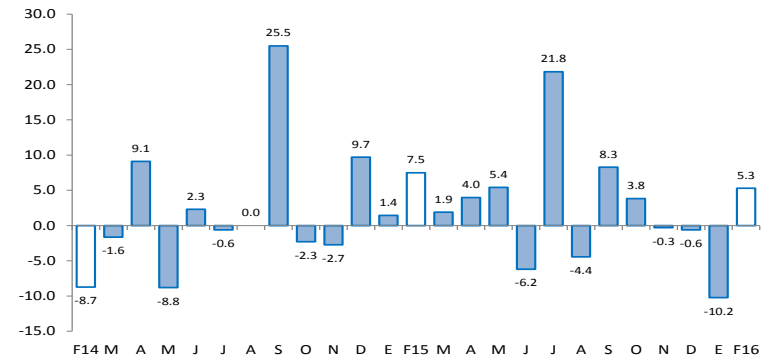

1/ A precios de 2007

Fuente: Ministerio de Agricultura y Riego

Otros indicadores de actividad económica

(Variación % respecto a similar mes del año anterior)

	Sep.15	Oct.15	Nov.15	Dic.15	Ene.16	Feb.16
Producción industrial 1/	↔ 0.0	↔ 0.0	↔ 0.0	↓ -100.0	↓ -100.0	↓ -100.0
Despachos de cemento 1/	↑ 39.4	↑ 43.8	↑ 49.8	↑ 32.5	↓ -10.6	↓ -25.5
Crédito 2/	↑ 7.8	↑ 8.6	↑ 9.0	↑ 9.5	↑ 10.6	↑ 10.8
Inversión pública 1/	↑ 1.6	↑ 22.8	↓ -35.4	↓ -51.5	↓ -42.7	↓ -9.1

1/ En términos reales.

2/ En términos nominales.

Fuentes: Petroperu, Cementos Selva, Ministerio de Trabajo, SBS y MEF.

En febrero, la actividad agropecuaria creció en 5,3 por ciento respecto de similar mes del año pasado debido a la expansión de la producción agrícola (5,9 por ciento) y pecuaria (2,5 por ciento). Este desempeño positivo obedeció principalmente a la mayor producción de arroz (15,2 por ciento).

Producción de principales productos agropecuarios 1/ (Toneladas)

Subsectores	Estructura Porcentual 2013 2/	FEBRERO			ENERO-FEBRERO		
		2015	2016	Var.%	2015	2016	Var.%
AGRÍCOLA	90.17			5.9			-3.5
Orientada al mercado externo y agroindustria 2/	24.80			-7.4			-8.9
Café	18.98	0	0	n.d.	0	0	n.d.
Cacao	2.60	224	219	-2.3	415	415	0.0
Caña de azúcar	1.14	10 080	9 542	-5.3	20 398	19 671	-3.6
Maíz amarillo duro	2.08	1 364	1 157	-15.2	2 670	2 049	-23.2
Orientada al mercado interno 2/	65.37			6.7			-3.2
Arroz	31.25	24 844	28 617	15.2	50 654	49 971	-1.3
Frijol grano seco	1.55	660	660	-0.1	1 078	845	-21.6
Limón	0.34	554	530	-4.3	1 080	1 031	-4.6
Maíz amiláceo	0.84	392	485	23.6	401	485	20.8
Maíz choclo	0.50	372	362	-2.8	751	548	-27.0
Naranja	0.31	418	374	-10.5	790	688	-12.9
Papa	3.66	3 690	4 282	16.0	6 599	7 511	13.8
Pastos	15.29	216 969	208 406	-3.9	443 293	422 252	-4.7
Piña	0.48	764	740	-3.2	1 550	1 360	-12.2
Plátano	5.76	11 433	11 390	-0.4	23 171	22 683	-2.1
Yuca	5.39	13 348	12 867	-3.6	26 751	24 138	-9.8
PECUARIO	9.83			2.5			2.1
Carne de Ave 3/	0.16	42	48	15.7	73	81	11.3
Huevo	0.36	31	37	18.1	63	73	15.8
Carne de vacuno 3/	4.00	1 466	1 467	0.0	2 813	2 823	0.4
Leche	4.78	6 317	6 590	4.3	13 145	13 602	3.5
Carne de Ovino 3/	0.05	18	18	1.9	35	34	-3.0
Carne de Porcino 3/	0.45	168	169	0.7	332	328	-1.1
Carne de Caprino 3/	0.03	11	12	5.5	23	23	3.2
SECTOR AGROPECUARIO	100.00			5.3			-2.4

1/ Cifras preliminares

2/ A precios de 2007

3/ Peso neto

Fuente: Ministerio de Agricultura y Riego

Elaboración: BCRP, Sucursal Plura. Departamento de Estudios Económicos

- En el primer bimestre, el sector agropecuario decreció en 2,4 por ciento debido a la menor producción de pastos (-4,7 por ciento) y arroz (-1,3 por ciento), en medio de un relativo déficit hídrico.
- En lo que va de la campaña agrícola 2015-2016 (agosto 2015 – febrero 2016), ésta mostró un avance de 59,8 miles de hectáreas de cultivos transitorios, lo que implicó una disminución de 14,5 por ciento respecto de similar período de la campaña anterior. Este comportamiento obedeció básicamente a la caída en las siembras de maíz amiláceo (-31,8 por ciento), arroz (-8,8 por ciento), frijol grano seco (-25,4 por ciento) y maíz amarillo duro (-19,6 por ciento), motivada por el déficit hídrico actual. En particular, en el mes bajo análisis, sólo se instalaron 4 209 hectáreas de arroz frente a 5 136 hectáreas en análogo período del año previo.

En febrero, la actividad de procesamiento de derivados del petróleo se mantuvo paralizada en la Refinería El Milagro al igual que en el mes precedente.

Producción manufacturera 1/ (Variación % real respecto al mismo periodo del año anterior)			
Ramas de actividad	Estructura porcentual 2013 2/	FEBRERO	ENERO-FEBRERO
		Var. %	Var. %
MANUFACTURA PRIMARIA	<u>100.0</u>	-100.0	-100.0
Derivados de petróleo	100.0	-100.0	-100.0
SECTOR MANUFACTURA	100.0	-100.0	-100.0

1/ Cifras preliminares.

2/ A precios de 2007.

Fuente: PETROPERÚ

En el mes bajo análisis, los despachos de cemento decrecieron en 25,5 por ciento en relación con febrero de 2015 en línea con la caída de la inversión pública. Durante el primer bimestre del año, la caída fue de 18,6 por ciento respecto de similar período del año previo.

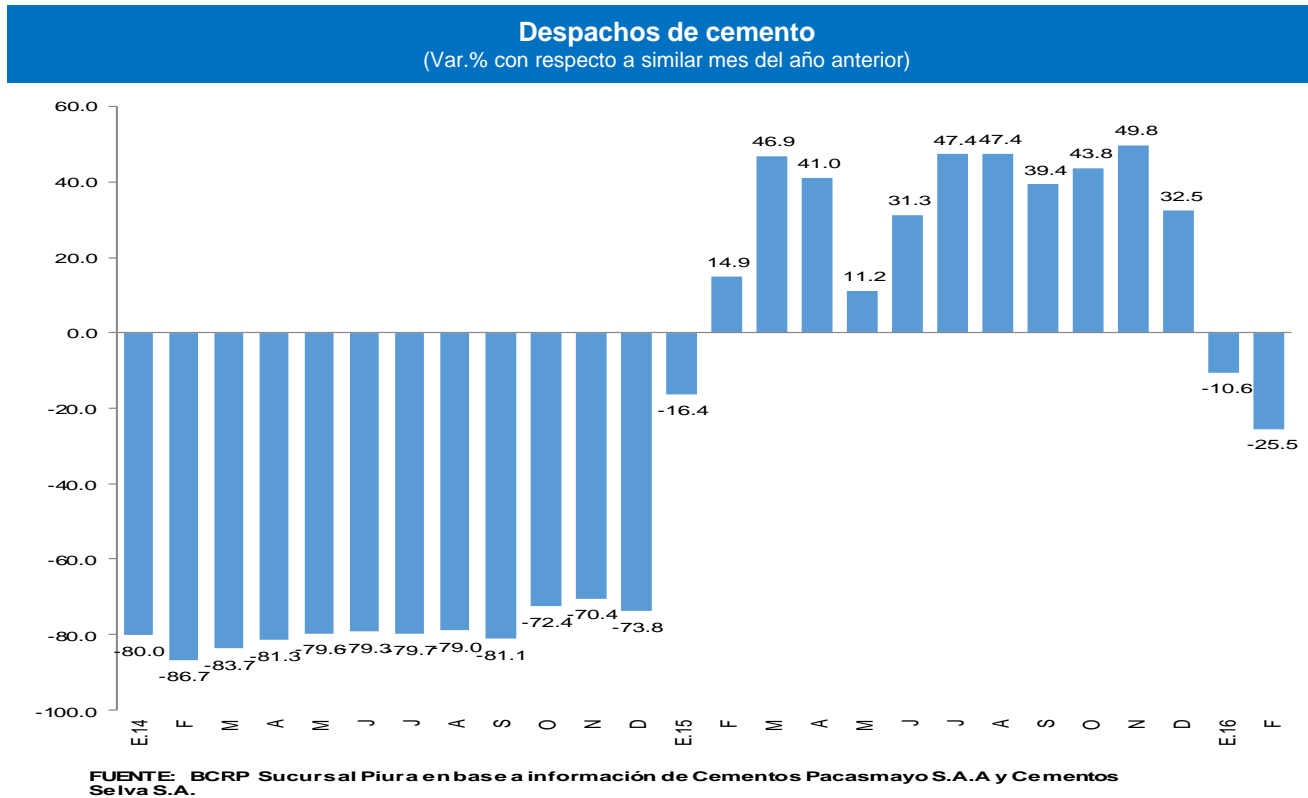

En febrero, el crédito registró un aumento de 10,8 por ciento interanual, el cual significó un ritmo de crecimiento mayor al observado en similar mes del año pasado (9,6 por ciento).

Crédito (Saldos a fin de periodo en millones de nuevos soles)

	Saldos en millones de soles		Tasa de crecimiento (%)	
	Ene-16	Feb-16	Mes	12 Meses
POR TIPO DE CRÉDITO				
Empresas	359	374	4.2	13.7
Personas	124	117	-5.8	2.7
TOTAL	483	491	1.6	10.8
POR TIPO DE MONEDA				
MN	477	486	1.8	11.6
ME (Mill. US\$)	2	1	-14.9	-35.3

Fuente: SBS y AFP.

Elaboración: BCRP, Sucursal Piura, Departamento de Estudios Económicos.

- La **tasa de morosidad** registrada en enero último fue de 6,1 por ciento, similar a la registrada en el mismo mes de 2015 pero encima de la mora promedio nacional (3,0 por ciento). La morosidad de la banca múltiple fue de 9,4 por ciento; cajas municipales, 7,5 por ciento; Edpymes, 5,8 por ciento; Agrobanco, 3,4 por ciento; empresas financieras, 1,5 por ciento y Banco de la Nación, 1,2 por ciento.

Crecimiento del crédito

(Var.% nominal con respecto a similar mes del año anterior)

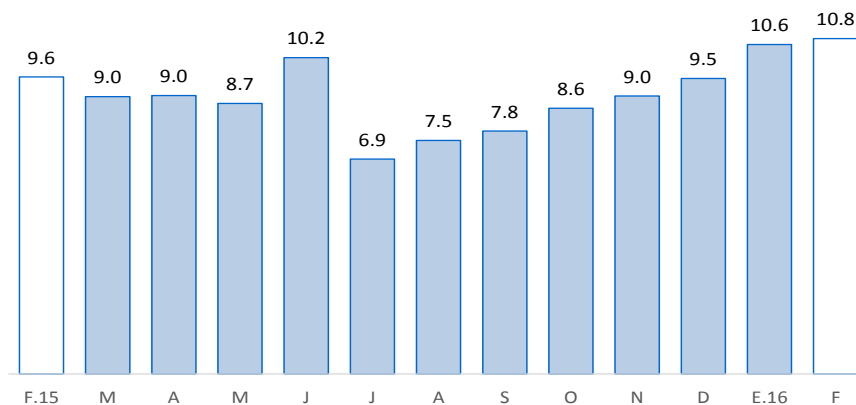

Fuente: SBS y AFP

Tasa de morosidad 1/

(Porcentaje)

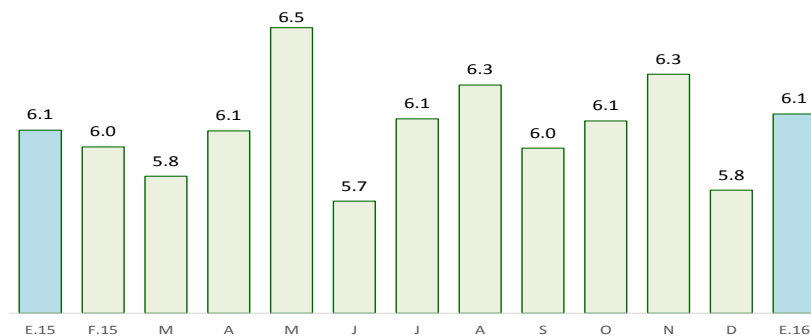

Fuente: SBS y AFP

1/ Morosidad = (créditos vencidos + créditos en cobranza judicial) / colocaciones brutas.

En febrero, los depósitos en las instituciones financieras aumentaron 19,3 por ciento interanual, mostrando un crecimiento menor que el registrado en análogo mes del año anterior (28,4 por ciento). Por tipo de moneda, los depósitos en soles crecieron 18,9 por ciento interanual, mientras que los depósitos en moneda extranjera lo hicieron en 29,5 por ciento. La tasa de dolarización de los depósitos en el mes bajo análisis fue de 3,5 por ciento.

Depósitos (Saldo a fin de periodo en millones de nuevos soles)

	Saldo en millones de soles		Tasa de crecimiento (%)	
	Ene-16	Feb-16	Mes	12 Meses
POR TIPO DE DEPÓSITO				
Vista	125	138	10.6	27.5
Ahorro	205	197	-3.7	13.7
A plazo	29	31	6.0	22.3
TOTAL	359	366	2.1	19.3
POR TIPO DE MONEDA				
MN	347	353	1.8	18.9
ME (Mill. US\$)	3	4	9.7	29.5

Fuente: SBS y AFP.

Elaboración: BCRP, Sucursal Piura. Departamento de Estudios Económicos.

Crecimiento de los depósitos (Var. % nominal con respecto a similar mes del año anterior)

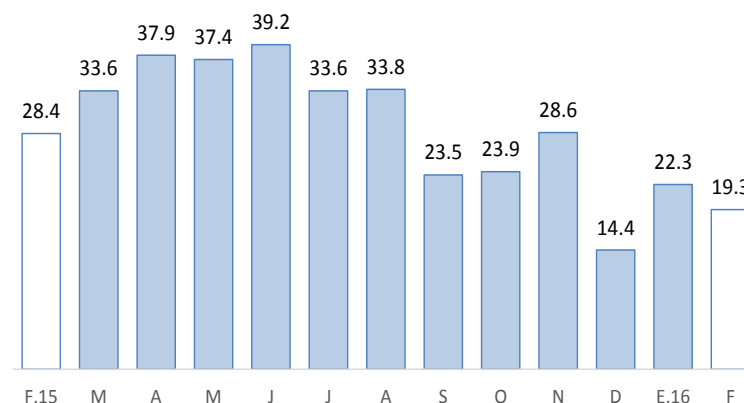

Fuente: SBS y AFP

En el mes bajo análisis, la inversión pública total alcanzó los S/.19 millones mostrando una disminución del 9,1 por ciento, en términos reales, respecto a similar período del año anterior, por el menor gasto de capital del Gobierno Regional (-84,3 por ciento interanual). En el primer bimestre, la inversión pública retrocedió en 25,2 puntos porcentuales.

Inversión pública 1/ (En millones de nuevos soles)

	FEBRERO			ENERO - FEBRERO		
	2015	2016	Var.% real	2015	2016	Var.% real
Gobierno Nacional	8	12	39,2	25	20	-24,7
Gobierno Regional	7	1	-84,3	7	1	-81,9
Gobiernos locales	5	6	11,7	7	9	29,8
Inversión Pública	20	19	-9,1	39	30	-25,2

1/ Información actualizada al 29 de febrero 2016.

2/ Comprende la adquisición de activos no financieros.

Fuente: Ministerio de Economía y Finanzas.

Elaboración: BCRP, Sucursal Piura. Departamento de Estudios Económicos.

Crecimiento de la inversión pública (Var.% real con respecto a similar mes del año anterior)

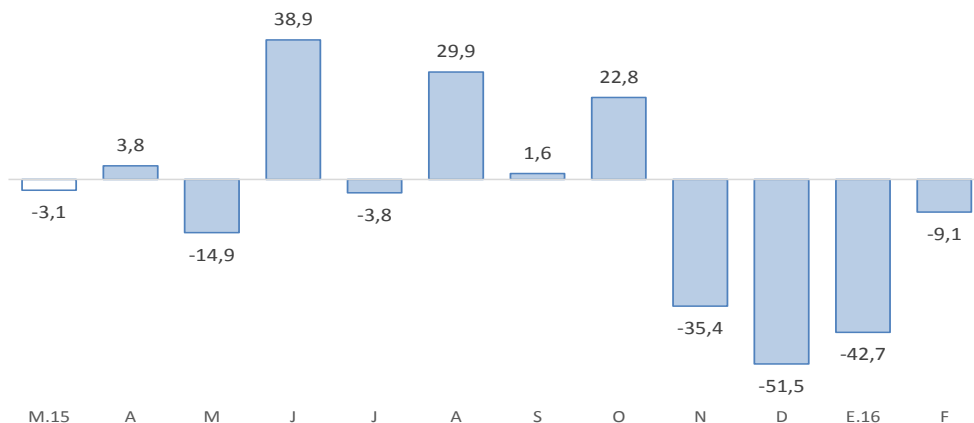

Fuente: BCRP-Departamento de Estadísticas Fiscales

- La inversión del Gobierno Nacional se concentró en instalaciones educativas (S/.6,8 millones), entre ellas la IE Alejandro Sánchez Arteaga (S/.5,0 millones); asimismo, sobresalió el mejoramiento del servicio turístico público de la zona arqueológica monumental Kuelap (S/.1,8 millones).
- Con relación al Gobierno Regional, el gasto de capital en febrero último fue mínimo.
- Por su parte, la inversión mensual de los Gobiernos Locales se asignó especialmente al mejoramiento del servicio educativo (S/.1,5 millones).