



Amazonas: Síntesis de Actividad Económica - Enero 2016 -

Departamento de Estudios Económicos
Sucursal Piura

Jueves, 31 de Marzo del 2016

El Banco Central de Reserva del Perú (BCRP) ha considerado presentar un conjunto de indicadores sectoriales de actividad económica con la finalidad de poder realizar el seguimiento del desempeño de la economía departamental. Para el sector real, se ha utilizado el Valor Bruto de Producción a precios del año 2007 para los sectores disponibles. Cabe señalar que a partir de enero 2014, el Instituto Nacional de Estadística (INEI) ha realizado el cambio de año base (de 1994 a 2007) para la construcción del Producto Bruto Interno (PBI) nacional, estando en elaboración la desagregación departamental. En la medida que se publique referida información, el BCRP volvería a elaborar para cada departamento un indicador agregado de actividad económica.

En enero, la actividad agropecuaria decreció en 10,1 por ciento respecto de análogo mes del año previo. En cuanto a los otros indicadores de actividad económica en la región, se expandió el crédito (10,6 por ciento). De otro lado, se contrajeron la actividad de refinación de petróleo (-100,0 por ciento), los despachos de cemento (-10,6 por ciento) y la inversión pública (-42,7 por ciento).

Actividad Primaria

En enero, la **actividad agropecuaria** decreció en 10,1 por ciento respecto de similar mes del año pasado debido a la caída de la producción agrícola (-10,5 por ciento). Este desempeño negativo obedeció principalmente a la menor producción de arroz (-17,3 por ciento), yuca (-15,9 por ciento) y pastos (-4,9 por ciento).

Otros Indicadores de Actividad Económica

- En enero, la **actividad de refinación de petróleo** siguió paralizada.
- En el mes bajo análisis, los **despachos de cemento** decrecieron en 10,6 por ciento en relación con similar período del año anterior en línea con la caída de la inversión pública.
- El crédito** aumentó en 10,6 por ciento respecto a enero del año pasado. El financiamiento a empresas se expandió en 11,4 por ciento y el financiamiento a personas, en 8,5 por ciento. En este último caso incidió el incremento del crédito de consumo (6,5 por ciento) e hipotecario (18,8 por ciento).
- Por su parte, la **inversión pública** disminuyó 42,7 por ciento, en términos reales, respecto a enero del año anterior, por el menor gasto de capital del Gobierno Nacional (-55,7 por ciento interanual).

Crecimiento de la producción agropecuaria 1/

(Var.% real respecto a similar mes del año anterior)

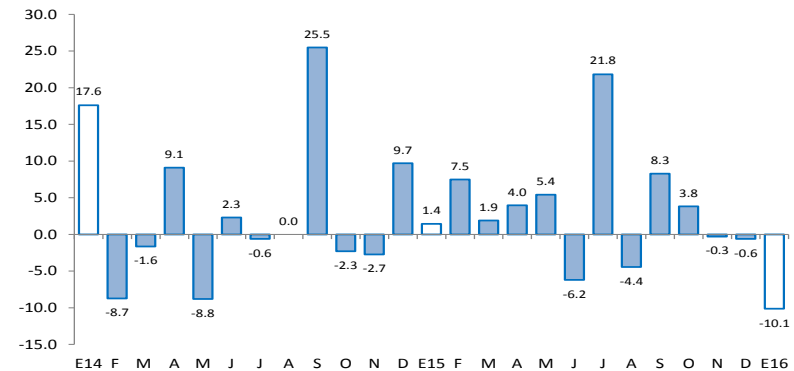

1/ A precios de 2007

Fuente: Ministerio de Agricultura y Riego

Otros indicadores de actividad económica

(Variación % respecto a similar mes del año anterior)

	Ago.15	Sep.15	Oct.15	Nov.15	Dic.15	Ene.16
Producción industrial 1/	↗ 0.0	↗ 0.0	↗ 0.0	↗ 0.0	↘ -100.0	↘ -100.0
Despachos de cemento 1/	↗ 47.4	↗ 39.4	↗ 43.8	↗ 49.8	↗ 32.5	↘ -10.6
Crédito 2/	↗ 7.5	↗ 7.8	↗ 8.6	↗ 9.0	↗ 9.5	↗ 10.6
Crédito de consumo 2/	↗ 3.5	↗ 4.8	↗ 5.7	↗ 5.8	↗ 6.5	↗ 6.5
Crédito hipotecario 2/	↗ 18.8	↗ 19.6	↗ 20.4	↗ 19.8	↗ 17.0	↗ 18.8
Inversión pública 1/	↗ 29.9	↗ 1.6	↗ 22.8	↘ -35.4	↘ -51.5	↘ -42.7

1/ En términos reales.

2/ En términos nominales.

Fuentes: Petroperu, Cementos Selva, Ministerio de Trabajo, SBS y MEF.

En enero, la actividad agropecuaria decreció en 10,1 por ciento respecto de similar mes del año pasado debido a la caída de la producción agrícola (-10,5 por ciento). Este desempeño negativo obedeció principalmente a la menor producción de arroz (-17,3 por ciento), yuca (-15,9 por ciento) y pastos (-4,9 por ciento). La relativa escasez del recurso hídrico condicionó la siembra de algunos cultivos.

Producción de principales productos agropecuarios 1/

(Toneladas)

Subsectores	Estructura Porcentual 2013 2/	ENERO		
		2015	2016	Var.%
AGRÍCOLA	90.17			-12.9
Orientada al mercado externo y agroindustria 2/	24.80			-10.6
Café	18.98	0	0	n.d.
Cacao	2.60	191	196	2.7
Caña de azúcar	1.14	10 318	10 129	-1.8
Maíz amarillo duro	2.08	1 306	892	-31.7
Orientada al mercado interno 2/	65.37			-13.0
Arroz	31.25	25 810	21 354	-17.3
Frijol grano seco	1.55	418	186	-55.6
Limón	0.34	526	500	-4.9
Maíz amiláceo	0.84	9	0	-100.0
Maíz choclo	0.50	378	186	-50.9
Naranja	0.31	372	314	-15.6
Papa	3.66	2 909	3 229	11.0
Pastos	15.29	226 325	215 195	-4.9
Piña	0.48	786	591	-24.9
Plátano	5.76	11 738	11 293	-3.8
Yuca	5.39	13 403	11 272	-15.9
PECUARIO	9.83			1.6
Carne de Ave 3/	0.16	31	33	5.5
Huevo	0.36	31	36	13.4
Carne de vacuno 3/	4.00	1 347	1 356	0.7
Leche	4.78	6 827	7 012	2.7
Carne de Ovino 3/	0.05	17	16	-7.9
Carne de Porcino 3/	0.45	164	159	-2.9
Carne de Caprino 3/	0.03	12	12	0.9
SECTOR AGROPECUARIO	100.00			-10.1

1/ Cifras preliminares

2/ A precios de 2007

3/ Peso neto

Fuente: Ministerio de Agricultura y Riego

Elaboración: BCRP, Sucursal Piura. Departamento de Estudios Económicos

- En lo que va de la campaña agrícola 2015-2016 (agosto 2015 – enero 2016), ésta mostró un avance de 53,3 miles de hectáreas de cultivos transitorios, lo que implicó una disminución de 13,6 por ciento respecto de similar período de la campaña anterior. Este comportamiento obedeció básicamente a la caída en las siembras de maíz amiláceo (-31,8 por ciento), frijol grano seco (-25,7 por ciento), arroz (-6,8 por ciento) y maíz amarillo duro (-25,7 por ciento), motivada por el déficit hídrico actual. En particular, en el mes bajo análisis, sólo se instalaron 3 322 hectáreas de arroz frente a 4 759 hectáreas en análogo período del año previo.

En enero, la actividad de procesamiento de derivados del petróleo se mantuvo paralizada en la Refinería El Milagro.

Producción manufacturera 1/ (Variación % real respecto al mismo periodo del año anterior)		
Ramas de actividad	Estructura porcentual 2013 2/	ENERO
		Var.%
MANUFACTURA PRIMARIA	<u>100.0</u>	-100.0
Derivados de petróleo	100.0	-100.0
SECTOR MANUFACTURA	100.0	-100.0

1/ Cifras preliminares.

2/ A precios de 2007.

Fuente: PETROPERÚ

En el mes bajo análisis, los despachos de cemento decrecieron en 10,6 por ciento en relación con similar período del año anterior en línea con la caída de la inversión pública.

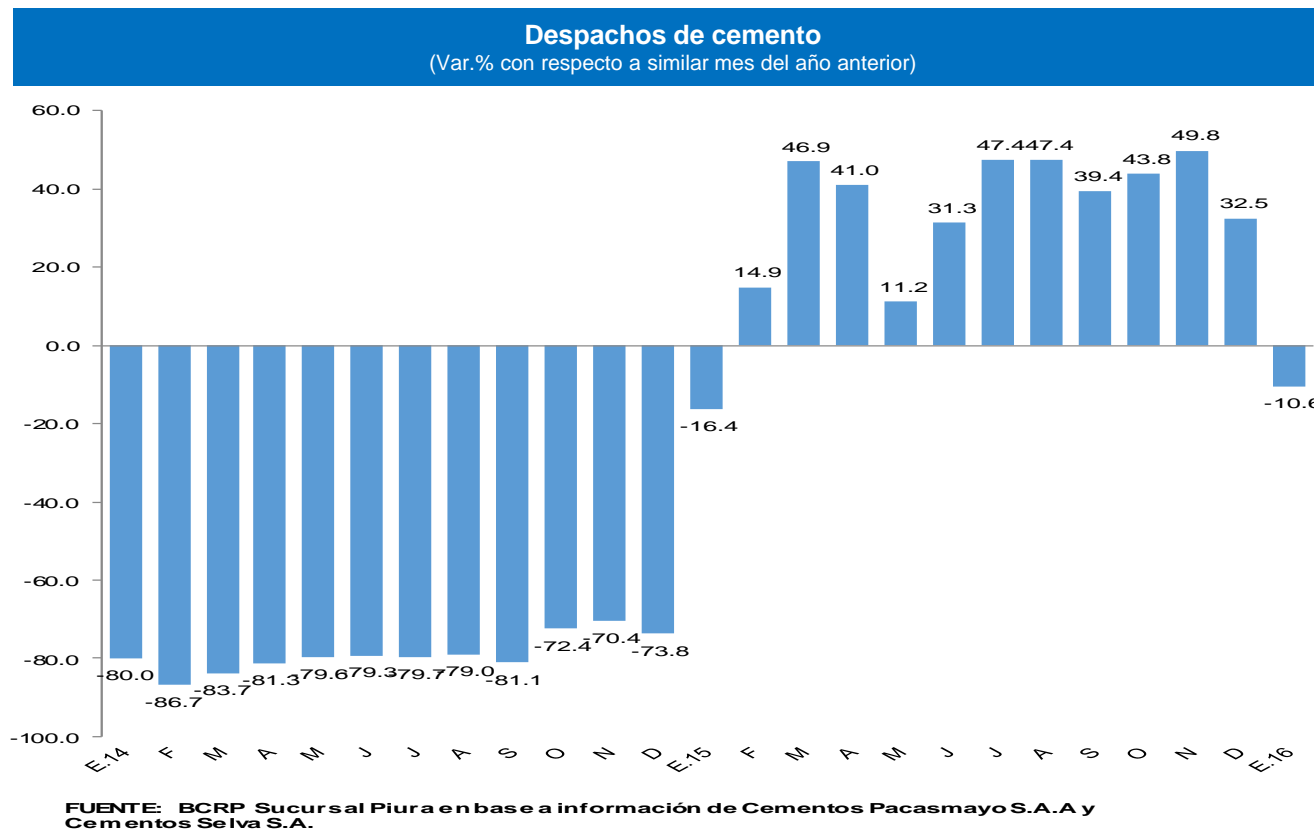

En enero, el crédito registró un aumento de 10,6 por ciento interanual, el cual significó un ritmo de crecimiento mayor al observado en similar mes del año pasado (10,1 por ciento).

Crédito (Saldos a fin de periodo en millones de nuevos soles)

	Saldos en millones de soles		Tasa de crecimiento (%)	
	Dic-15	Ene-16	Mes	12 Meses
POR TIPO DE CRÉDITO				
Empresas	358	359	0.3	11.4
Personas	122	124	1.5	8.5
Consumo	100	101	1.4	6.5
Hipotecario	22	23	1.7	18.8
TOTAL	480	483	0.6	10.6
POR TIPO DE MONEDA				
MN	473	477	0.9	11.3
ME (Mill. US\$)	2	2	-19.4	-24.9

Fuente: SBS y AFP.

Elaboración: BCRP, Sucursal Piura. Departamento de Estudios Económicos.

- La **tasa de morosidad** registrada en diciembre fue de 5,8 por ciento, similar a la registrada en el mismo mes de 2014 pero encima de la mora promedio nacional (2,8 por ciento). La morosidad de la banca múltiple fue de 9,2 por ciento; cajas municipales, 7,0 por ciento; Edpymes, 5,6 por ciento; Agrobanco, 2,6 por ciento; empresas financieras, 1,5 por ciento y Banco de la Nación, 1,3 por ciento.

Crecimiento del crédito (Var.% nominal con respecto a similar mes del año anterior)

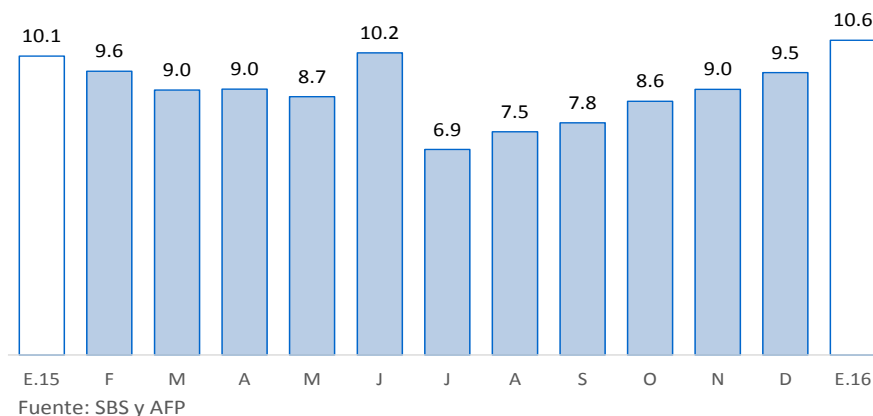

Tasa de morosidad 1/ (Porcentaje)

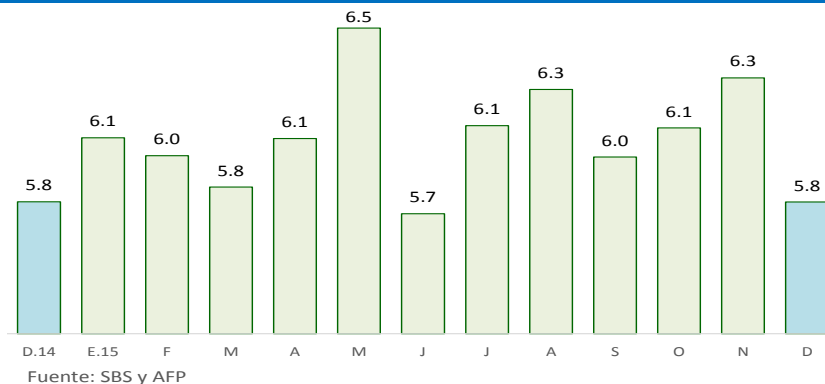

1/ Morosidad = (créditos vencidos + créditos en cobranza judicial) / colocaciones brutas.

En enero, los depósitos en las instituciones financieras aumentaron 22,3 por ciento interanual, mostrando un crecimiento menor que el registrado en análogo mes del año anterior (27,3 por ciento). Por tipo de moneda, los depósitos en soles crecieron 22,4 por ciento interanual, mientras que los depósitos en moneda extranjera lo hicieron en 20,8 por ciento. La tasa de dolarización de los depósitos en el mes bajo análisis fue de 3,3 por ciento.

Depósitos

(Saldos a fin de periodo en millones de nuevos soles)

	Saldos en millones de soles		Tasa de crecimiento (%)	
	Dic-15	Ene-16	Mes	12 Meses
POR TIPO DE DEPÓSITO				
Vista	109	125	14.6	25.7
Ahorro	196	205	4.2	20.7
A plazo	29	29	-1.4	19.5
TOTAL	335	359	7.1	22.3
POR TIPO DE MONEDA				
MN	324	347	7.0	22.4
ME (Mill. US\$)	3	3	11.1	20.8

Fuente: SBS y AFP.

Elaboración: BCRP, Sucursal Piura. Departamento de Estudios Económicos.

Crecimiento de los depósitos

(Var. % nominal con respecto a similar mes del año anterior)

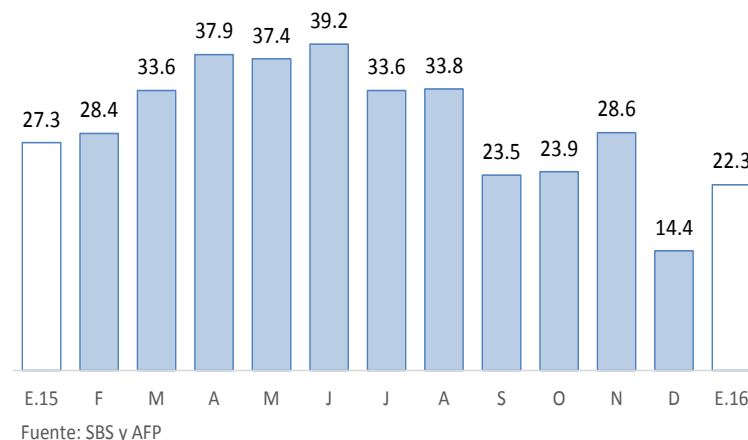

En el mes bajo análisis, la inversión pública total alcanzó los S/.11 millones mostrando una disminución del 42,7 por ciento, en términos reales, respecto a similar período del año anterior, por el menor gasto de capital del Gobierno Nacional (-55,7 por ciento interanual). En cuanto al avance de la inversión pública, al término del mes bajo análisis, representa el 2,1 por ciento del Presupuesto Institucional Modificado (PIM), ascendente a S/ 538 millones. El Gobierno Nacional registra una ejecución del 2,6 por ciento; el Gobierno Regional, del 0,1 por ciento y los Gobiernos Locales, del 3,9 por ciento.

Inversión pública 1/ (En millones de nuevos soles)

	ENERO		
	2015	2016	Var.% real
Gobierno Nacional	17	8	-55,7
Gobierno Regional	0	0	48,2
Gobiernos locales	2	3	91,6
Inversión Pública	19	11	-42,7

1/ Información actualizada al 31 de enero 2016.

2/ Comprende la adquisición de activos no financieros.

Fuente: Ministerio de Economía y Finanzas.

Elaboración: BCRP, Sucursal Piura. Departamento de Estudios Económicos.

- La inversión del Gobierno Nacional se concentró en obras de infraestructura vial (S/.1,0 millón), entre otras.
- Con relación al Gobierno Regional, el gasto de capital en enero es casi nulo en ambos años de referencia.
- Por su parte, la inversión de los Gobiernos Locales se asignó especialmente a obras de infraestructura vial e instalaciones médicas.

Crecimiento de la inversión pública (Var.% real con respecto a similar mes del año anterior)

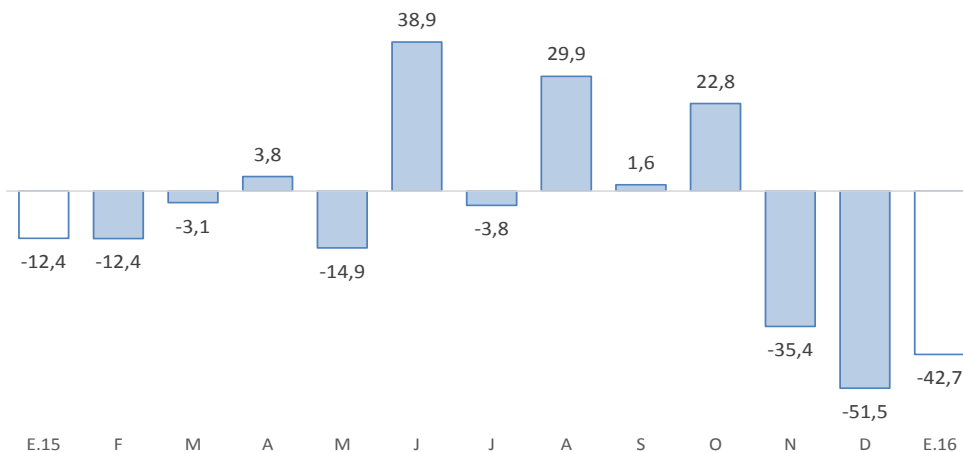

Fuente: BCRP-Departamento de Estadísticas Fiscales