

**BANCO CENTRAL DE RESERVA DEL PERÚ**  
SUCURSAL PIURA



**TUMBES: Síntesis de Actividad Económica**  
**Diciembre 2015<sup>1</sup>**

**Departamento de Estudios Económicos**

*El Banco Central de Reserva del Perú (BCRP) ha considerado presentar un conjunto de indicadores sectoriales de actividad económica con la finalidad de poder realizar el seguimiento del desempeño de la economía departamental. Para el sector real, se ha utilizado el Valor Bruto de Producción a precios del año 2007 para los sectores disponibles. Cabe señalar que a partir de enero 2014, el Instituto Nacional de Estadística (INEI) ha realizado el cambio de año base (de 1994 a 2007) para la construcción del Producto Bruto Interno (PBI) nacional, estando en elaboración la desagregación departamental. En la medida que se publique referida información, el BCRP volvería a elaborar para cada departamento un indicador agregado de actividad económica.*

<sup>1</sup> En el presente informe participaron Mario Alvarado Tabacchi, María Alama Salazar y Bersabeth Palacios Patrón

## ÍNDICE

	<i>Página</i>
<b>RESUMEN EJECUTIVO.....</b>	<b>3</b>
<b>I. ACTIVIDAD PRODUCTIVA.....</b>	<b>5</b>
1. Actividad primaria.....	5
1.1 Sector agropecuario.....	5
1.2 Sector pesca .....	6
1.3 Sector hidrocarburos.....	6
2. Otros indicadores sectoriales.....	7
2.1 Sector manufactura.....	7
2.2 Sector construcción.....	7
2.3 Arribos a los establecimientos de hospedaje.....	8
<b>II. SECTOR EXTERNO .....</b>	<b>8</b>
1. Exportaciones.....	8
<b>III. ASPECTOS LABORALES .....</b>	<b>9</b>
1. Empleo .....	9
<b>IV. CRÉDITO Y DEPÓSITOS.....</b>	<b>10</b>
1. Crédito.....	10
2. Depósitos .....	12
<b>V. EJECUCIÓN DEL PRESUPUESTO DE GASTOS DEL GOBIERNO GENERAL.....</b>	<b>13</b>
1. Gasto corriente no financiero .....	13
2. Gasto de capital .....	13
<b>VI. ANEXOS.....</b>	<b>15</b>

## RESUMEN EJECUTIVO

---

### Principales hechos de importancia

- En diciembre, las **actividades primarias** mostraron un comportamiento mixto. De un lado, se expandió la actividad agropecuaria (17,1 por ciento) y pesquera (8,2 por ciento), mientras que, de otro lado, se contrajo la producción petrolera (-3,3 por ciento).
- En cuanto a los **otros indicadores de actividad económica** en la región, creció la producción industrial (40,8 por ciento), despachos de cemento (0,3 por ciento), arribos a establecimientos de hospedaje (7,3 por ciento), crédito (5,6 por ciento) e inversión pública (7,6 por ciento).
- **Petrolera Karoon** mantiene su interés en invertir US\$ 1 000 millones en exploración en aguas profundas del mar frente a Tumbes. La australiana planea perforar los pozos submarinos más profundos del país en el lote Z-38, que se adjudicó en el 2009. Todo el proyecto, incluida la fase de construcción (cinco años), demandará una inversión de US\$ 3 000 millones. La expectativa es llegar a obtener 40 mil barriles por día (bpd). La exploración se realizará inicialmente en el campo Marina, donde una evaluación independiente ha estimado la existencia de 240 millones de barriles de petróleo. A la fecha, la empresa está a la espera de que el Gobierno aclare si creará o no una reserva marina en el área. Sin embargo, ha trascendido que la creación de una nueva área natural protegida en el mar de Tumbes no obstaculizaría el desarrollo del lote Z-38. Sólo una de las cuatro áreas contempladas por el Servicio Nacional de Áreas Protegidas (Sernanp), el Banco de Máncora, se superpone en 51 776 hectáreas al lote Z-38, de 487 545 hectáreas, y la decisión del Estado es que éste no puede impedir la labor de perforación de Karoon por ser un derecho pre-existente.

### Actividad primaria

- En diciembre, la **actividad agropecuaria** creció en 17,1 por ciento respecto de análogo mes del año pasado, por la expansión de la producción agrícola (19,9 por ciento). Fue determinante el incremento en la producción de arroz (31,9 por ciento), en medio de un comportamiento más precoz de este cultivo debido a las condiciones climáticas (elevadas temperaturas ambientales).
- En el mes bajo análisis, la **actividad pesquera** creció en 8,2 por ciento respecto a similar mes del año previo, por el mayor desembarque para fresco (46,5 por ciento), que más que compensó la caída en congelado (-1,6 por ciento).
- La producción mensual de **petróleo crudo** se contrajo en 3,3 por ciento interanual.

### Otros indicadores de actividad económica

- En diciembre, la **manufactura primaria** creció 40,8 por ciento respecto de análogo mes del año pasado. Este comportamiento se explica por el incremento en la producción de pescado congelado (53,5 por ciento), colas de langostino congelado (22,5 por ciento) y langostino entero congelado (8,5 por ciento).
- En el mes bajo análisis, los **despachos de cemento** registraron un ligero incremento de 0,3 por ciento en relación con diciembre de 2014.
- El número de **arribos a establecimientos de hospedaje** se expandió en 7,3 por ciento interanual. Al respecto, se observó el incremento de los visitantes nacionales (4,3) y extranjeros (26,8 por ciento).

- El **crédito** aumentó 5,6 por ciento interanual. El financiamiento a empresas se expandió en 0,6 por ciento y a personas, en 13,5 por ciento. En este último caso, influyó el incremento en el crédito de consumo e hipotecario que registraron tasas de crecimiento de 14,4 y 6,0 por ciento, respectivamente.
- Por su parte, la **inversión pública** resultó mayor en 7,6 por ciento a la de similar mes del año pasado, por la expansión registrada en el Gobierno Nacional (61,0 por ciento) y en el Gobierno Regional (52,8 por ciento), ya que, por el contrario, se observó una caída en los Gobiernos Locales (-32,6 por ciento).

**CUADRO N° 1**  
**OTROS INDICADORES DE ACTIVIDAD ECONÓMICA**  
 (Variación % respecto a similar mes del año anterior)

		Jul.15	Ago.15	Sep.15	Oct.15	Nov.15	Dic.15
Producción industrial 1/	↓	-3.1	↑ 88.7	↑ 45.3	↑ 123.8	↑ 71.6	↑ 40.8
Despachos de cemento 1/	↓	-17.4	↑ 0.1	↓ -3.6	↑ 3.4	↓ -6.2	↑ 0.3
Arribos a establecimientos de hospedaje	↓	-2.5	↑ 1.3	↓ -0.8	↑ 5.1	↑ 38.6	↑ 7.3
Crédito 2/	↑	5.6	↑ 6.3	↑ 6.3	↑ 5.9	↑ 5.6	↑ 5.6
Crédito de consumo 2/	↑	11.5	↑ 12.8	↑ 13.3	↑ 14.6	↑ 14.6	↑ 14.4
Crédito hipotecario 2/	↑	12.1	↑ 14.3	↑ 12.5	↑ 8.2	↑ 7.5	↑ 6.0
Inversión pública 1/	↓	-37.1	↓ -47.2	↓ -49.5	↓ -34.7	↓ -37.5	↑ 7.6

1/ En términos reales.

2/ En términos nominales.

Fuentes: PRODUCE, Cementos Pacasmayo, SBS y MEF.

## I. ACTIVIDAD PRODUCTIVA

### 1. Actividad primaria

#### 1.1 Sector agropecuario

- En diciembre, la actividad agropecuaria creció en 17,1 por ciento respecto de análogo mes del año pasado, por la expansión de la producción agrícola (19,9 por ciento). Fue determinante el incremento en la producción de arroz (31,9 por ciento), en medio de un comportamiento más precoz de este cultivo debido a las condiciones climáticas (elevadas temperaturas ambientales). En contraste, la producción de plátano se contrajo en 28,0 por ciento debido a que este cultivo fue afectado por desbordes del río Tumbes entre abril y junio, que implicaron la pérdida de una superficie de 705 hectáreas.
- En el año 2015, la caída sectorial fue del 11,6 por ciento en relación con el año anterior, siendo determinante la menor producción de arroz (-10,4 por ciento) explicada básicamente porque en la campaña chica de este cereal las mayores cosechas se concentraron en noviembre y diciembre del año previo mientras que en la campaña chica anterior hubo cosechas importantes en enero de 2014; es decir, fue una campaña más atrasada. También es destacable la disminución en la producción de plátano (-20,7 por ciento) debido a la pérdida de áreas de este frutal.

**CUADRO N° 2**  
**SECTOR AGROPECUARIO 1/**  
(Toneladas)

Subsectores	Estructura Porcentual 2013 2/	DICIEMBRE			ENERO-DICIEMBRE		
		2014	2015	Var.%	2014	2015	Var.%
<b>AGRÍCOLA</b>	<b>69.57</b>			<b>19.9</b>			<b>-12.5</b>
<b>Orientada al mercado externo y agroindustria 2/</b>	<b>31.45</b>			<b>-25.1</b>			<b>-17.8</b>
Cacao	1.20	58	66	13.8	685	721	5.4
Mango	0.09	7	134	1931.2	380	488	28.3
Plátano	28.90	11 649	8 392	-28.0	130 916	103 799	-20.7
Maíz amarillo duro	1.26	71	43	-39.0	1 069	2 585	141.7
<b>Orientada al mercado interno 2/</b>	<b>38.12</b>			<b>30.1</b>			<b>-8.8</b>
Arroz	31.99	41 640	54 916	31.9	144 033	129 016	-10.4
Frijol caupí	0.04	5	1	-72.8	27	104	287.7
Limón	4.75	2 175	2 334	7.3	20 238	21 154	4.5
Maíz choclo	0.80	267	141	-47.3	1 994	1 527	-23.4
Melón	0.02	0	0	n.d.	21	30	42.9
Soya	0.08	12	0	-100.0	49	14	-70.9
Yuca	0.45	299	368	23.1	2 327	2 259	-2.9
<b>PECUARIO</b>	<b>30.43</b>			<b>-1.7</b>			<b>-7.6</b>
Carne de Ave 3/	0.88	13	15	7.7	170	171	0.8
Huevo	0.17	9	8	-13.7	97	105	7.5
Carne de vacuno 3/	15.92	177	172	-3.0	2 362	2 250	-4.8
Leche	0.35	53	49	-6.2	692	659	-4.8
Carne de Ovino 3/	2.58	22	20	-8.9	256	239	-6.4
Carne de Porcino 3/	5.31	104	102	-2.0	1 102	1 039	-5.7
Carne de Caprino 3/	5.23	57	60	5.5	729	586	-19.7
<b>SECTOR AGROPECUARIO</b>	<b>100.00</b>			<b>17.1</b>			<b>-11.6</b>

1/ Cifras preliminares

2/ A precios de 2007

3/ Peso neto

Fuente: Ministerio de Agricultura y Riego

Elaboración: BCRP, Sucursal Piura. Departamento de Estudios Económicos

- En lo que va de la campaña agrícola 2015-2016 (agosto-diciembre), se instalaron 6 952 hectáreas de cultivos transitorios, lo que implicó una disminución del 13,3 por ciento respecto de igual período del año pasado. Este comportamiento se explica por la menor siembra de arroz (-13,7 por ciento). En lo referente a cultivos permanentes, se sembraron 372 hectáreas de plátano, en procura de recuperar el área perdida debido a los desbordes ocurridos en el segundo trimestre de este año.

**CUADRO N° 3**  
**SUPERFICIE SEMBRADA 1/**  
(Hectáreas)

CULTIVO	CAMPAÑA AGRÍCOLA 2/		Variación	
	2014 - 2015	2015 - 2016	Absoluta	Porcentual
<b>CULTIVOS TRANSITORIOS</b>	<b>8 017</b>	<b>6 952</b>	<b>-1 065</b>	<b>- 13.3</b>
Arroz	7 771	6 709	-1 062	- 13.7
Frijol Caupí	4	8	4	114.5
Maíz Amarillo Duro	52	70	18	33.9
Maíz Choclo	124	99	- 25	- 19.8
Soya	3	2	- 1	- 33.3
Yuca	32	41	9	27.6
Otros	32	24	- 8	- 26.4
<b>CULTIVOS PERMANENTES</b>	<b>162</b>	<b>442</b>	<b>280</b>	<b>173.0</b>
Cacao	2	3	2	100.0
Limón	59	68	9	15.6
Mango	2	0	- 2	- 100.0
Plátano	100	372	272	271.6
<b>Total</b>	<b>8 180</b>	<b>7 395</b>	<b>- 785</b>	<b>- 9.6</b>

1/ Cifras preliminares  
2/ De agosto a diciembre  
FUENTE: MINAGRI

## 1.2 Sector pesca

- En diciembre, la actividad pesquera creció en 8,2 por ciento respecto a similar mes del año pasado, por el mayor desembarque para fresco (46,5 por ciento), que más que compensó la caída en congelado (-1,6 por ciento). No obstante, durante el año 2015, el sector registró una caída de 16,0 por ciento en relación con el año anterior.

**CUADRO N° 4**  
**SECTOR PESCA 1/**  
(En toneladas)

DESTINO	DICIEMBRE			ENERO - DICIEMBRE		
	2014	2015	Var % 1/	2014	2015	Var % 1/
<b>Consumo Humano Directo</b>						
Congelado	1 975	1 943	-1.6	27 968	22 552	-19.4
Curado	0	0	n.d.	6	0	-100.0
Fresco	694	1 016	46.5	10 483	10 087	-3.8
<b>TOTAL</b>			<b>8.2</b>			<b>-16.0</b>

1/ A precios de 2007. Cifras preliminares.

Fuente: Ministerio de la Producción; Gerencia Regional de la Producción - Tumbes

Elaboración: BCRP Sucursal Piura. Departamento de Estudios Económicos

## 1.3 Sector hidrocarburos

- En diciembre, la producción de petróleo crudo se contrajo en 3,3 por ciento respecto de análogo mes del año previo. En lo que va del año, el decrecimiento sectorial fue del 21,5 por ciento.

**CUADRO N° 5**  
**SECTOR HIDROCARBUROS 1/**  
(En barriles)

	DICIEMBRE			ENERO-DICIEMBRE		
	2014	2015	Var.%	2014	2015	Var.%
<b>PETROLEO CRUDO (barriles)</b>						
BPZ	148 041	143 133	-3.3	1 811 006	1 422 105	-21.5
<b>TOTAL 1/</b>	<b>148 041</b>	<b>143 133</b>	<b>-3.3</b>	<b>1 811 006</b>	<b>1 422 105</b>	<b>-21.5</b>

1/ Variación porcentual en terminos reales a precios de 2007

FUENTE: PERUPETRO

ELABORACIÓN: BCRP Sucursal Piura. Departamento de Estudios Económicos



## 2. Otros indicadores sectoriales

### 2.1 Sector manufactura

- En diciembre, la manufactura primaria creció 40,8 por ciento respecto de análogo mes del año pasado. Este comportamiento se explica por el incremento en la producción de pescado congelado (53,5 por ciento), colas de langostino congelado (22,5 por ciento) y langostino entero congelado (8,5 por ciento). En el año 2015, la rama de derivados pesqueros y acuícolas creció 30,2 por ciento en relación con el año anterior.

**CUADRO N° 6**  
**SECTOR MANUFACTURA 1/**  
(Variación % real respecto a similar periodo del año anterior)

Ramas de actividad	Estructura porcentual 2012 2/	DICIEMBRE	ENERO - DICIEMBRE
		Var. %	Var. %
<b>MANUFACTURA PRIMARIA</b>	<b>100.0</b>	40.8	30.2
Derivados pesqueros y acuícolas	100.0	40.8	30.2
<b>SECTOR MANUFACTURA</b>	<b>100.0</b>	<b>40.8</b>	<b>30.2</b>

1/ Cifras preliminares.

2/ A precios de 2007.

Fuente: PRODUCE, INEI

### 2.2 Sector construcción

- En el mes bajo análisis, los despachos de cemento registraron un ligero incremento de 0,3 por ciento en relación con diciembre de 2014. En el año 2015, estos despachos mostraron una caída del 4,5 por ciento respecto al año anterior.

**GRÁFICO N° 1**  
**CRECIMIENTO DE LOS DESPACHOS DE CEMENTO**  
(Variación % real respecto a similar mes del año anterior)

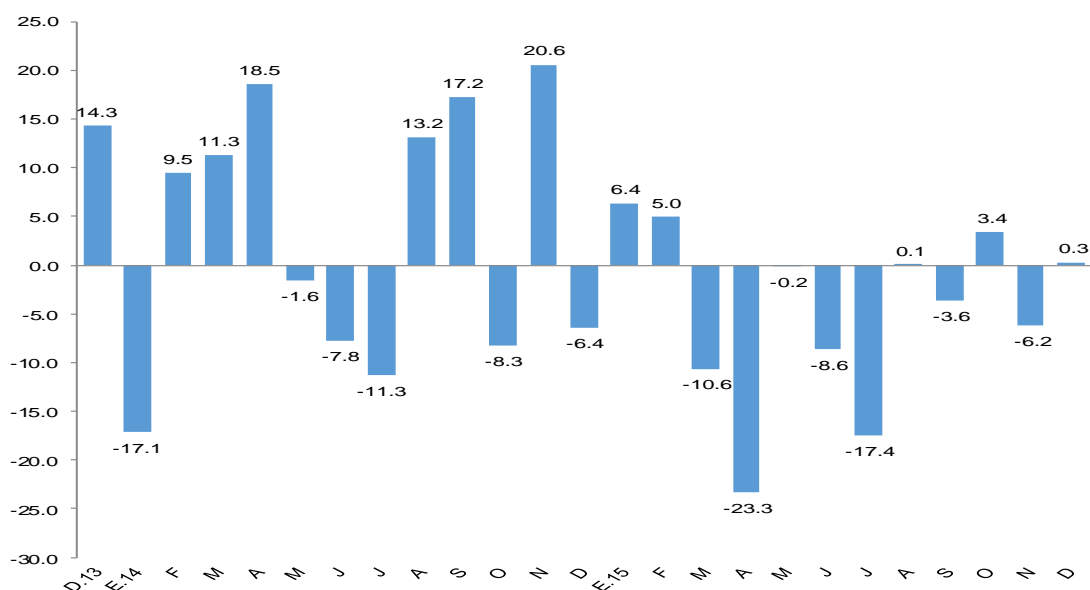

FUENTE: BCRP Sucursal Piura en base a información de Cementos Pacasmayo S.A.A



### 2.3 Arribos a los establecimientos de hospedaje

- En diciembre, el número de arribos a establecimientos de hospedaje se expandió en 7,3 por ciento con relación a similar mes del año anterior. Al respecto, se observó el incremento de los visitantes nacionales (4,3) y extranjeros (26,8 por ciento). En lo que va del año, el flujo de visitantes aumentó en 11,7 por ciento con relación a análogo período del año pasado, debido a la atracción turística de las playas de la región, especialmente en la temporada de verano.

**GRÁFICO N° 2**  
**CRECIMIENTO DE ARRIBOS A ESTABLECIMIENTOS DE HOSPEDAJE**  
(Variación %)

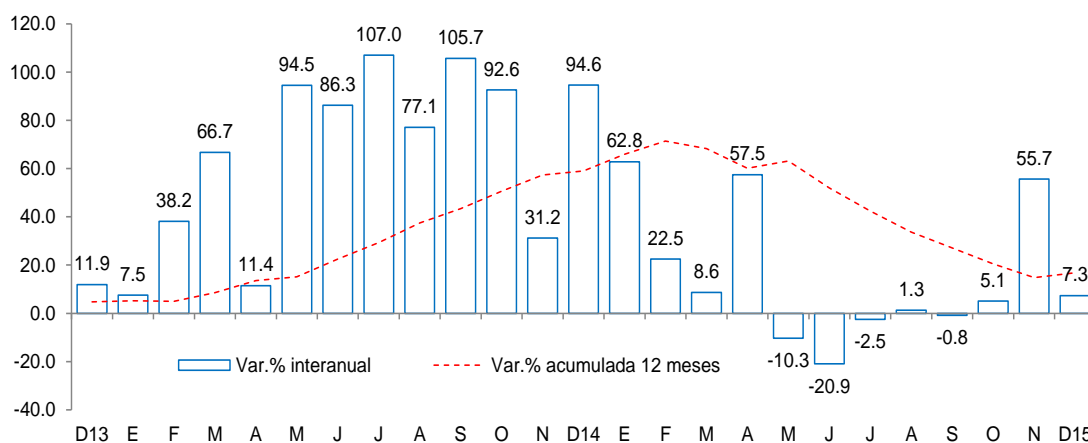

Fuente: Encuesta Mensual a Establecimientos de Hospedaje Temporal- MINCETUR

## II. SECTOR EXTERNO

### 1. Exportaciones

- En diciembre, las exportaciones de Tumbes totalizaron US\$10,2 millones, es decir, 28,0 por ciento menos que las registradas en igual mes del año pasado, básicamente por la caída de las exportaciones no tradicionales, pues no hubo movimiento de exportación tradicional.
- Se observaron menores ventas de colas de langostinos congeladas (-15,4 por ciento), conchas de abanico (-47,6 por ciento), langostinos congelados (-2,9 por ciento) y bananas (-7,0 por ciento).
- En el año 2015, las exportaciones ascendieron a US\$ 124,6 millones, lo que significó una caída de 34,1 por ciento en relación con el año previo. Fue determinante la contracción en los envíos de productos pesqueros no tradicionales (-34,9 por ciento). Los principales destinos de las exportaciones fueron Estados Unidos (52,3 por ciento), España (23,4 por ciento), Francia (13,3 por ciento), Italia (2,4 por ciento), Corea del Sur (1,8 por ciento) y Ecuador (1,6 por ciento).



**CUADRO N° 7**  
**EXPORTACIONES POR GRUPO DE PRODUCTOS 1/**  
(Valor FOB en millones de US\$)

	Estructura % 2013	DICIEMBRE			ENERO - DICIEMBRE		
		2014	2015	Var %	2014	2015	Var %
<b>PRODUCTOS TRADICIONALES</b>	3.3%	<b>0.0</b>	<b>0.0</b>	<b>n.d.</b>	<b>1.3</b>	<b>0.0</b>	<b>-98.4</b>
Agropecuario	3.3%	0.0	0.0	n.d.	1.3	0.0	-98.4
<b>PRODUCTOS NO TRADICIONALES</b>	96.7%	<b>14.1</b>	<b>10.2</b>	<b>-28.0</b>	<b>187.9</b>	<b>124.6</b>	<b>-33.7</b>
Agropecuario	5.5%	0.6	0.5	-26.8	3.5	3.8	8.3
Pesquero	90.4%	13.4	9.7	-27.8	183.2	119.3	-34.9
Otros	0.9%	0.1	0.0	-78.7	1.2	1.5	26.9
<b>TOTAL EXPORTACIONES</b>	100.0%	<b>14.1</b>	<b>10.2</b>	<b>-28.0</b>	<b>189.2</b>	<b>124.6</b>	<b>-34.1</b>

1/ Cifras preliminares

2/ En base a la estructura de similar período de 2013

FUENTE : SUNAT.

ELABORACIÓN: BCRP Sucursal Piura. Departamento de Estudios Económicos

### III. ASPECTOS LABORALES

#### 1. Empleo

- En diciembre, el empleo en la ciudad de Tumbes, en empresas privadas formales de 10 a más trabajadores, se redujo en 1,7 por ciento con relación análogo al mes del año anterior. Este comportamiento se debió a la menor contratación de trabajadores en el sector servicios (-10,1 por ciento) y transporte, almacenamiento y comunicaciones (-7,2 por ciento).

**CUADRO N° 8**  
**CIUDAD DE TUMBES: ÍNDICE MENSUAL DE EMPLEO EN EMPRESAS PRIVADAS DE 10 Y MÁS**  
**TRABAJADORES POR RAMA DE ACTIVIDAD ECONÓMICA 1/**  
(Octubre 2010=100)

Sector	Diciembre			Enero - Diciembre		
	2014	2015	Var.%	2014	2015	Var.%
Extractiva 2/	115.3	123.7	7.3	107.8	125.5	16.4
Industria manufacturera	-	-	-	-	-	-
Comercio	106.1	109.5	3.2	108.7	108.4	-0.2
Transporte, almacenes y comunicaciones	119.8	111.2	-7.2	119.3	120.3	0.8
Servicios 3/	107.4	96.6	-10.1	102.3	91.9	-10.2
<b>Total</b>	<b>110.6</b>	<b>108.7</b>	<b>-1.7</b>	<b>106.3</b>	<b>107.2</b>	<b>0.9</b>

Nota: La información corresponde al primer día de cada mes.

1/ Cifras preliminares.

2/ Conformada por las subramas agricultura, pesca y minería.

3/ Conformada por las subramas servicios prestados a empresas, restaurantes y hoteles, establecimientos financieros, enseñanza, servicios sociales y comunales; y electricidad, gas y agua.

Fuente: MTPE - Encuesta Nacional de Variación del Empleo (ENVME)

Elaboración: BCRP, Sucursal Piura. Departamento de Estudios Económicos.

**GRÁFICO N° 3**  
**CIUDAD DE TUMBES: EMPLEO FORMAL URBANO EN EMPRESAS DE 10 Y MÁS**  
**TRABAJADORES**  
**(Variación % respecto a similar mes del año anterior)**

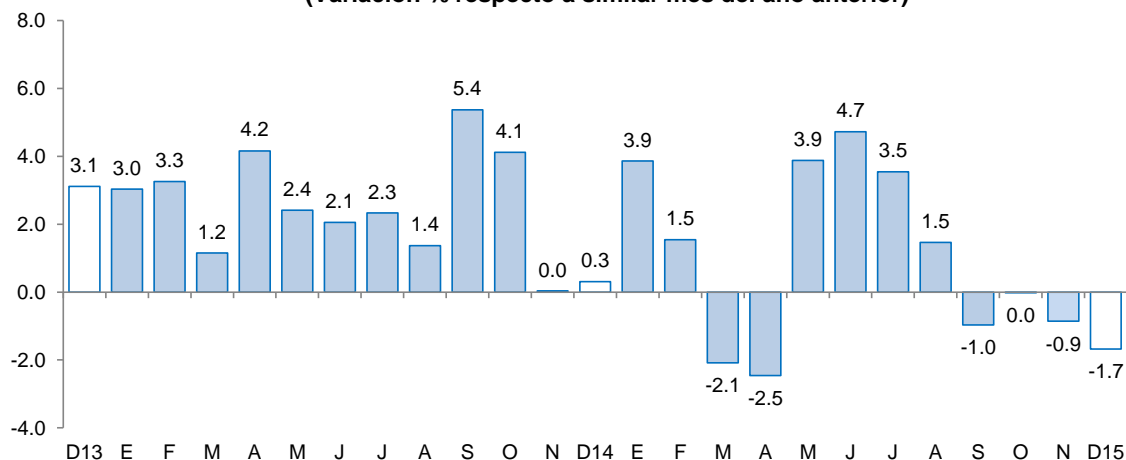

Fuente: Ministerio de Trabajo y Promoción del Empleo

#### IV. CRÉDITO Y DEPÓSITOS

##### 1. Crédito

- En diciembre, el crédito registró un aumento de 5,6 por ciento interanual, lo cual significó un crecimiento mayor al registrado en similar mes de 2014 (3,7 por ciento).
- Según tipo de moneda, el crédito en moneda nacional creció en 8,1 por ciento interanual y las colocaciones en moneda extranjera disminuyeron en 13,7 por ciento. El 90,8 por ciento del crédito fue otorgado en moneda nacional.

**CUADRO N° 9**  
**CRÉDITO**  
 (Saldos en millones de nuevos soles)

	Saldos en millones de nuevos soles		Tasa de crecimiento (%)	
	Nov-15	Dic-15	Mes	12 Meses
<b>POR TIPO DE CRÉDITO</b>				
<b>Empresas</b>	<b>422</b>	<b>415</b>	<b>-1,8</b>	<b>0,6</b>
<b>Personas</b>	<b>299</b>	<b>300</b>	<b>0,4</b>	<b>13,5</b>
Consumo	270	271	0,4	14,4
Hipotecario	29	29	-0,2	6,0
<b>TOTAL</b>	<b>721</b>	<b>715</b>	<b>-0,9</b>	<b>5,6</b>
<b>POR TIPO DE MONEDA</b>				
MN	653	649	-0,7	8,1
ME (Mill. US\$)	23	22	-3,0	-13,7

Fuente: SBS y AFP.

Elaboración: BCRP, Sucursal PIURA. Departamento de Estudios Económicos.

**GRÁFICO Nº 4**  
**CRECIMIENTO DEL CREDITO 1/**  
 (Variación % respecto a similar mes del año anterior)

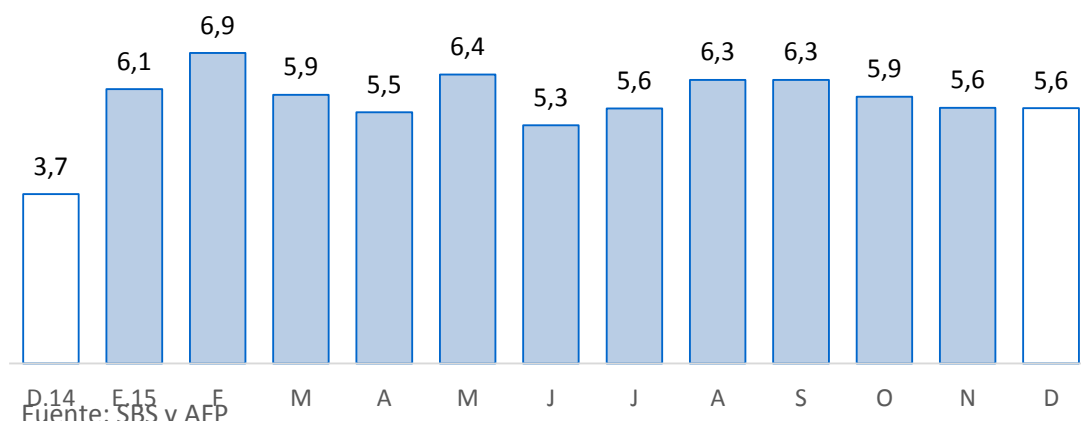

1/ Comprende banca múltiple, Banco de la Nación, Agrobanco, cajas municipales, cajas rurales, edpymes y financieras.

En cuanto al tipo de crédito, el financiamiento a personas creció 13,5 por ciento, impulsado por la expansión del crédito de consumo e hipotecario (14,4 y 6,0 por ciento, respectivamente). Por otra parte, el financiamiento a empresas registró un crecimiento de 0,6 por ciento interanual; al respecto, mientras que el crédito a medianas empresas aumentó en 6,1 por ciento, las colocaciones a grandes empresas disminuyeron en 10,3 por ciento.

**GRÁFICO Nº 5**  
**EVOLUCIÓN DEL TIPO DE CRÉDITO**  
 (Porcentaje)

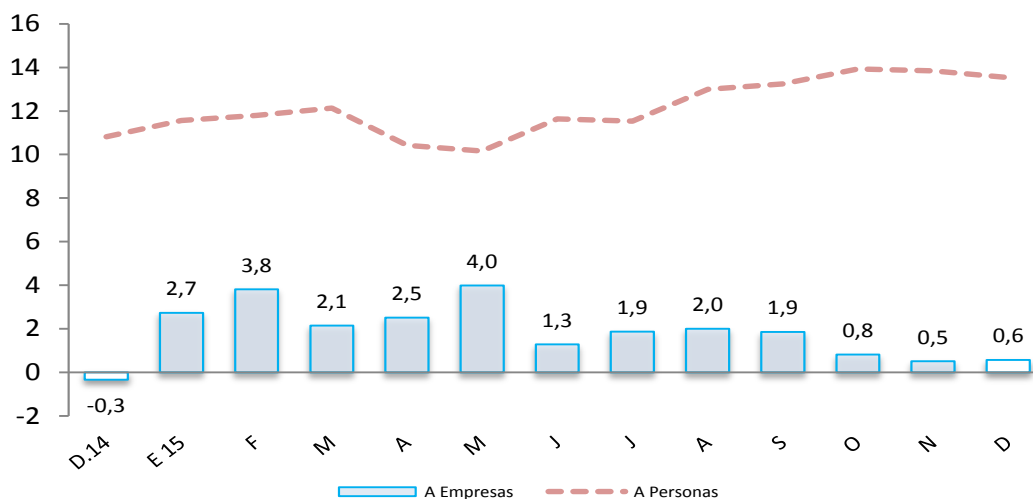

- La tasa de morosidad registrada en noviembre fue de 6,6 por ciento, es decir, 0,8 de punto porcentual más respecto al mismo mes de 2014 y por encima de la mora promedio nacional (2,8 por ciento). La morosidad de las cajas municipales fue de 8,6 por ciento; de la banca múltiple, de 6,8 por ciento; empresas financieras, 5,9 por ciento; Banco de la Nación, 1,2 por ciento y Agrobanco, 0,4 por ciento.



**GRÁFICO N° 6**  
**TASA DE MOROSIDAD**  
(Porcentaje)

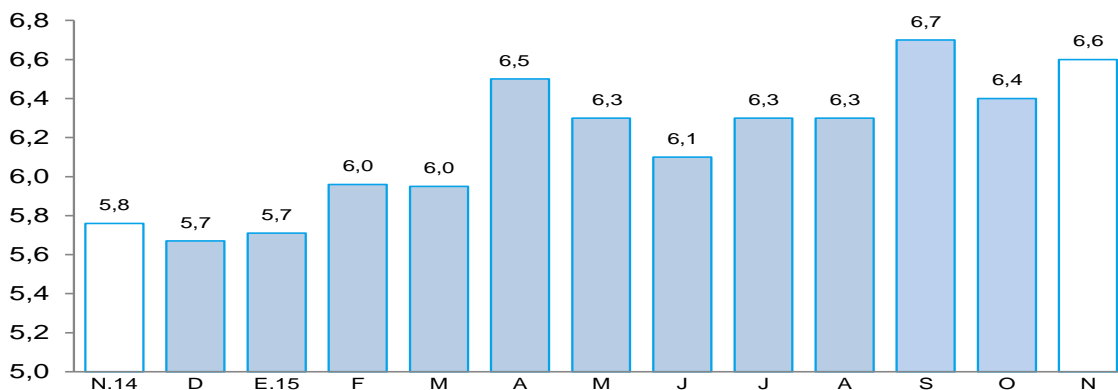

ELABORACIÓN: BCRP - Sucursal Piura. Departamento de Estudios Económicos

## 2. Depósitos

- En noviembre, los depósitos en las instituciones financieras aumentaron 3,2 por ciento interanual; es decir, a un ritmo sustancialmente inferior que el observado en análogo mes del año previo (13,3 por ciento).
- Por tipo de moneda, los depósitos en moneda nacional crecieron 4,3 por ciento interanual, mientras que las captaciones en moneda extranjera se contrajeron en 0,8 por ciento. La tasa de dolarización de los depósitos fue de 21,3 por ciento.
- Según tipo de depósito, los ahorros corrientes, que representan el 48,9 por ciento del total, mostraron un crecimiento interanual de 1,1 por ciento; los depósitos a plazos, del 6,2 por ciento y los depósitos a la vista, de 4,3 puntos porcentuales.

**CUADRO N° 10**  
**DEPÓSITOS 1/**  
(Saldos en millones de nuevos soles)

	<b>Saldos en millones de nuevos soles</b>		<b>Tasa de crecimiento (%)</b>	
	<b>Nov-15</b>	<b>Dic-15</b>	<b>Mes</b>	<b>12 Meses</b>
<b>POR TIPO DE DEPÓSITO</b>				
Vista	63	83	30,2	9,6
Ahorro	134	152	13,3	-1,1
A plazo	76	76	0,3	7,8
<b>TOTAL</b>	<b>274</b>	<b>311</b>	<b>13,6</b>	<b>3,7</b>
<b>POR TIPO DE MONEDA</b>				
MN	216	250	16,1	6,6
ME (Mill. US\$)	20	20	4,0	-6,8

Fuente: SBS y AFP.

Elaboración: BCRP, Sucursal PIURA. Departamento de Estudios Económicos.

**GRÁFICO Nº 7**  
**CRECIMIENTO DE LOS DEPÓSITOS 1/**  
(Variación % respecto a similar mes del año anterior)

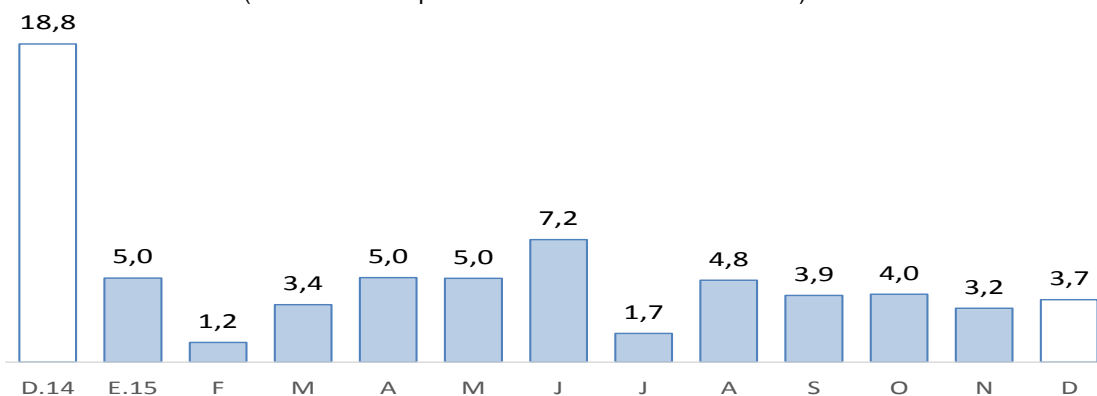

Fuente: SBS y AFP

1/ Comprende banca múltiple, Banco de la Nación, Agrobanco, cajas municipales, cajas rurales y financieras.

## V. EJECUCIÓN DEL PRESUPUESTO DE GASTOS DEL GOBIERNO GENERAL

### 1. Gasto corriente no financiero

- En diciembre, el gasto público corriente no financiero bordeó los S/.139 millones, mostrando un incremento interanual real de 65,8 por ciento, que se explica por el mayor gasto del Gobierno Nacional (215,9 por ciento). En el año 2015, el gasto corriente se expandió en 22,6 por ciento respecto del año previo.

**CUADRO Nº 11**  
**GASTO PÚBLICO 1/ 2/**  
(Millones de nuevos soles)

	DICIEMBRE			ENERO - DICIEMBRE		
	2014	2015	Var.% real	2014	2015	Var.% real
Gobierno Nacional	27	88	215,9	207	358	66,4
Gobierno Regional	39	39	-4,5	287	303	2,0
Gobiernos locales	15	12	-19,9	99	92	-9,9
<b>TOTAL</b>	<b>80</b>	<b>139</b>	<b>65,8</b>	<b>593</b>	<b>754</b>	<b>22,6</b>

1/ Información actualizada al 31 de diciembre 2015.

2/ Comprende el gasto en remuneraciones, pensiones, bienes y servicios.

Fuente: Ministerio de Economía y Finanzas.

Elaboración: BCRP, Sucursal Piura. Departamento de Estudios Económicos.

### 2. Gasto de capital

- En diciembre, la inversión pública totalizó S/.75 millones y resultó mayor en 7,6 por ciento a la de similar mes del año pasado, por la expansión registrada en el Gobierno Nacional (61,0 por ciento) y en el Gobierno Regional (52,8 por ciento), ya que, por el contrario, se observó una caída en los Gobiernos Locales (-32,6 por ciento). En el año 2015, la inversión pública se contrajo en 34,4 por ciento con relación al año previo.

**CUADRO Nº 12**  
**INVERSIÓN PÚBLICA 1/ 2/**  
(Millones de nuevos soles)

	DICIEMBRE			ENERO - DICIEMBRE		
	2014	2015	Var.% real	2014	2015	Var.% real
Gobierno Nacional	18	29	61,0	64	63	-5,4
Gobierno Regional	12	19	52,8	128	55	-58,7
Gobiernos locales	37	26	-32,6	176	133	-27,1
<b>Inversión Pública</b>	<b>67</b>	<b>75</b>	<b>7,6</b>	<b>368</b>	<b>251</b>	<b>-34,4</b>

1/ Información actualizada al 31 de diciembre 2015.

2/ Comprende la adquisición de activos no financieros.

Fuente: Ministerio de Economía y Finanzas.

Elaboración: BCRP, Sucursal Piura. Departamento de Estudios Económicos.

- En cuanto al avance de la inversión pública, al término del año 2015, representa el 72,4 por ciento del Presupuesto Institucional Modificado (PIM), ascendente a S/.347 millones. El Gobierno Nacional muestra una ejecución del 73,9 por ciento; el Gobierno Regional, del 62,8 por ciento y los Gobiernos Locales, del 76,6 por ciento.

**GRÁFICO Nº 8**  
**CRECIMIENTO DE LA INVERSIÓN PÚBLICA**  
(Variación % real)

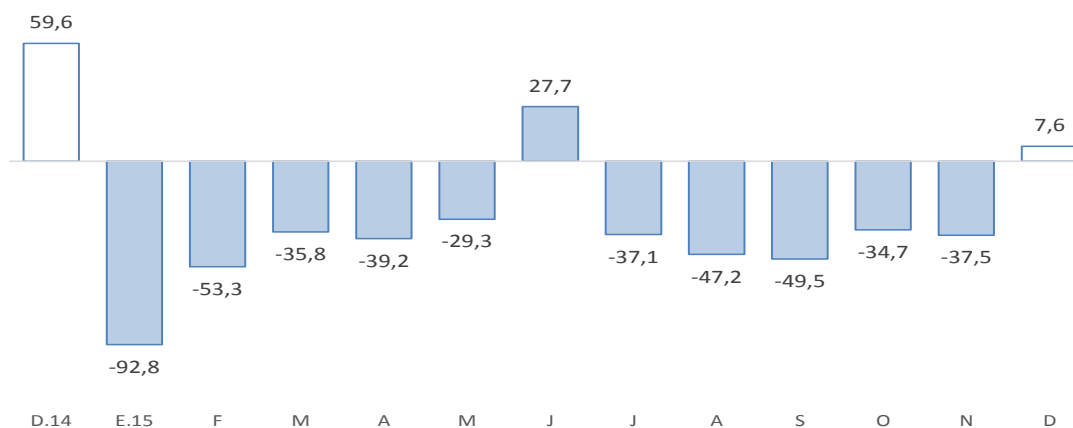

Fuente: BCRP-Departamento de Estadísticas Fiscales

- La inversión mensual del Gobierno Nacional se destinó, en gran medida, al mejoramiento de las instalaciones de la Universidad Nacional de Tumbes (S/.4,3 millones) y a la operatividad y mantenimiento de la infraestructura agrícola (S/.1,4 millones).
- De otro lado, el gasto de capital del Gobierno Regional se orientó al mejoramiento de diversas instalaciones educativas (S/.5,2 millones) y al mejoramiento de la infraestructura agrícola (S/.0,8 millones); en este último caso desatacó el mejoramiento del servicio de protección de los accesos a los centros de producción agrícola en Papayal - Zarumilla.
- Finalmente, la inversión de los Gobiernos Locales se enfocó en infraestructura vial (S/.4,0 millones), proyectos de agua y saneamiento (S/.3,4 millones) y al mejoramiento del servicio de seguridad ciudadana de Tumbes (S/.8,9 millones).

**VI. ANEXOS**

**ANEXO 1**

**TUMBES: PRODUCCIÓN AGROPECUARIA 1/  
(TM)**

	2014	2015												
	DIC	ENE	FEB	MAR	ABR	MAY	JUN	JUL	AGO	SET	OCT	NOV	DIC	
<b>AGRÍCOLA</b>														<b>AGRÍCOLA</b>
Arroz	41 640	11 180	0	0	0	2 167	51 031	4 851	0	0	0	4 871	54 916	Arroz
Cacao	50	71	63	70	61	57	46	63	63	48	58	55	66	Cacao
Frijol caupi	5	2	0	0	0	5	8	21	25	4	20	18	1	Frijol caupi
Limón	2 175	2 741	2 875	3 030	2 615	2 117	1 455	696	564	458	538	1 731	2 334	Limón
Maíz amarillo	71	41	7	0	5	26	1 623	639	50	53	41	56	43	Maíz amarillo
Maíz choclo	267	187	82	96	34	148	72	65	133	146	206	217	141	Maíz choclo
Mango	7	278	0	0	0	0	0	0	0	0	0	77	134	Mango
Melón	0	0	0	0	0	0	30	0	0	0	0	0	0	Melón
Plátano	11 649	10 867	12 025	12 297	9 377	7 583	7 543	6 861	6 881	6 894	7 246	7 833	8 392	Plátano
Soya	12	13	0	0	0	0	0	0	0	0	1	1	0	Soya
Tabaco	0	0	0	0	0	0	0	0	0	0	0	0	0	Tabaco
Yuca	299	222	93	3	0	0	254	384	76	216	206	438	368	Yuca
<b>PECUARIO</b>														<b>PECUARIO</b>
Carne de ave <sup>2/</sup>	13	16	6	12	15	9	10	11	13	12	12	40	15	Carne de ave <sup>2/</sup>
Carne de caprino <sup>2/</sup>	57	44	44	45	47	49	45	51	50	54	52	44	60	Carne de caprino <sup>2/</sup>
Carne de ovino <sup>2/</sup>	22	20	19	20	20	20	22	21	21	19	18	19	20	Carne de ovino <sup>2/</sup>
Carne de porcino <sup>2/</sup>	104	52	83	51	74	78	88	92	100	105	110	105	102	Carne de porcino <sup>2/</sup>
Carne de vacuno <sup>2/</sup>	177	193	168	206	215	190	195	189	205	179	176	162	172	Carne de vacuno <sup>2/</sup>
Huevos	9	8	8	9	9	9	12	9	9	9	8	8	8	Huevos
Leche	53	54	53	55	53	51	67	72	67	45	46	46	49	Leche

1/ Cifras preliminares

2/ Peso neto

FUENTE: MINAGRI

ELABORACIÓN: BCRP SUCURSAL PIURA. Departamento de Estudios Económicos





**ANEXO 2**

**TUMBES: PRODUCCIÓN PESQUERA 1/  
T.M.B**

	2014	2015												
	DIC	ENE	FEB	MAR	ABR	MAY	JUN	JUL	AGO	SET	OCT	NOV	DIC	
<b>CHD 2/</b>	<b>2 669</b>	<b>2 611</b>	<b>3 146</b>	<b>3 155</b>	<b>1 834</b>	<b>2 240</b>	<b>2 990</b>	<b>2 725</b>	<b>2 967</b>	<b>2 552</b>	<b>3 208</b>	<b>2 253</b>	<b>2 959</b>	<b>CHD 1/</b>
1. Fresco	694	742	770	1 066	790	783	798	672	881	801	959	808	1 016	1. Fresco
2. Congelado	1 975	1 869	2 376	2 089	1 044	1 456	2 191	2 053	2 086	1 751	2 249	1 446	1 943	2. Congelado
4. Curado	0	0	0	0	0	0	0	0	0	0	0	0	0	4. Curado
<b>TOTAL</b>	<b>2 669</b>	<b>2 611</b>	<b>3 146</b>	<b>3 155</b>	<b>1 834</b>	<b>2 240</b>	<b>2 990</b>	<b>2 725</b>	<b>2 967</b>	<b>2 552</b>	<b>3 208</b>	<b>2 253</b>	<b>2 959</b>	<b>TOTAL</b>

1/ Cifras preliminares

2/ Consumo Humano Directo

FUENTE: Ministerio de la Producción

ELABORACIÓN: BCRP SUCURSAL PIURA. Departamento de Estudios Económicos

**ANEXO 3**

**TUMBES: EXPORTACIONES FOB POR GRUPOS DE PRODUCTO 1/  
(MILLONES US\$)**

TIPO	2014	2015											TIPO		
	DIC	ENE	FEB	MAR	ABR	MAY	JUN	JUL	AGO	SET	OCT	NOV		DIC	
<b>I. Productos Tradicionales</b>	<b>0.0</b>	<b>0.0</b>	<b>0.0</b>	<b>0.0</b>	<b>0.0</b>	<b>0.0</b>	<b>0.0</b>	<b>0.0</b>	<b>0.0</b>	<b>0.0</b>	<b>0.0</b>	<b>0.0</b>	<b>0.0</b>	<b>0.0</b>	<b>I. Productos Tradicionales</b>
Agropecuario	0.0	0.0	0.0	0.0	0.0	0.0	0.0	0.0	0.0	0.0	0.0	0.0	0.0	0.0	Agropecuario
Pesquero	0.0	0.0	0.0	0.0	0.0	0.0	0.0	0.0	0.0	0.0	0.0	0.0	0.0	0.0	Pesquero
<b>II. Productos No Tradicionales</b>	<b>14.1</b>	<b>11.8</b>	<b>11.4</b>	<b>13.0</b>	<b>7.4</b>	<b>10.8</b>	<b>11.1</b>	<b>11.9</b>	<b>9.4</b>	<b>9.3</b>	<b>10.6</b>	<b>7.9</b>	<b>10.2</b>	<b>II. Productos No Tradicionales</b>	
Agropecuario	0.6	0.8	0.5	0.4	0.4	0.2	0.1	0.1	0.1	0.1	0.3	0.3	0.5	Agropecuario	
Maderas y Papeles	0.0	0.0	0.0	0.0	0.0	0.0	0.0	0.0	0.0	0.0	0.0	0.0	0.0	Maderas y Papeles	
Metal-Mecánico	0.0	0.0	0.0	0.0	0.0	0.0	0.0	0.0	0.0	0.0	0.1	0.0	0.0	Metal-Mecánico	
Minería No Metálica	0.0	0.0	0.0	0.0	0.0	0.0	0.0	0.0	0.0	0.0	0.0	0.0	0.0	Minería No Metálica	
Pesquero	13.4	10.8	10.9	12.5	7.0	10.5	11.0	11.8	8.3	9.2	10.1	7.5	9.7	Pesquero	
Químico	0.0	0.0	0.0	0.0	0.0	0.0	0.0	0.0	0.0	0.0	0.0	0.0	0.0	Químico	
Resto de No Tradicionales	0.0	0.2	0.0	0.0	0.0	0.0	0.0	0.0	1.0	0.0	0.1	0.0	0.0	Resto de No Tradicionales	
Sidero-Metalúrgico y Joyería	0.0	0.0	0.0	0.0	0.0	0.0	0.0	0.0	0.0	0.0	0.0	0.0	0.0	Sidero-Metalúrgico y Joyería	
Textil	0.0	0.0	0.0	0.0	0.0	0.0	0.0	0.0	0.0	0.0	0.0	0.0	0.0	Textil	
<b>TOTAL EXPORTACIONES</b>	<b>14.1</b>	<b>11.8</b>	<b>11.4</b>	<b>13.0</b>	<b>7.4</b>	<b>10.8</b>	<b>11.1</b>	<b>11.9</b>	<b>9.4</b>	<b>9.3</b>	<b>10.6</b>	<b>7.9</b>	<b>10.2</b>	<b>TOTAL EXPORTACIONES</b>	

1/ Cifras preliminares

FUENTE: SUNAT

ELABORACIÓN: BCRP SUCURSAL PIURA. Departamento de Estudios Económicos



**ANEXO 4**



TUMBES: EXPORTACIONES DE PRODUCTOS NO TRADICIONALES 1/  
(Millones de US\$)

TIPO	2014	2015												TIPO	
	DIC	ENE	FEB	MAR	ABR	MAY	JUN	JUL	AGO	SET	OCT	NOV	DIC		
Arroz	0.0	0.0	0.0	0.0	0.0	0.0	0.0	0.0	0.0	0.0	0.0	0.0	0.0	0.0	Arroz
Bananas tipo "cavendish valery"	0.4	0.4	0.4	0.4	0.4	0.2	0.0	0.1	0.1	0.1	0.3	0.3	0.4	0.4	Bananas tipo "cavendish valery"
Legumbres (frijoles, cebollas, ajos, aceitunas)	0.1	0.2	0.0	0.0	0.0	0.0	0.0	0.0	0.0	0.0	0.0	0.0	0.1	0.1	Legumbres (frijoles, cebollas, ajos, aceitunas)
Otros prod.agropec. no tradicionales	0.1	0.1	0.1	0.0	0.0	0.0	0.0	0.0	0.0	0.0	0.0	0.0	0.0	0.0	Otros prod.agropec. no tradicionales
<b>AGROPECUARIOS</b>	<b>0.6</b>	<b>0.8</b>	<b>0.5</b>	<b>0.4</b>	<b>0.4</b>	<b>0.2</b>	<b>0.1</b>	<b>0.1</b>	<b>0.1</b>	<b>0.1</b>	<b>0.3</b>	<b>0.3</b>	<b>0.5</b>	<b>0.5</b>	<b>AGROPECUARIOS</b>
Colas de langostinos congeladas	8.2	6.0	6.3	7.6	4.6	6.2	5.7	7.0	5.6	6.4	7.0	4.8	7.0	7.0	Colas de langostinos congeladas
Conchas de abanico	1.1	0.7	0.9	1.2	0.3	0.4	0.3	0.1	0.0	0.0	0.4	0.4	0.6	0.6	Conchas de abanico
Langostinos	1.7	2.6	2.2	2.6	1.1	2.3	4.2	3.9	2.5	2.4	2.4	2.3	1.6	1.6	Langostinos
Pota	0.2	0.1	1.1	1.0	0.6	0.3	0.3	0.2	0.3	0.3	0.2	0.0	0.1	0.1	Pota
Pescado congelado	2.0	1.3	0.5	0.0	0.3	1.1	0.2	0.4	0.0	0.1	0.0	0.0	0.5	0.5	Pescado congelado
Otros prod.pesqueros no tradicionales	0.2	0.1	0.0	0.1	0.2	0.2	0.2	0.2	0.0	0.0	0.0	0.1	0.0	0.0	Otros prod.pesqueros no tradicionales
<b>PESQUEROS</b>	<b>13.4</b>	<b>10.8</b>	<b>10.9</b>	<b>12.5</b>	<b>7.0</b>	<b>10.5</b>	<b>11.0</b>	<b>11.8</b>	<b>8.3</b>	<b>9.2</b>	<b>10.1</b>	<b>7.5</b>	<b>9.7</b>	<b>9.7</b>	<b>PESQUEROS</b>
<b>OTROS NO TRADICIONALES</b>	<b>0.1</b>	<b>0.2</b>	<b>0.0</b>	<b>0.0</b>	<b>0.0</b>	<b>0.0</b>	<b>0.0</b>	<b>0.0</b>	<b>1.0</b>	<b>0.0</b>	<b>0.2</b>	<b>0.0</b>	<b>0.0</b>	<b>0.0</b>	<b>OTROS NO TRADICIONALES</b>
<b>TOTAL DE EXPORTACIONES NO TRADICIONALES</b>	<b>14.1</b>	<b>11.8</b>	<b>11.4</b>	<b>13.0</b>	<b>7.4</b>	<b>10.8</b>	<b>11.1</b>	<b>11.9</b>	<b>9.4</b>	<b>9.3</b>	<b>10.6</b>	<b>7.9</b>	<b>10.2</b>	<b>10.2</b>	<b>TOTAL DE EXPORTACIONES NO TRADICIONALES</b>

1/ Cifras preliminares

FUENTE: SUNAT

ELABORACIÓN: BCRP SUCURSAL PIURA. Departamento de Estudios Económicos

ANEXO 5



**TUMBES: IMPORTACIONES POR USO O DESTINO ECONOMICO 1/**  
(Millones de US\$)

RUBROS	2 014	2 015												RUBROS
	DIC	ENE	FEB	MAR	ABR	MAY	JUN	JUL	AGO	SET	OCT	NOV	DIC	
<b>I. Bienes de consumo</b>	<b>6.5</b>	<b>5.8</b>	<b>6.2</b>	<b>6.7</b>	<b>7.4</b>	<b>7.1</b>	<b>4.3</b>	<b>25.8</b>	<b>8.2</b>	<b>4.7</b>	<b>9.6</b>	<b>7.1</b>	<b>4.2</b>	<b>I. Bienes de consumo</b>
Bienes de consumo no duradero	2.8	4.4	4.9	5.1	5.5	5.6	3.5	25.2	7.6	4.1	8.7	6.0	3.5	Bienes de consumo no duradero
Bienes de consumo duradero	3.7	1.5	1.2	1.6	1.9	1.5	0.9	0.6	0.5	0.6	0.9	1.1	0.8	Bienes de consumo duradero
<b>II. Insumos</b>	<b>4.3</b>	<b>4.4</b>	<b>5.1</b>	<b>4.9</b>	<b>4.0</b>	<b>4.0</b>	<b>3.1</b>	<b>3.3</b>	<b>3.0</b>	<b>3.9</b>	<b>3.8</b>	<b>4.0</b>	<b>4.4</b>	<b>II. Insumos</b>
Combustibles,lubricantes y prod. conexos	0.1	0.1	0.1	0.1	0.0	0.0	0.2	0.0	0.0	0.1	0.0	0.1	0.0	Combustibles,lubricantes y prod. conexos
Materia prima para la agricultura	1.9	1.9	2.4	2.4	1.7	1.8	0.9	1.6	1.1	1.6	1.5	2.0	2.6	Materia prima para la agricultura
Materia prima para la industria	2.3	2.5	2.7	2.5	2.3	2.1	2.0	1.7	1.9	2.3	2.3	1.9	1.8	Materia prima para la industria
<b>III. Bienes de capital y materiales de construcción</b>	<b>0.7</b>	<b>0.5</b>	<b>0.4</b>	<b>0.6</b>	<b>0.6</b>	<b>0.7</b>	<b>0.5</b>	<b>1.1</b>	<b>0.3</b>	<b>1.1</b>	<b>0.4</b>	<b>0.9</b>	<b>0.2</b>	<b>III. Bienes de capital y materiales de construcción</b>
Para la construcción	0.2	0.1	0.1	0.2	0.1	0.1	0.2	0.1	0.1	0.1	0.3	0.2	0.1	Para la construcción
Para la agricultura	0.0	0.0	0.0	0.0	0.0	0.0	0.1	0.0	0.0	0.0	0.0	0.0	0.0	Para la agricultura
Para la industria	0.5	0.4	0.2	0.3	0.5	0.5	0.2	1.0	0.2	0.2	0.1	0.6	0.1	Para la industria
Equipo de Transporte	0.0	0.0	0.0	0.0	0.0	0.0	0.1	0.0	0.0	0.8	0.0	0.0	0.0	Equipo de Transporte
<b>IV.Otros bienes</b>	<b>0.0</b>	<b>0.0</b>	<b>0.0</b>	<b>0.0</b>	<b>0.0</b>	<b>0.0</b>	<b>0.0</b>	<b>0.0</b>	<b>0.0</b>	<b>0.0</b>	<b>0.0</b>	<b>0.0</b>	<b>0.0</b>	<b>IV.Otros bienes</b>
<b>TOTAL</b>	<b>11.5</b>	<b>10.8</b>	<b>11.7</b>	<b>12.2</b>	<b>12.0</b>	<b>11.7</b>	<b>7.9</b>	<b>30.2</b>	<b>11.5</b>	<b>9.8</b>	<b>13.8</b>	<b>12.0</b>	<b>8.8</b>	<b>TOTAL</b>

1/ Cifras preliminares

FUENTE: SUNAT

ELABORACIÓN: BCRP SUCURSAL PIURA. Departamento de Estudios Económicos

**ANEXO 6**



TUMBES: INGRESOS CORRIENTES DEL GOBIERNO CENTRAL

(Millones de nuevos soles)

	2 014	2 015												
	DIC	ENE	FEB	MAR	ABR	MAY	JUN	JUL	AGO	SET	OCT	NOV	DIC	
<b>I. Ingresos Tributarios</b>	<b>14.3</b>	<b>14.1</b>	<b>12.0</b>	<b>14.7</b>	<b>12.0</b>	<b>12.1</b>	<b>12.2</b>	<b>11.9</b>	<b>11.2</b>	<b>13.1</b>	<b>13.7</b>	<b>12.7</b>	<b>13.4</b>	<b>I. Ingresos Tributarios</b>
<b>1. Impuestos a los ingresos</b>	<b>3.4</b>	<b>4.0</b>	<b>2.5</b>	<b>4.8</b>	<b>4.5</b>	<b>2.9</b>	<b>3.2</b>	<b>3.2</b>	<b>3.0</b>	<b>4.1</b>	<b>3.6</b>	<b>3.4</b>	<b>3.5</b>	<b>1. Impuestos a los ingresos</b>
-Personas Naturales	0.9	1.3	0.8	0.7	0.8	1.0	0.7	0.7	0.6	0.8	0.7	0.8	0.8	-Personas Naturales
-Personas Jurídicas	2.1	2.3	1.6	1.8	1.5	1.3	1.6	1.5	1.7	1.8	2.0	2.3	2.4	-Personas Jurídicas
-Regularización	0.4	0.4	0.1	2.3	2.2	0.6	0.9	1.0	0.7	1.4	0.9	0.3	0.3	-Regularización
<b>2. Impuestos a la Importación</b>	<b>0.3</b>	<b>0.2</b>	<b>0.3</b>	<b>0.3</b>	<b>0.2</b>	<b>0.2</b>	<b>0.2</b>	<b>0.3</b>	<b>0.2</b>	<b>0.2</b>	<b>0.3</b>	<b>0.2</b>	<b>0.2</b>	<b>2. Impuestos a la Importación</b>
<b>3. Impuestos General a las Ventas</b>	<b>8.7</b>	<b>8.7</b>	<b>8.3</b>	<b>8.4</b>	<b>6.4</b>	<b>7.8</b>	<b>7.4</b>	<b>7.2</b>	<b>7.2</b>	<b>7.7</b>	<b>8.6</b>	<b>8.0</b>	<b>8.1</b>	<b>3. Impuestos General a las Ventas</b>
-Operaciones Internas	3.0	3.4	2.3	2.2	1.7	2.2	3.0	2.5	2.4	3.0	2.9	2.5	3.3	-Operaciones Internas
-Operaciones Externas	5.7	5.4	6.0	6.3	4.6	5.7	4.4	4.7	4.8	4.8	5.7	5.4	4.8	-Operaciones Externas
<b>4. Impuestos Selectivo al Consumo</b>	<b>0.1</b>	<b>0.0</b>	<b>0.1</b>	<b>0.1</b>	<b>0.1</b>	<b>0.1</b>	<b>0.2</b>	<b>0.1</b>	<b>0.1</b>	<b>0.1</b>	<b>0.1</b>	<b>0.1</b>	<b>0.0</b>	<b>4. Impuestos Selectivo al Consumo</b>
<b>5. Otros ingresos tributarios</b>	<b>1.8</b>	<b>1.2</b>	<b>0.7</b>	<b>1.0</b>	<b>0.9</b>	<b>1.1</b>	<b>1.2</b>	<b>1.1</b>	<b>0.9</b>	<b>0.9</b>	<b>1.1</b>	<b>1.1</b>	<b>1.5</b>	<b>5. Otros ingresos tributarios</b>
<b>II. Ingresos No Tributarios</b>	<b>0.0</b>	<b>0.1</b>	<b>0.0</b>	<b>0.1</b>	<b>0.1</b>	<b>0.1</b>	<b>0.1</b>	<b>0.1</b>	<b>0.2</b>	<b>0.1</b>	<b>0.1</b>	<b>0.1</b>	<b>0.1</b>	<b>II. Ingresos No Tributarios</b>
<b>INGRESOS CORRIENTES (I+II)</b>	<b>14.4</b>	<b>14.2</b>	<b>12.0</b>	<b>14.8</b>	<b>12.1</b>	<b>12.2</b>	<b>12.3</b>	<b>12.0</b>	<b>11.4</b>	<b>13.2</b>	<b>13.8</b>	<b>12.7</b>	<b>13.5</b>	<b>INGRESOS CORRIENTES (I+II)</b>

FUENTE: SUNAT

ELABORACIÓN: BCRP SUCURSAL PIURA. Departamento de Estudios Económicos



TUMBES : EJECUCIÓN DEL PRESUPUESTO DE GASTOS DEL GOBIERNO NACIONAL

(Millones de nuevos soles)

	2014	2015												
	DIC	ENE	FEB	MAR	ABR	MAY	JUN	JUL	AGO	SET	OCT	NOV	DIC	
<b>GASTOS NO FINANCIEROS</b>	<b>44.2</b>	<b>16.8</b>	<b>22.2</b>	<b>24.2</b>	<b>25.8</b>	<b>32.4</b>	<b>27.0</b>	<b>21.4</b>	<b>34.9</b>	<b>34.8</b>	<b>38.5</b>	<b>26.3</b>	<b>117.3</b>	<b>GASTOS NO FINANCIEROS</b>
<b>a. GASTOS CORRIENTES</b>	<b>26.6</b>	<b>15.7</b>	<b>17.6</b>	<b>21.0</b>	<b>22.7</b>	<b>29.8</b>	<b>24.2</b>	<b>16.6</b>	<b>31.1</b>	<b>32.3</b>	<b>36.3</b>	<b>23.5</b>	<b>87.8</b>	<b>a. GASTOS CORRIENTES</b>
1. Personal y obligaciones sociales	12.8	7.5	9.6	9.7	9.6	10.6	9.8	9.2	9.3	9.6	9.7	9.7	11.7	1. Personal y obligaciones sociales
2. Pensiones y otras prestaciones sociales	1.2	0.4	0.5	0.5	0.7	0.5	0.5	0.9	0.5	0.5	0.7	0.5	1.0	2. Pensiones y otras prestaciones sociales
3. Bienes y servicios	8.1	4.3	3.8	5.8	4.4	17.4	10.3	5.1	17.9	16.2	21.2	7.9	69.4	3. Bienes y servicios
4. Donaciones y transferencias	0.0	3.4	2.7	2.6	5.8	0.1	1.2	0.1	0.8	0.0	2.7	2.7	0.1	4. Donaciones y transferencias
5. Otros gastos	4.4	0.1	1.0	2.4	2.2	1.2	2.4	1.3	2.6	6.0	2.0	2.7	5.6	5. Otros gastos
<b>b. GASTOS DE CAPITAL</b>	<b>17.6</b>	<b>1.1</b>	<b>4.6</b>	<b>3.2</b>	<b>3.1</b>	<b>2.6</b>	<b>2.8</b>	<b>4.8</b>	<b>3.8</b>	<b>2.5</b>	<b>2.2</b>	<b>2.8</b>	<b>29.5</b>	<b>b. GASTOS DE CAPITAL</b>
1. Adquisición de activos no financieros	17.5	1.1	4.6	3.2	3.1	2.6	2.8	4.8	3.7	2.5	2.1	2.8	29.5	1. Adquisición de activos no financieros
2. Otros gastos de capital	0.1	0.0	0.0	0.0	0.0	0.0	0.0	0.0	0.1	0.0	0.1	0.0	0.0	2. Otros gastos de capital

FUENTE: Ministerio de Economía y Finanzas.

ELABORACIÓN: BCRP Sucursal Piura. Departamento de Estudios Económicos

ANEXO 8



**TUMBES: EJECUCIÓN DEL PRESUPUESTO DE GASTOS DEL GOBIERNO REGIONAL**  
(Millones de nuevos soles)

	2014	2015												
	DIC	ENE	FEB	MAR	ABR	MAY	JUN	JUL	AGO	SET	OCT	NOV	DIC	
<b>GASTOS NO FINANCIEROS</b>	<b>51.0</b>	<b>23.6</b>	<b>21.5</b>	<b>24.6</b>	<b>22.8</b>	<b>26.4</b>	<b>30.4</b>	<b>32.6</b>	<b>25.9</b>	<b>26.6</b>	<b>30.0</b>	<b>37.7</b>	<b>58.0</b>	<b>GASTOS NO FINANCIEROS</b>
<b>a. GASTOS CORRIENTES</b>	<b>38.8</b>	<b>23.5</b>	<b>16.5</b>	<b>20.6</b>	<b>21.3</b>	<b>22.8</b>	<b>23.7</b>	<b>30.2</b>	<b>24.4</b>	<b>23.9</b>	<b>27.6</b>	<b>30.1</b>	<b>38.6</b>	<b>a. GASTOS CORRIENTES</b>
1. Personal y obligaciones sociales	24.7	19.4	11.9	14.3	14.1	14.3	14.7	16.5	15.5	14.4	15.1	19.6	16.7	1. Personal y obligaciones sociales
2. Pensiones y otras prestaciones sociales	2.6	2.0	1.7	1.6	1.5	1.7	1.5	1.9	1.7	1.6	1.7	1.8	2.4	2. Pensiones y otras prestaciones sociales
3. Bienes y servicios	11.1	2.1	2.8	4.5	5.5	5.7	7.4	11.7	7.1	7.8	10.8	8.6	19.5	3. Bienes y servicios
4. Donaciones y transferencias	0.0	0.0	0.0	0.0	0.0	0.0	0.0	0.0	0.0	0.0	0.0	0.0	0.0	4. Donaciones y transferencias
5. Otros gastos	0.4	0.0	0.1	0.2	0.2	1.1	0.1	0.1	0.1	0.1	0.0	0.1	0.0	5. Otros gastos
<b>b. GASTOS DE CAPITAL</b>	<b>12.2</b>	<b>0.1</b>	<b>5.0</b>	<b>4.0</b>	<b>1.5</b>	<b>3.6</b>	<b>6.7</b>	<b>2.4</b>	<b>1.5</b>	<b>2.7</b>	<b>2.4</b>	<b>7.6</b>	<b>19.4</b>	<b>b. GASTOS DE CAPITAL</b>
1. Adquisición de activos no financieros	12.1	0.0	4.9	3.9	1.4	3.5	6.6	2.3	1.4	2.6	2.3	7.5	19.3	1. Adquisición de activos no financieros
2. Otros gastos de capital	0.1	0.1	0.1	0.1	0.1	0.1	0.1	0.1	0.1	0.1	0.1	0.1	0.1	2. Otros gastos de capital

FUENTE: Ministerio de Economía y Finanzas.

ELABORACIÓN: BCRP Sucursal Piura. Departamento de Estudios Económicos





**TUMBES: EJECUCIÓN DEL PRESUPUESTO DE GASTOS DE LOS GOBIERNOS LOCALES**  
(Millones de nuevos soles)

	2014	2015												
	DIC	ENE	FEB	MAR	ABR	MAY	JUN	JUL	AGO	SET	OCT	NOV	DIC	
<b>GASTOS NO FINANCIEROS</b>	<b>52.0</b>	<b>5.1</b>	<b>14.7</b>	<b>23.7</b>	<b>18.0</b>	<b>14.8</b>	<b>16.4</b>	<b>18.3</b>	<b>14.2</b>	<b>18.8</b>	<b>27.0</b>	<b>19.1</b>	<b>38.6</b>	<b>GASTOS NO FINANCIEROS</b>
<b>a. GASTOS CORRIENTES</b>	<b>14.8</b>	<b>3.7</b>	<b>6.0</b>	<b>8.7</b>	<b>8.2</b>	<b>7.4</b>	<b>7.9</b>	<b>8.0</b>	<b>7.6</b>	<b>7.9</b>	<b>7.6</b>	<b>6.9</b>	<b>12.3</b>	<b>a. GASTOS CORRIENTES</b>
1. Personal y obligaciones sociales	2.8	2.3	2.5	2.6	2.3	2.0	2.2	2.4	2.1	2.2	2.1	2.2	2.8	1. Personal y obligaciones sociales
2. Pensiones y otras prestaciones sociales	0.8	0.1	0.1	0.2	0.1	0.1	0.2	0.3	0.4	0.5	0.9	0.5	1.5	2. Pensiones y otras prestaciones sociales
3. Bienes y servicios	10.9	1.1	2.9	5.7	5.6	5.0	5.3	5.1	4.9	5.0	4.3	4.0	7.8	3. Bienes y servicios
4. Donaciones y transferencias	0.2	0.0	0.1	0.1	0.1	0.1	0.1	0.1	0.1	0.1	0.1	0.1	0.1	4. Donaciones y transferencias
5. Otros gastos	0.1	0.2	0.4	0.1	0.1	0.2	0.1	0.1	0.1	0.1	0.2	0.1	0.1	5. Otros gastos
<b>b. GASTOS DE CAPITAL</b>	<b>37.2</b>	<b>1.4</b>	<b>8.7</b>	<b>15.0</b>	<b>9.8</b>	<b>7.4</b>	<b>8.5</b>	<b>10.3</b>	<b>6.6</b>	<b>10.9</b>	<b>19.4</b>	<b>12.2</b>	<b>26.3</b>	<b>b. GASTOS DE CAPITAL</b>
1. Adquisición de activos no financieros	36.9	1.3	8.7	14.6	9.6	7.1	8.3	10.0	6.3	10.7	18.8	11.9	26.0	1. Adquisición de activos no financieros
2. Otros gastos de capital	0.3	0.1	0.0	0.4	0.2	0.3	0.2	0.3	0.3	0.2	0.6	0.3	0.3	2. Otros gastos de capital

FUENTE: Ministerio de Economía y Finanzas.

ELABORACIÓN: BCRP Sucursal Piura. Departamento de Estudios Económicos

**ANEXO 10**

**TUMBES: CARTERA PESADA EN EL SISTEMA FINANCIERO 1/  
(En porcentajes)**

ENTIDADES FINANCIERAS	2014		2015											ENTIDADES FINANCIERAS
	NOV	DIC	ENE	FEB	MAR	ABR	MAY	JUN	JUL	AGO	SET	OCT	NOV	
<b>A. BANCO DE LA NACIÓN</b>	0.7	0.7	0.7	0.7	0.8	0.9	0.9	1.1	1.2	1.2	1.2	1.2	1.2	<b>A. BANCO DE LA NACIÓN</b>
<b>B. EMPRESAS BANCARIAS</b>	6.5	6.7	6.6	7.0	6.4	7.3	6.6	6.9	7.0	6.7	6.7	6.5	6.8	<b>B. EMPRESAS BANCARIAS</b>
Agrobanco	1.1	1.3	1.2	1.2	1.9	1.6	2.2	0.5	0.6	0.7	0.8	0.8	0.4	Agrobanco
<b>C. INSTITUCIONES DE MICROFINANZAS</b>														<b>C. INSTITUCIONES DE MICROFINANZAS</b>
Cajas municipales	7.0	6.6	6.8	7.0	7.5	7.7	7.8	7.1	7.5	7.8	9.3	8.5	8.6	Cajas municipales
Edpyme	2.9	2.3	2.0	2.1	2.2	2.7	3.4	3.5	3.8	3.1	3.0	2.8	2.8	Edpyme
Empresas financieras	4.5	4.4	4.5	4.5	4.8	5.0	5.3	5.3	5.4	5.5	5.5	5.4	5.9	Empresas financieras
<b>TOTAL</b>	5.8	5.7	5.7	6.0	6.0	6.5	6.3	6.1	6.3	6.3	6.7	6.4	6.6	<b>TOTAL</b>

1/ Cifras preliminares

FUENTE: Superintendencia de Banca, Seguros y AFP (SBS)

ELABORACIÓN: BCRP SUCURSAL PIURA. Departamento de Estudios Económicos