

BANCO CENTRAL DE RESERVA DEL PERÚ
SUCURSAL PIURA



TUMBES: Síntesis de Actividad Económica
Noviembre 2015¹

Departamento de Estudios Económicos

El Banco Central de Reserva del Perú (BCRP) ha considerado presentar un conjunto de indicadores sectoriales de actividad económica con la finalidad de poder realizar el seguimiento del desempeño de la economía departamental. Para el sector real, se ha utilizado el Valor Bruto de Producción a precios del año 2007 para los sectores disponibles. Cabe señalar que a partir de enero 2014, el Instituto Nacional de Estadística (INEI) ha realizado el cambio de año base (de 1994 a 2007) para la construcción del Producto Bruto Interno (PBI) nacional, estando en elaboración la desagregación departamental. En la medida que se publique referida información, el BCRP volvería a elaborar para cada departamento un indicador agregado de actividad económica.

¹ En el presente informe participaron Mario Alvarado Tabacchi, María Alama Salazar y Bersabeth Palacios Patrón

ÍNDICE

	<i>Página</i>
RESUMEN EJECUTIVO.....	3
I. ACTIVIDAD PRODUCTIVA.....	5
1. Actividad primaria.....	5
1.1 Sector agropecuario.....	5
1.2 Sector pesca	6
1.3 Sector hidrocarburos.....	6
2. Otros indicadores sectoriales.....	7
2.1 Sector manufactura.....	7
2.2 Sector construcción.....	7
2.3 Arribos a los establecimientos de hospedaje.....	8
II. SECTOR EXTERNO	8
1. Exportaciones.....	8
III. ASPECTOS LABORALES	9
1. Empleo	9
IV. CRÉDITO Y DEPÓSITOS.....	10
1. Crédito.....	10
2. Depósitos	12
V. GASTO PÚBLICO NO FINANCIERO	13
1. Gasto corriente no financiero	13
2. Gasto de capital	13
VI. ANEXOS.....	15

RESUMEN EJECUTIVO

Principales hechos de importancia

- En noviembre, las **actividades primarias** mostraron un comportamiento mixto. De un lado, se contrajo la actividad agropecuaria (-17,9 por ciento) y petrolera (-53,6 por ciento), mientras que, de otro lado, se expandió la producción pesquera (14,1 por ciento).
- En cuanto a los **otros indicadores de actividad económica** en la región, creció la producción industrial (71,6 por ciento), arribos a establecimientos de hospedaje (38,6 por ciento) y el crédito (5,6 por ciento). En contraste, retrocedieron los despachos de cemento (-6,2 por ciento) y la inversión pública (-37,5 por ciento).

Actividad primaria

- En noviembre, la **actividad agropecuaria** decreció en 17,9 por ciento respecto de análogo mes del año pasado, por la contracción de la producción agrícola (-22,6 por ciento) y pecuaria (-8,1 por ciento). Fue determinante la caída en la producción de plátano (-20,4 por ciento) debido a que este cultivo fue afectado por desbordamientos del río Tumbes entre abril y junio, que implicaron la pérdida de una superficie de 705 hectáreas.
- En el mes bajo análisis, la **actividad pesquera** creció en 14,1 por ciento respecto a similar mes del año pasado, por el mayor desembarque para congelado (26,5 por ciento).
- La producción mensual de **petróleo crudo** se contrajo en 53,6 por ciento interanual.

Otros indicadores de actividad económica

- En noviembre, la **manufactura primaria** creció 71,6 por ciento respecto de análogo mes del año pasado. Este comportamiento se explica por el incremento en la producción de pescado congelado (89,7 por ciento), langostino entero congelado (89,7 por ciento) y cola de langostino (33,8 por ciento).
- En el mes bajo análisis, los **despachos de cemento** mostraron un decrecimiento de 6,2 por ciento en relación con noviembre de 2014 en línea con la contracción de la inversión pública.
- El número de **arribos a establecimientos de hospedaje** se expandió en 38,6 por ciento con relación a similar mes del año anterior. Al respecto, se observó el incremento de los visitantes nacionales (21,4) y extranjeros (197,1 por ciento).
- El **crédito** aumentó 5,6 por ciento interanual. El financiamiento a empresas se expandió en 0,5 por ciento y a personas, en 13,8 por ciento. En este último caso, influyó el incremento en el crédito de consumo e hipotecario que registraron tasas de crecimiento de 14,6 y 7,5 por ciento, respectivamente.
- Por su parte, la **inversión pública** fue menor en 37,5 por ciento a noviembre del año pasado, por la caída registrada en el Gobierno Nacional (-44,2 por ciento), Gobierno Regional (-16,7 por ciento) y Gobiernos Locales (-44,5 por ciento).

CUADRO N° 1
OTROS INDICADORES DE ACTIVIDAD ECONÓMICA
 (Variación % respecto a similar mes del año anterior)

		Jun.15	Jul.15	Ago.15	Sep.15	Oct.15	Nov.15
Producción industrial 1/	↑	33.5	↓ -3.1	↑ 88.7	↑ 45.3	↑ 123.8	↑ 71.6
Despachos de cemento 1/	↓	-8.6	↓ -17.4	↑ 0.1	↓ -3.6	↑ 3.4	↓ -6.2
Arribos a establecimientos de hospedaje	↓	-20.9	↓ -2.5	↑ 1.3	↓ -0.8	↑ 5.1	↑ 38.6
Crédito 2/	↑	5.3	↑ 5.6	↑ 6.3	↑ 6.3	↑ 5.9	↑ 5.6
Crédito de consumo 2/	↑	11.5	↑ 11.5	↑ 12.8	↑ 13.3	↑ 14.6	↑ 14.6
Crédito hipotecario 2/	↑	13.2	↑ 12.1	↑ 14.3	↑ 12.5	↑ 8.2	↑ 7.5
Inversión pública 1/	↑	27.7	↓ -37.1	↓ -47.2	↓ -49.5	↓ -34.7	↓ -37.5

1/ En términos reales.

2/ En términos nominales.

Fuentes: PRODUCE, Cementos Pacasmayo, SBS y MEF.

I. ACTIVIDAD PRODUCTIVA

1. Actividad primaria

1.1 Sector agropecuario

- En noviembre, la actividad agropecuaria decreció en 17,9 por ciento respecto de análogo mes del año pasado, por la contracción de la producción agrícola (-22,6 por ciento) y pecuaria (-8,1 por ciento). Fue determinante la caída en la producción de plátano (-20,4 por ciento) debido a que este cultivo fue afectado por desbordes del río Tumbes entre abril y junio, que implicaron la pérdida de una superficie de 705 hectáreas. Asimismo, disminuyó la producción de arroz (-33,7 por ciento) y carne de vacuno (-8,0 por ciento).
- En lo que va del año, la caída sectorial fue del 16,6 por ciento en relación con similar período del año anterior, siendo determinante la menor producción de arroz (-27,6 por ciento) explicada básicamente porque en la campaña chica de este cereal las mayores cosechas se concentraron en noviembre y diciembre del año previo mientras que en la campaña chica anterior hubo cosechas importantes en enero de 2014; es decir, fue una campaña más atrasada. También es destacable la disminución en la producción de plátano (-20,0 por ciento) debido a la pérdida de áreas de este frutal.

CUADRO N° 2
SECTOR AGROPECUARIO 1/
(Toneladas)

Subsectores	Estructura Porcentual 2013 2/	NOVIEMBRE			ENERO-NOVIEMBRE		
		2014	2015	Var.%	2014	2015	Var.%
AGRÍCOLA	69.57			-22.6			-20.2
Orientada al mercado externo y agroindustria 2/	31.45			-20.1			-17.1
Cacao	1.20	58	55	-5.1	627	655	4.6
Mango	0.09	0	77	n.d.	374	354	-5.3
Plátano	28.90	9 847	7 833	-20.4	119 267	95 407	-20.0
Maíz amarillo duro	1.26	98	56	-43.0	999	2 542	154.5
Orientada al mercado interno 2/	38.12			-24.8			-22.9
Arroz	31.99	7 343	4 871	-33.7	102 393	74 101	-27.6
Frijol caupí	0.04	1	18	2107.3	1	18	2107.3
Limón	4.75	1 723	1 731	0.5	18 062	18 820	4.2
Maíz choclo	0.80	249	217	-12.6	1 726	1 386	-19.7
Melón	0.02	0	0	n.d.	21	30	42.9
Soya	0.08	0	1	n.d.	37	14	-61.4
Yuca	0.45	306	438	43.0	2 028	1 890	-6.8
PECUARIO	30.43			-8.1			-5.9
Carne de Ave 3/	0.88	43	40	-7.3	156	156	0.2
Huevo	0.17	9	9	-3.2	88	99	12.1
Carne de vacuno 3/	15.92	177	162	-8.0	2 185	2 078	-4.9
Leche	0.35	51	46	-8.2	640	609	-4.7
Carne de Ovino 3/	2.58	20	19	-4.5	234	219	-6.2
Carne de Porcino 3/	5.31	116	105	-10.0	998	937	-6.1
Carne de Caprino 3/	5.23	59	54	-8.8	672	606	-9.9
SECTOR AGROPECUARIO	100.00			-17.9			-16.6

1/ Cifras preliminares

2/ A precios de 2007

3/ Peso neto

Fuente: Ministerio de Agricultura y Riego

Elaboración: BCRP, Sucursal Piura. Departamento de Estudios Económicos

- En lo que va de la campaña agrícola 2015-2016 (agosto-noviembre), se instalaron 6 940 hectáreas de cultivos transitorios, lo que implicó una disminución del 13,2 por ciento respecto de igual mes del año pasado. Este comportamiento se explica por la menor siembra de arroz (-13,7 por ciento). En lo referente a cultivos permanentes, se sembraron 361 hectáreas de plátano, en procura de recuperar el área perdida debido a los desbordes ocurridos en el segundo trimestre de este año.



CUADRO N° 3
SUPERFICIE SEMBRADA 1/
(Hectáreas)

CULTIVO	CAMPAÑA AGRÍCOLA 2/		Variación	
	2014 - 2015	2015 - 2016	Absoluta	Porcentual
CULTIVOS TRANSITORIOS	7 991	6 940	-1 051	- 13.2
Arroz	7 771	6 709	-1 062	- 13.7
Frijol Caupí	4	8	4	114.5
Maíz Amarillo Duro	47	69	22	47.6
Maíz Choclo	112	91	- 21	- 18.8
Soya	3	2	- 1	- 33.3
Yuca	26	40	14	51.5
Otros	29	22	- 7	- 24.0
CULTIVOS PERMANENTES	138	411	273	198.0
Cacao	1	3	2	200.0
Limón	44	47	4	8.4
Mango	2	0	- 2	- 100.0
Plátano	92	361	270	294.6
Total	8 129	7 351	- 778	- 9.6

1/ Cifras preliminares

2/ De agosto a noviembre

FUENTE: MINAGRI

1.2 Sector pesca

- En noviembre, la actividad pesquera creció en 14,1 por ciento respecto a similar mes del año pasado, por el mayor desembarque para congelado (26,5 por ciento). No obstante, en el período enero-noviembre, el sector registró una contracción del 17,8 por ciento en relación con similar lapso del año anterior.

CUADRO N° 4
SECTOR PESCA 1/
(En toneladas)

DESTINO	NOVIEMBRE			ENERO - NOVIEMBRE		
	2014	2015	Var % 1/	2014	2015	Var % 1/
Consumo Humano Directo						
Congelado	1 143	1 446	26.5	25 993	20 609	-20.7
Curado	0	0	n.d.	6	0	-100.0
Fresco	877	808	-7.9	9 790	9 071	-7.3
TOTAL			14.1			-17.8

1/ A precios de 2007. Cifras preliminares.

Fuente: Ministerio de la Producción; Gerencia Regional de la Producción - Tumbes

Elaboración: BCRP Sucursal Piura. Departamento de Estudios Económicos

1.3 Sector hidrocarburos

- En noviembre, la producción de petróleo crudo se contrajo en 53,6 por ciento respecto de análogo mes del año previo. En lo que va del año, el decrecimiento sectorial fue del 23,1 por ciento.

CUADRO N° 5
SECTOR HIDROCARBUROS 1/
(En barriles)

	NOVIEMBRE			ENERO-NOVIEMBRE		
	2014	2015	Var.%	2014	2015	Var.%
PETROLEO CRUDO (barriles)						
BPZ	163 553	75 812	-53.6	1 662 965	1 278 972	-23.1
TOTAL 1/	163 553	75 812	-53.6	1 662 965	1 278 972	-23.1

1/ Variación porcentual en terminos reales a precios de 2007

FUENTE: PERUPETRO

ELABORACIÓN: BCRP Sucursal Piura. Departamento de Estudios Económicos



2. Otros indicadores sectoriales

2.1 Sector manufactura

- En noviembre, la manufactura primaria creció 71,6 por ciento respecto de análogo mes del año pasado. Este comportamiento se explica por el incremento en la producción de pescado congelado (89,7 por ciento), langostino entero congelado (89,7 por ciento) y cola de langostino (33,8 por ciento). En lo que va del año, la rama de derivados pesqueros y acuícolas creció 29,3 por ciento en relación con similar período del año anterior.

CUADRO N° 6
SECTOR MANUFACTURA 1/
(Variación % real respecto a similar periodo del año anterior)

Ramas de actividad	Estructura porcentual 2012 2/	NOVIEMBRE	ENERO - NOVIEMBRE
		Var.%	Var.%
MANUFACTURA PRIMARIA	100.0	71.6	29.3
Derivados pesqueros y acuícolas	100.0	71.6	29.3
SECTOR MANUFACTURA	100.0	71.6	29.3

1/ Cifras preliminares.

2/ A precios de 2007.

Fuente: PRODUCE, INEI

2.2 Sector construcción

- En el mes bajo análisis, los despachos de cemento mostraron un decrecimiento de 6,2 por ciento en relación con noviembre de 2014 en línea con la contracción de la inversión pública. En el período enero-noviembre, registraron una caída de 4,9 por ciento respecto de similar lapso del año anterior.

GRÁFICO N° 1
CRECIMIENTO DE LOS DESPACHOS DE CEMENTO
(Variación % real respecto a similar mes del año anterior)

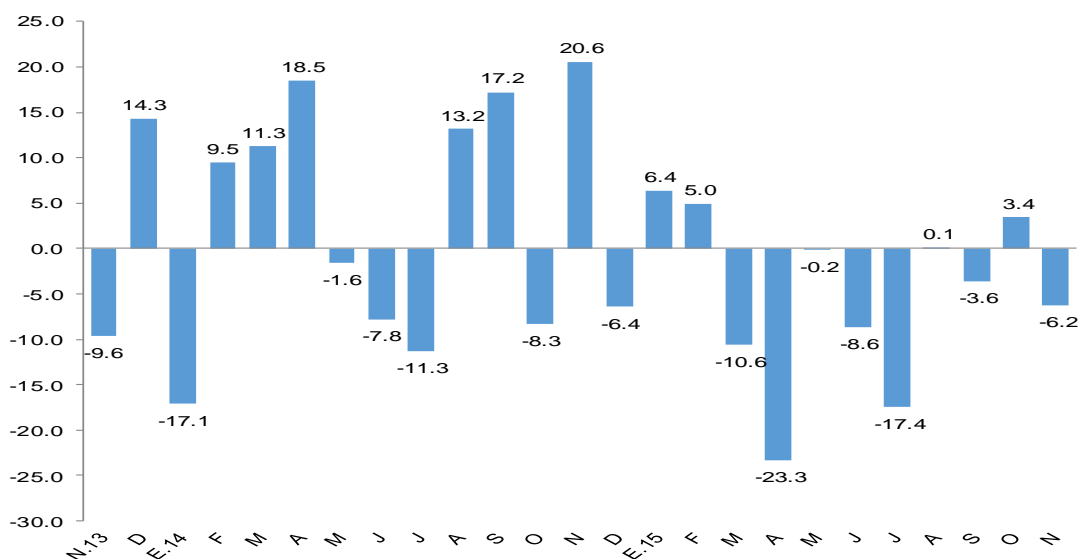

FUENTE: BCRP Sucursal Piura en base a información de Cementos Pacasmayo S.A.A

2.3 Arribos a los establecimientos de hospedaje

- En noviembre, el número de arribos a establecimientos de hospedaje se expandió en 38,6 por ciento con relación a similar mes del año anterior. Al respecto, se observó el incremento de los visitantes nacionales (21,4) y extranjeros (197,1 por ciento). En lo que va del año, el flujo de visitantes aumentó en 10,9 por ciento con relación a análogo período del año pasado, debido a la atracción turística de las playas de la región, especialmente en la temporada de verano.

GRÁFICO N° 2
CRECIMIENTO DE ARRIBOS A ESTABLECIMIENTOS DE HOSPEDAJE
(Variación %)

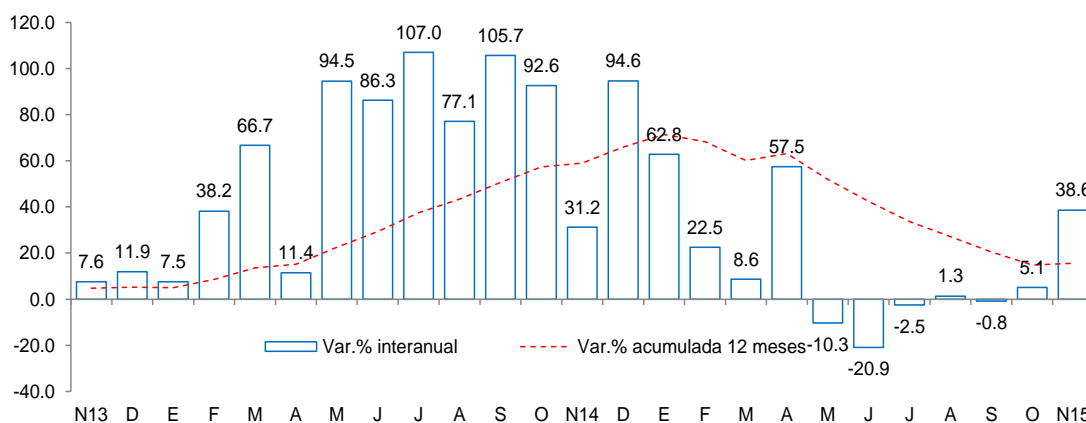

Fuente: Encuesta Mensual a Establecimientos de Hospedaje Temporal- MINCETUR

II. SECTOR EXTERNO

1. Exportaciones

- En noviembre, las exportaciones de Tumbes totalizaron US\$ 7,9 millones; es decir, 24,4 por ciento menos que las registradas en igual mes del año pasado, básicamente por la caída de las exportaciones no tradicionales, pues no hubo exportación tradicional.
- Se registraron menores ventas de colas de langostinos congeladas (-32,1 por ciento) y conchas de abanico (-53,6 por ciento), que contrarrestaron el incremento en langostinos enteros congelados (91,7 por ciento) y bananas (6,9 por ciento).
- En los primeros once meses del año, las exportaciones ascendieron a US\$ 114,4 millones, lo que significó una caída de 34,6 por ciento en relación con similar período del año previo. Fueron determinantes los menores envíos de productos pesqueros no tradicionales (-35,5 por ciento). Los principales destinos de las exportaciones fueron Estados Unidos (50,9 por ciento), España (23,6 por ciento), Francia (14,5 por ciento), Italia (1,9 por ciento), Corea del Sur (1,9 por ciento) y Ecuador (1,7 por ciento).

CUADRO N° 7
EXPORTACIONES POR GRUPO DE PRODUCTOS 1/
(Valor FOB en millones de US\$)

	Estructura % 2013	NOVIEMBRE			ENERO - NOVIEMBRE		
		2014	2015	Var %	2014	2015	Var %
PRODUCTOS TRADICIONALES	3.3%	0.0	0.0	n.d.	1.3	0.0	-98.4
Agropecuario	3.3%	0.0	0.0	n.d.	1.3	0.0	-98.4
PRODUCTOS NO TRADICIONALES	96.7%	10.4	7.9	-24.4	173.8	114.4	-34.2
Agropecuario	5.5%	0.4	0.3	-26.5	2.9	3.4	16.1
Pesquero	90.4%	9.9	7.5	-24.0	169.8	109.6	-35.5
Otros	0.9%	0.1	0.0	-79.6	1.1	1.5	34.3
TOTAL EXPORTACIONES	100.0%	10.4	7.9	-24.4	175.1	114.4	-34.6

1/ Cifras preliminares

2/ En base a la estructura de similar período de 2013

FUENTE : SUNAT.

ELABORACIÓN: BCRP Sucursal Piura. Departamento de Estudios Económicos

III. ASPECTOS LABORALES

1. Empleo

- En noviembre, el empleo en la ciudad de Tumbes, en empresas privadas formales de 10 a más trabajadores, se redujo en 0,9 por ciento con relación análogo al mes del año anterior. Este comportamiento se debió a la menor contratación de trabajadores en el sector transporte, almacenamiento y comunicaciones (-5,2 por ciento) y de servicios (-7,1 por ciento).

CUADRO N° 8
CIUDAD DE TUMBES: ÍNDICE MENSUAL DE EMPLEO EN EMPRESAS PRIVADAS DE 10 Y MÁS
TRABAJADORES POR RAMA DE ACTIVIDAD ECONÓMICA 1/
(Octubre 2010=100)

Sector	Noviembre			Enero - Noviembre		
	2014	2015	Var.%	2014	2015	Var.%
Extractiva 2/	116.7	122.7	5.2	107.2	125.7	17.3
Industria manufacturera	-	-	-	-	-	-
Comercio	106.3	109.0	2.5	108.9	108.3	-0.5
Transporte, almacenes y comunicaciones	120.6	114.3	-5.2	119.3	121.1	1.5
Servicios 3/	105.6	98.2	-7.1	101.8	91.5	-10.2
Total	110.3	109.3	-0.9	105.9	107.1	1.1

Nota: La información corresponde al primer día de cada mes.

1/ Cifras preliminares.

2/ Conformada por las subramas agricultura, pesca y minería.

3/ Conformada por las subramas servicios prestados a empresas, restaurantes y hoteles, establecimientos financieros, enseñanza, servicios sociales y comunales; y electricidad, gas y agua.

Fuente: MTPE - Encuesta Nacional de Variación del Empleo (ENVME)

Elaboración: BCRP, Sucursal Piura. Departamento de Estudios Económicos.

GRÁFICO N° 3
CIUDAD DE TUMBES: EMPLEO FORMAL URBANO EN EMPRESAS DE 10 Y MÁS
TRABAJADORES
(Variación % respecto a similar mes del año anterior)

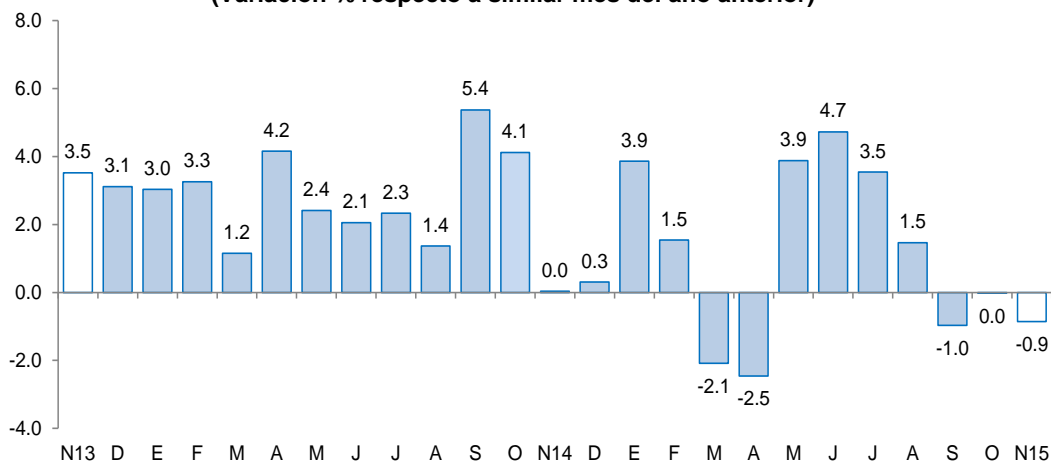

Fuente: Ministerio de Trabajo y Promoción del Empleo

IV. CRÉDITO Y DEPÓSITOS

1. Crédito

- En noviembre, el crédito registró un aumento de 5,6 por ciento interanual, lo cual significó un crecimiento mayor al registrado en similar mes de 2014 (4,6 por ciento).
- Según tipo de moneda, el crédito en moneda nacional creció en 7,8 por ciento interanual y las colocaciones en moneda extranjera disminuyeron en 11,5 por ciento. El 90,6 por ciento del crédito fue otorgado en moneda nacional.

CUADRO N° 9
CRÉDITO
 (Saldos en millones de nuevos soles)

	Saldos en millones de nuevos soles		Tasa de crecimiento (%)	
	Oct-15	Nov-15	Mes	12 Meses
POR TIPO DE CRÉDITO				
Empresas	416	422	1.4	0.5
Personas	297	299	0.8	13.8
Consumo	268	270	0.8	14.6
Hipotecario	29	29	0.7	7.5
TOTAL	713	721	1.1	5.6
POR TIPO DE MONEDA				
MN	646	653	1.2	7.8
ME (Mill. US\$)	23	23	0.8	-11.5

Fuente: SBS y AFP.

Elaboración: BCRP, Sucursal Piura. Departamento de Estudios Económicos.

GRÁFICO Nº 4
CRECIMIENTO DEL CREDITO 1/
 (Variación % respecto a similar mes del año anterior)

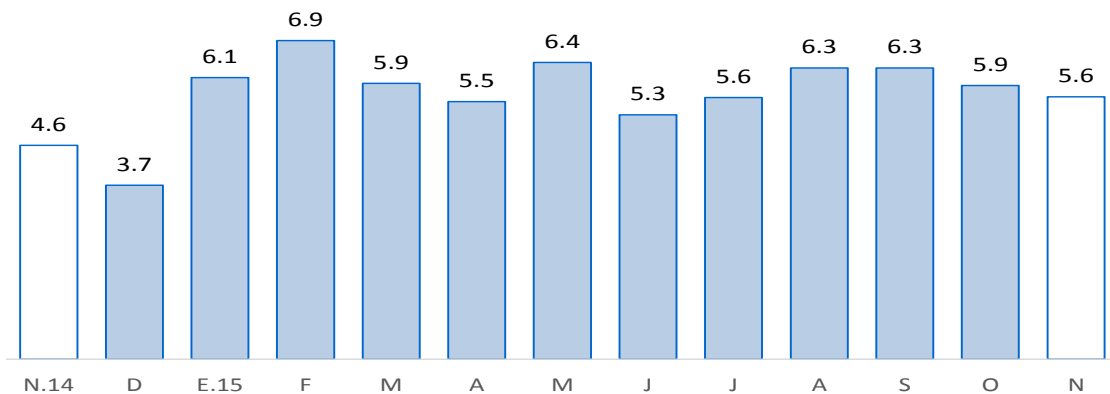

Fuente: SBS y AFP

1/ Comprende banca múltiple, Banco de la Nación, Agrobanco, cajas municipales, cajas rurales, edpymes y financieras.

En cuanto al tipo de crédito, el financiamiento a personas creció 13,8 por ciento, impulsado por la expansión del crédito de consumo e hipotecario (14,6 y 7,5 por ciento, respectivamente). Por otra parte, el financiamiento a empresas registró un crecimiento de 0,5 por ciento interanual; al respecto, mientras que el crédito corporativo y a grandes empresas disminuyó en 6,0 por ciento, las colocaciones a medianas y micro empresas se incrementaron en 2,3 y 1,5 por ciento, respectivamente.

GRÁFICO Nº 5
EVOLUCIÓN DEL TIPO DE CRÉDITO
 (Porcentaje)

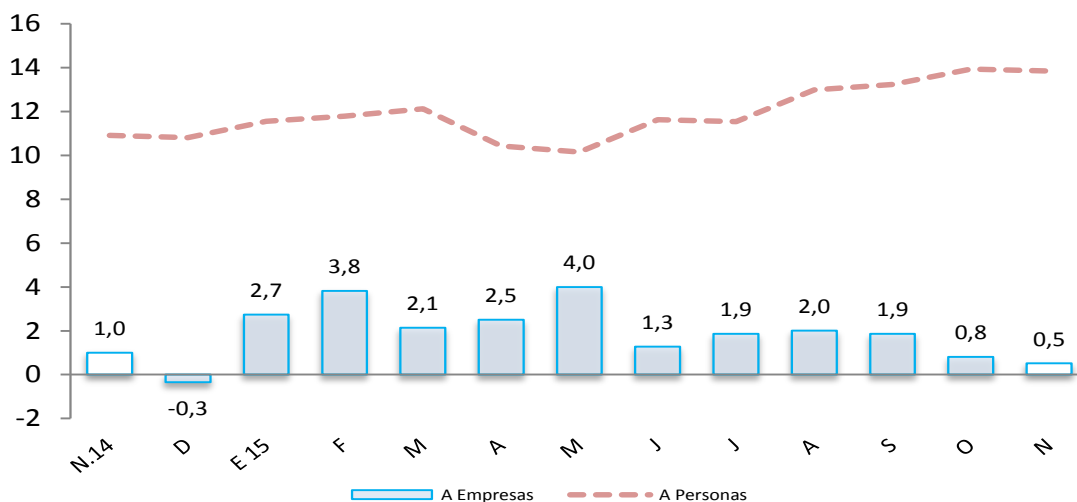

- La tasa de morosidad registrada en octubre fue de 6,4 por ciento, es decir, 0,4 de punto porcentual más respecto al mismo mes de 2014 y por encima de la mora promedio nacional (3,0 por ciento). La morosidad de las cajas municipales fue de 8,5 por ciento; de la banca múltiple, de 6,5 por ciento; empresas financieras, 5,4 por ciento; Edpymes, 2,8 por ciento; Banco de la Nación, 1,2 por ciento y Agrobanco, 0,8 por ciento.



GRÁFICO Nº 6
TASA DE MOROSIDAD
(Porcentaje)

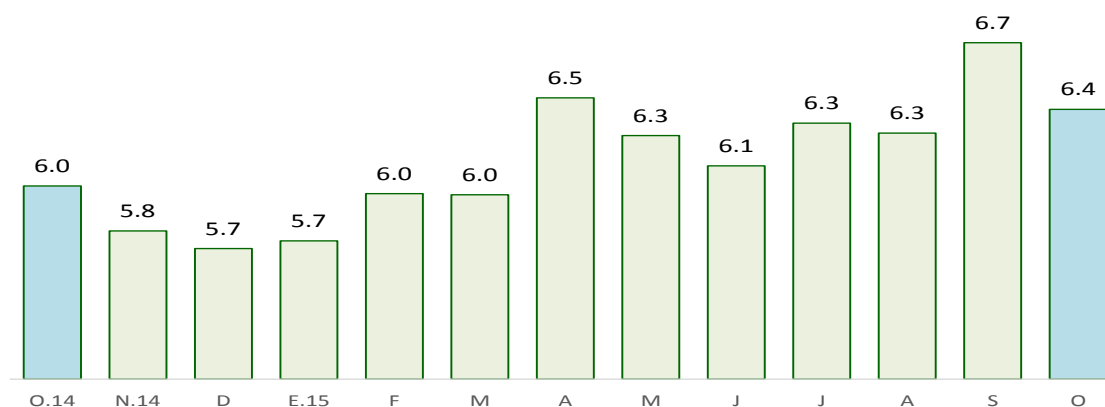

Fuente: SBS y AFP

ELABORACIÓN: BCRP - Sucursal Piura. Departamento de Estudios Económicos

2. Depósitos

- En noviembre, los depósitos en las instituciones financieras aumentaron 3,2 por ciento interanual; es decir, a un ritmo sustancialmente inferior que el observado en análogo mes del año previo (13,3 por ciento).
- Por tipo de moneda, los depósitos en moneda nacional crecieron 4,3 por ciento interanual, mientras que las captaciones en moneda extranjera se contrajeron en 0,8 por ciento. La tasa de dolarización de los depósitos fue de 21,3 por ciento.
- Según tipo de depósito, los ahorros corrientes, que representan el 48,9 por ciento del total, mostraron un crecimiento interanual de 1,1 por ciento; los depósitos a plazos, del 6,2 por ciento y los depósitos a la vista, de 4,3 puntos porcentuales.

CUADRO Nº 10
DEPÓSITOS 1/
(Saldos en millones de nuevos soles)

	Saldos en millones de nuevos soles		Tasa de crecimiento (%)	
	Oct-15	Nov-15	Mes	12 Meses
POR TIPO DE DEPÓSITO				
Vista	63	63	0.7	4.3
Ahorro	133	134	1.0	1.1
A plazo	74	76	2.6	6.2
TOTAL	270	274	1.4	3.2
POR TIPO DE MONEDA				
MN	211	216	2.4	4.3
ME (Mill. US\$)	20	20	-2.2	-0.8

Fuente: SBS y AFP.

Elaboración: BCRP, Sucursal Piura. Departamento de Estudios Económicos.

GRÁFICO Nº 7
CRECIMIENTO DE LOS DEPÓSITOS 1/
(Variación % respecto a similar mes del año anterior)

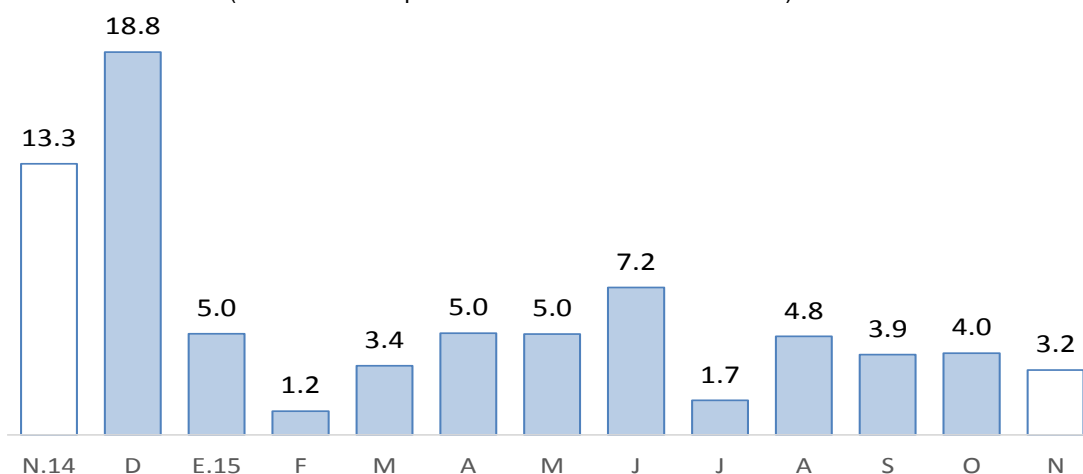

Fuente: SBS y AFP

1/ Comprende banca múltiple, Banco de la Nación, Agrobanco, cajas municipales, cajas rurales y financieras.

V. GASTO PÚBLICO NO FINANCIERO

1. Gasto corriente no financiero

- En noviembre, el gasto público corriente no financiero bordeó los S/.60 millones, mostrando un incremento interanual real de 20,2 por ciento, que se explica por el mayor gasto del Gobierno Nacional (36,5 por ciento) y del Gobierno Regional (17,5 por ciento). En lo que va del año, el gasto corriente se expandió en 15,9 por ciento respecto de análogo período del año previo.

CUADRO Nº 11
GASTO PÚBLICO 1/ 2
(Millones de nuevos soles)

	NOVIEMBRE			ENERO - NOVIEMBRE		
	2014	2015	Var.% real	2014	2015	Var.% real
Gobierno Nacional	17	23	36,5	181	271	44,7
Gobierno Regional	25	30	17,5	248	265	3,1
Gobiernos locales	7	7	-8,5	84	80	-8,2
TOTAL	48	60	20,2	512	615	15,9

1/ Información actualizada al 30 de noviembre 2015.

2/ Comprende el gasto en remuneraciones, pensiones, bienes y servicios.

Fuente: Ministerio de Economía y Finanzas.

Elaboración: BCRP, Sucursal Piura. Departamento de Estudios Económicos.

2. Gasto de capital

- En noviembre, la inversión pública totalizó S/.22 millones y resultó menor en 37,5 por ciento a la de similar mes del año pasado, por la caída registrada en el Gobierno Nacional (-44,2 por ciento), Gobierno Regional (-16,7 por ciento) y Gobiernos Locales (-44,5 por ciento). En el período enero-noviembre, la inversión pública se contrajo en 43,6 por ciento con relación a igual lapso del año previo.

CUADRO Nº 12
INVERSIÓN PÚBLICA 1/ 2/
(Millones de nuevos soles)

	NOVIEMBRE			ENERO - NOVIEMBRE		
	2014	2015	Var.% real	2014	2015	Var.% real
Gobierno Nacional	5	3	-44,2	46	33	-30,4
Gobierno Regional	9	7	-16,7	116	36	-70,1
Gobiernos locales	21	12	-44,5	139	107	-25,6
Inversión Pública	34	22	-37,5	302	177	-43,6

1/ Información actualizada al 30 de noviembre 2015.

2/ Comprende la adquisición de activos no financieros.

Fuente: Ministerio de Economía y Finanzas.

Elaboración: BCRP, Sucursal Piura. Departamento de Estudios Económicos.

- En cuanto al avance de la inversión pública, al finalizar noviembre representa el 53,5 por ciento del Presupuesto Institucional Modificado (PIM), ascendente a S/.330 millones. El Gobierno Nacional muestra una ejecución del 47,8 por ciento; el Gobierno Regional, del 40,9 por ciento y los Gobiernos Locales, del 62,2 por ciento.

GRÁFICO Nº 8
CRECIMIENTO DE LA INVERSIÓN PÚBLICA
(Variación % real)

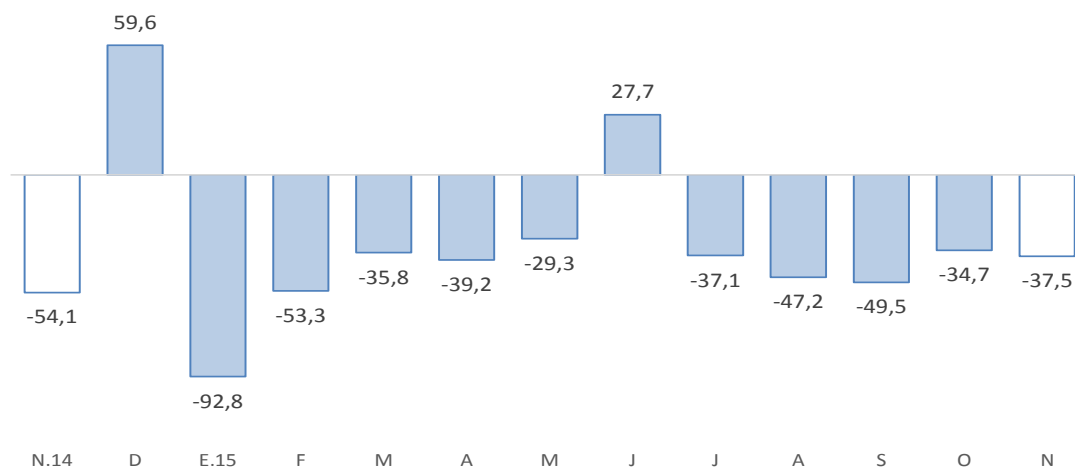

Fuente: BCRP-Departamento de Estadísticas Fiscales

- El Gobierno Nacional invirtió prioritariamente en el mejoramiento de instalaciones educativas (S/.1,3 millones).
- La inversión del Gobierno Regional se asignó también, en gran medida, al mejoramiento de instalaciones educativas (S/.4,8 millones).
- Finalmente, los Gobiernos Locales destinaron su gasto de capital principalmente al mejoramiento de vías y accesos (S/.2,9 millones), entre los cuales destacó el que une el A.H. Tomás Arizola y Aguas Verdes (S/.1 2 millones); además, ejecutaron proyectos de agua y saneamiento (S/.3,2 millones), sobresaliendo el de Aguas Verdes y asentamientos humanos (S/.1,7 millones).

VI. ANEXOS



ANEXO 1

**TUMBES: PRODUCCIÓN AGROPECUARIA 1/
(TM)**

	2014		2015											
	NOV	DIC	ENE	FEB	MAR	ABR	MAY	JUN	JUL	AGO	SET	OCT		NOV
AGRÍCOLA														AGRÍCOLA
Arroz	7 343	41 640	11 180	0	0	0	2 167	51 031	4 851	0	0	0	4 871	Arroz
Cacao	49	50	71	63	70	61	57	46	63	63	48	58	55	Cacao
Frijol caupi	1	5	2	0	0	0	5	8	21	25	4	20	18	Frijol caupi
Limón	1 723	2 175	2 741	2 875	3 030	2 615	2 117	1 455	696	564	458	538	1 731	Limón
Maíz amarillo	98	71	41	7	0	5	26	1 623	639	50	53	41	56	Maíz amarillo
Maíz choclo	249	267	187	82	96	34	148	72	65	133	146	206	217	Maíz choclo
Mango	0	7	278	0	0	0	0	0	0	0	0	0	77	Mango
Melón	0	0	0	0	0	0	0	30	0	0	0	0	0	Melón
Plátano	9 847	11 649	10 867	12 025	12 297	9 377	7 583	7 543	6 861	6 881	6 894	7 246	7 833	Plátano
Soya	0	12	13	0	0	0	0	0	0	0	0	1	1	Soya
Tabaco	0	0	0	0	0	0	0	0	0	0	0	0	0	Tabaco
Yuca	306	299	222	93	3	0	0	254	384	76	216	206	438	Yuca
PECUARIO														PECUARIO
Carne de ave ^{2/}	43	13	16	6	12	15	9	10	11	13	12	12	40	Carne de ave ^{2/}
Carne de caprino ^{2/}	59	57	59	54	52	54	59	63	51	50	56	52	54	Carne de caprino ^{2/}
Carne de ovino ^{2/}	20	22	20	19	20	20	20	22	21	21	19	18	19	Carne de ovino ^{2/}
Carne de porcino ^{2/}	116	104	52	83	51	74	78	88	92	100	105	110	105	Carne de porcino ^{2/}
Carne de vacuno ^{2/}	177	177	193	168	206	215	190	195	189	205	179	176	162	Carne de vacuno ^{2/}
Huevos	9	9	8	8	9	9	9	12	9	9	9	9	9	Huevos
Leche	51	53	54	53	55	53	51	67	72	67	45	46	46	Leche

1/ Cifras preliminares

2/ Peso neto

FUENTE: MINAGRI

ELABORACIÓN: BCRP SUCURSAL PIURA. Departamento de Estudios Económicos



ANEXO 2

**TUMBES: PRODUCCIÓN PESQUERA 1/
T.M.B**

	2014		2015											
	NOV	DIC	ENE	FEB	MAR	ABR	MAY	JUN	JUL	AGO	SET	OCT	NOV	
CHD 2/	2 020	2 669	2 919	3 146	3 155	1 834	2 240	2 989	2 843	2 967	2 552	959	2 253	CHD 1/
1. Fresco	877	694	1 050	770	1 066	790	783	798	790	881	801	959	808	1. Fresco
2. Congelado	1 143	1 975	1 869	2 376	2 089	1 044	1 456	2 191	2 053	2 086	1 751	0	1 446	2. Congelado
4. Curado	0	0	0	0	0	0	0	0	0	0	0	0	0	4. Curado
T O T A L	2 020	2 669	2 919	3 146	3 155	1 834	2 240	2 989	2 843	2 967	2 552	959	2 253	T O T A L

1/ Cifras preliminares

2/ Consumo Humano Directo

FUENTE: Ministerio de la Producción

ELABORACIÓN: BCRP SUCURSAL PIURA. Departamento de Estudios Económicos

ANEXO 3

**TUMBES: EXPORTACIONES FOB POR GRUPOS DE PRODUCTO 1/
(MILLONES US\$)**

TIPO	2014		2015										TIPO	
	NOV	DIC	ENE	FEB	MAR	ABR	MAY	JUN	JUL	AGO	SET	OCT		NOV
I. Productos Tradicionales	0.0	0.0	0.0	0.0	0.0	0.0	0.0	0.0	0.0	0.0	0.0	0.0	0.0	I. Productos Tradicionales
Agropecuario	0.0	0.0	0.0	0.0	0.0	0.0	0.0	0.0	0.0	0.0	0.0	0.0	0.0	Agropecuario
Pesquero	0.0	0.0	0.0	0.0	0.0	0.0	0.0	0.0	0.0	0.0	0.0	0.0	0.0	Pesquero
II. Productos No Tradicionales	10.4	14.1	11.8	11.4	13.0	7.4	10.8	11.1	11.9	9.4	9.3	10.6	7.9	II. Productos No Tradicionales
Agropecuario	0.4	0.6	0.8	0.5	0.4	0.4	0.2	0.1	0.1	0.1	0.1	0.3	0.3	Agropecuario
Maderas y Papeles	0.0	0.0	0.0	0.0	0.0	0.0	0.0	0.0	0.0	0.0	0.0	0.0	0.0	Maderas y Papeles
Metal-Mecánico	0.0	0.0	0.0	0.0	0.0	0.0	0.0	0.0	0.0	0.0	0.0	0.1	0.0	Metal-Mecánico
Minería No Metálica	0.0	0.0	0.0	0.0	0.0	0.0	0.0	0.0	0.0	0.0	0.0	0.0	0.0	Minería No Metálica
Pesquero	9.9	13.4	10.8	10.9	12.5	7.0	10.5	11.0	11.8	8.3	9.2	10.1	7.5	Pesquero
Químico	0.0	0.0	0.0	0.0	0.0	0.0	0.0	0.0	0.0	0.0	0.0	0.0	0.0	Químico
Resto de No Tradicionales	0.0	0.0	0.2	0.0	0.0	0.0	0.0	0.0	0.0	1.0	0.0	0.1	0.0	Resto de No Tradicionales
Sidero-Metalúrgico y Joyería	0.0	0.0	0.0	0.0	0.0	0.0	0.0	0.0	0.0	0.0	0.0	0.0	0.0	Sidero-Metalúrgico y Joyería
Textil	0.1	0.0	0.0	0.0	0.0	0.0	0.0	0.0	0.0	0.0	0.0	0.0	0.0	Textil
TOTAL EXPORTACIONES	10.4	14.1	11.8	11.4	13.0	7.4	10.8	11.1	11.9	9.4	9.3	10.6	7.9	TOTAL EXPORTACIONES

1/ Cifras preliminares

FUENTE: SUNAT

ELABORACIÓN: BCRP SUCURSAL PIURA. Departamento de Estudios Económicos



ANEXO 4



TUMBES: EXPORTACIONES DE PRODUCTOS NO TRADICIONALES 1/
(Millones de US\$)

TIPO	2014		2015										TIPO		
	NOV	DIC	ENE	FEB	MAR	ABR	MAY	JUN	JUL	AGO	SET	OCT		NOV	
Arroz	0.0	0.0	0.0	0.0	0.0	0.0	0.0	0.0	0.0	0.0	0.0	0.0	0.0	0.0	Arroz
Bananas tipo "cavendish valery"	0.3	0.4	0.4	0.4	0.4	0.4	0.2	0.0	0.1	0.1	0.1	0.3	0.3	0.3	Bananas tipo "cavendish valery"
Legumbres (frijoles, cebollas, ajos, aceitunas)	0.1	0.1	0.2	0.0	0.0	0.0	0.0	0.0	0.0	0.0	0.0	0.0	0.0	0.0	Legumbres (frijoles, cebollas, ajos, aceitunas)
Otros prod.agropec. no tradicionales	0.1	0.1	0.1	0.1	0.0	0.0	0.0	0.0	0.0	0.0	0.0	0.0	0.0	0.0	Otros prod.agropec. no tradicionales
AGROPECUARIOS	0.4	0.6	0.8	0.5	0.4	0.4	0.2	0.1	0.1	0.1	0.1	0.3	0.3	0.3	AGROPECUARIOS
Colas de langostinos congeladas	7.1	8.2	6.0	6.3	7.6	4.6	6.2	5.7	7.0	5.6	6.4	7.0	4.8	4.8	Colas de langostinos congeladas
Conchas de abanico	0.9	1.1	0.7	0.9	1.2	0.3	0.4	0.3	0.1	0.0	0.0	0.4	0.4	0.4	Conchas de abanico
Langostinos	1.2	1.7	2.6	2.2	2.6	1.1	2.3	4.2	3.9	2.5	2.4	2.4	2.3	2.3	Langostinos
Pota	0.0	0.2	0.1	1.1	1.0	0.6	0.3	0.3	0.2	0.3	0.3	0.2	0.0	0.0	Pota
Pescado congelado	0.7	2.0	1.3	0.5	0.0	0.3	1.1	0.2	0.4	0.0	0.1	0.0	0.0	0.0	Pescado congelado
Otros prod.pesqueros no tradicionales	0.1	0.2	0.1	0.0	0.1	0.2	0.2	0.2	0.2	0.0	0.0	0.0	0.1	0.1	Otros prod.pesqueros no tradicionales
PESQUEROS	9.9	13.4	10.8	10.9	12.5	7.0	10.5	11.0	11.8	8.3	9.2	10.1	7.5	7.5	PESQUEROS
OTROS NO TRADICIONALES	0.1	0.1	0.2	0.0	0.0	0.0	0.0	0.0	0.0	1.0	0.0	0.2	0.0	0.0	OTROS NO TRADICIONALES
TOTAL DE EXPORTACIONES NO TRADICIONALES	10.4	14.1	11.8	11.4	13.0	7.4	10.8	11.1	11.9	9.4	9.3	10.6	7.9	7.9	TOTAL DE EXPORTACIONES NO TRADICIONALES

1/ Cifras preliminares

FUENTE: SUNAT

ELABORACIÓN: BCRP SUCURSAL PIURA. Departamento de Estudios Económicos

ANEXO 5



TUMBES: IMPORTACIONES POR USO O DESTINO ECONOMICO 1/
(Millones de US\$)

RUBROS	2 014		2 015										RUBROS	
	NOV	DIC	ENE	FEB	MAR	ABR	MAY	JUN	JUL	AGO	SET	OCT		NOV
I. Bienes de consumo	5.8	6.5	5.8	6.1	6.6	5.8	6.9	4.2	6.4	7.2	4.2	6.3	6.6	I. Bienes de consumo
Bienes de consumo no duradero	2.1	2.8	4.4	4.9	5.0	4.0	5.4	3.3	5.8	6.6	3.5	5.4	5.5	Bienes de consumo no duradero
Bienes de consumo duradero	3.8	3.7	1.5	1.2	1.6	1.9	1.5	0.9	0.6	0.5	0.6	0.9	1.1	Bienes de consumo duradero
II. Insumos	2.7	4.3	4.4	5.1	4.9	4.0	4.0	3.1	3.3	3.0	3.9	3.7	4.0	II. Insumos
Combustibles,lubricantes y prod. conexos	0.0	0.1	0.1	0.1	0.1	0.0	0.0	0.2	0.0	0.0	0.1	0.0	0.1	Combustibles,lubricantes y prod. conexos
Materia prima para la agricultura	0.9	1.9	1.9	2.4	2.4	1.7	1.8	0.9	1.6	1.1	1.6	1.5	2.0	Materia prima para la agricultura
Materia prima para la industria	1.8	2.3	2.5	2.7	2.5	2.3	2.1	2.0	1.7	1.9	2.3	2.2	1.9	Materia prima para la industria
III. Bienes de capital y materiales de construcción	0.9	0.7	0.5	0.4	0.6	0.6	0.7	0.5	1.1	0.3	1.1	0.4	0.9	III. Bienes de capital y materiales de construcción
Para la construcción	0.1	0.2	0.1	0.1	0.2	0.1	0.1	0.2	0.1	0.1	0.1	0.3	0.2	Para la construcción
Para la agricultura	0.1	0.0	0.0	0.0	0.0	0.0	0.0	0.1	0.0	0.0	0.0	0.0	0.0	Para la agricultura
Para la industria	0.6	0.5	0.4	0.2	0.3	0.5	0.5	0.2	1.0	0.2	0.2	0.1	0.6	Para la industria
Equipo de Transporte	0.2	0.0	0.0	0.0	0.0	0.0	0.0	0.1	0.0	0.0	0.8	0.0	0.0	Equipo de Transporte
IV.Otros bienes	0.0	0.0	0.0	0.0	0.0	0.0	0.0	0.0	0.0	0.0	0.0	0.0	0.0	IV.Otros bienes
TOTAL	9.5	11.5	10.8	11.7	12.1	10.5	11.5	7.7	10.8	10.5	9.2	10.5	11.5	TOTAL

1/ Cifras preliminares

FUENTE: SUNAT

ELABORACIÓN: BCRP SUCURSAL PIURA. Departamento de Estudios Económicos

ANEXO 6



TUMBES: INGRESOS CORRIENTES DEL GOBIERNO CENTRAL
(Millones de nuevos soles)

	2 014		2 015											
	NOV	DIC	ENE	FEB	MAR	ABR	MAY	JUN	JUL	AGO	SET	OCT	NOV	
I. Ingresos Tributarios	11.5	14.3	14.1	12.0	14.7	12.0	12.1	12.2	11.9	11.2	13.1	13.7	12.7	I. Ingresos Tributarios
1. Impuestos a los ingresos	3.6	3.4	4.0	2.5	4.8	4.5	2.9	3.2	3.2	3.0	4.1	3.6	3.4	1. Impuestos a los ingresos
-Personas Naturales	1.4	0.9	1.3	0.8	0.7	0.8	1.0	0.7	0.7	0.6	0.8	0.7	0.8	-Personas Naturales
-Personas Jurídicas	1.8	2.1	2.3	1.6	1.8	1.5	1.3	1.6	1.5	1.7	1.8	2.0	2.3	-Personas Jurídicas
-Regularización	0.3	0.4	0.4	0.1	2.3	2.2	0.6	0.9	1.0	0.7	1.4	0.9	0.3	-Regularización
2. Impuestos a la Importación	0.1	0.3	0.2	0.3	0.3	0.2	0.2	0.2	0.3	0.2	0.2	0.3	0.2	2. Impuestos a la Importación
3. Impuestos General a las Ventas	6.7	8.7	8.7	8.3	8.4	6.4	7.8	7.4	7.2	7.2	7.7	8.6	8.0	3. Impuestos General a las Ventas
-Operaciones Internas	2.8	3.0	3.4	2.3	2.2	1.7	2.2	3.0	2.5	2.4	3.0	2.9	2.5	-Operaciones Internas
-Operaciones Externas	3.9	5.7	5.4	6.0	6.3	4.6	5.7	4.4	4.7	4.8	4.8	5.7	5.4	-Operaciones Externas
4. Impuestos Selectivo al Consumo	0.1	0.1	0.0	0.1	0.1	0.1	0.1	0.2	0.1	0.1	0.1	0.1	0.1	4. Impuestos Selectivo al Consumo
5. Otros ingresos tributarios	1.0	1.8	1.2	0.7	1.0	0.9	1.1	1.2	1.1	0.9	0.9	1.1	1.1	5. Otros ingresos tributarios
II. Ingresos No Tributarios	0.0	0.0	0.1	0.0	0.1	0.1	0.1	0.1	0.1	0.2	0.1	0.1	0.1	II. Ingresos No Tributarios
INGRESOS CORRIENTES (I+II)	11.6	14.4	14.2	12.0	14.8	12.1	12.2	12.3	12.0	11.4	13.2	13.8	12.7	INGRESOS CORRIENTES (I+II)

FUENTE: SUNAT

ELABORACIÓN: BCRP SUCURSAL PIURA. Departamento de Estudios Económicos



TUMBES : GASTOS NO FINANCIEROS DEL GOBIERNO NACIONAL

(Millones de nuevos soles)

	2014		2015											
	NOV	DIC	ENE	FEB	MAR	ABR	MAY	JUN	JUL	AGO	SET	OCT	NOV	
GASTOS NO FINANCIEROS	21.3	44.2	16.8	22.2	24.2	25.8	32.4	27.0	21.4	34.9	34.8	38.5	26.3	GASTOS NO FINANCIEROS
a. GASTOS CORRIENTES	16.5	26.6	15.7	17.6	21.0	22.7	29.8	24.2	16.6	31.1	32.3	36.3	23.5	a. GASTOS CORRIENTES
1. Personal y obligaciones sociales	7.8	12.8	7.5	9.6	9.7	9.6	10.6	9.8	9.2	9.3	9.6	9.7	9.7	1. Personal y obligaciones sociales
2. Pensiones y otras prestaciones sociales	0.5	1.2	0.4	0.5	0.5	0.7	0.5	0.5	0.9	0.5	0.5	0.7	0.5	2. Pensiones y otras prestaciones sociales
3. Bienes y servicios	7.4	8.1	4.3	3.8	5.8	4.4	17.4	10.3	5.1	17.9	16.2	21.2	7.9	3. Bienes y servicios
4. Donaciones y transferencias	0.0	0.0	3.4	2.7	2.6	5.8	0.1	1.2	0.1	0.8	0.0	2.7	2.7	4. Donaciones y transferencias
5. Otros gastos	0.8	4.4	0.1	1.0	2.4	2.2	1.2	2.4	1.3	2.6	6.0	2.0	2.7	5. Otros gastos
b. GASTOS DE CAPITAL	4.8	17.6	1.1	4.6	3.2	3.1	2.6	2.8	4.8	3.8	2.5	2.2	2.8	b. GASTOS DE CAPITAL
1. Adquisición de activos no financieros	4.8	17.5	1.1	4.6	3.2	3.1	2.6	2.8	4.8	3.7	2.5	2.1	2.8	1. Adquisición de activos no financieros
2. Otros gastos de capital	0.0	0.1	0.0	0.0	0.0	0.0	0.0	0.0	0.0	0.1	0.0	0.1	0.0	2. Otros gastos de capital

FUENTE: Ministerio de Economía y Finanzas.

ELABORACIÓN: BCRP Sucursal Plura. Departamento de Estudios Económicos

ANEXO 8



TUMBES: GASTOS NO FINANCIEROS DEL GOBIERNO REGIONAL
(Millones de nuevos soles)

	2014		2015											
	NOV	DIC	ENE	FEB	MAR	ABR	MAY	JUN	JUL	AGO	SET	OCT	NOV	
GASTOS NO FINANCIEROS	33.3	51.0	23.6	21.5	24.6	22.8	26.4	30.4	32.6	25.9	26.6	30.0	37.7	GASTOS NO FINANCIEROS
a. GASTOS CORRIENTES	24.5	38.8	23.5	16.5	20.6	21.3	22.8	23.7	30.2	24.4	23.9	27.6	30.1	a. GASTOS CORRIENTES
1. Personal y obligaciones sociales	17.3	24.7	19.4	11.9	14.3	14.1	14.3	14.7	16.5	15.5	14.4	15.1	19.6	1. Personal y obligaciones sociales
2. Pensiones y otras prestaciones sociales	1.8	2.6	2.0	1.7	1.6	1.5	1.7	1.5	1.9	1.7	1.6	1.7	1.8	2. Pensiones y otras prestaciones sociales
3. Bienes y servicios	5.3	11.1	2.1	2.8	4.5	5.5	5.7	7.4	11.7	7.1	7.8	10.8	8.6	3. Bienes y servicios
4. Donaciones y transferencias	0.0	0.0	0.0	0.0	0.0	0.0	0.0	0.0	0.0	0.0	0.0	0.0	0.0	4. Donaciones y transferencias
5. Otros gastos	0.1	0.4	0.0	0.1	0.2	0.2	1.1	0.1	0.1	0.1	0.1	0.0	0.1	5. Otros gastos
b. GASTOS DE CAPITAL	8.7	12.2	0.1	5.0	4.0	1.5	3.6	6.7	2.4	1.5	2.7	2.4	7.6	b. GASTOS DE CAPITAL
1. Adquisición de activos no financieros	8.6	12.1	0.0	4.9	3.9	1.4	3.5	6.6	2.3	1.4	2.6	2.3	7.5	1. Adquisición de activos no financieros
2. Otros gastos de capital	0.1	0.1	0.1	0.1	0.1	0.1	0.1	0.1	0.1	0.1	0.1	0.1	0.1	2. Otros gastos de capital

FUENTE: Ministerio de Economía y Finanzas.

ELABORACIÓN: BCRP Sucursal Piura. Departamento de Estudios Económicos



TUMBES: GASTOS NO FINANCIEROS DE LOS GOBIERNOS LOCALES

(Millones de nuevos soles)

	2014		2015											
	NOV	DIC	ENE	FEB	MAR	ABR	MAY	JUN	JUL	AGO	SET	OCT	NOV	
GASTOS NO FINANCIEROS	27.8	52.0	5.1	14.7	23.7	18.0	14.8	16.4	18.3	14.2	18.8	27.0	19.1	GASTOS NO FINANCIEROS
a. GASTOS CORRIENTES	7.1	14.8	3.7	6.0	8.7	8.2	7.4	7.9	8.0	7.6	7.9	7.6	6.9	a. GASTOS CORRIENTES
1. Personal y obligaciones sociales	2.2	2.8	2.3	2.5	2.6	2.3	2.0	2.2	2.4	2.1	2.2	2.1	2.2	1. Personal y obligaciones sociales
2. Pensiones y otras prestaciones sociales	0.5	0.8	0.1	0.1	0.2	0.1	0.1	0.2	0.3	0.4	0.5	0.9	0.5	2. Pensiones y otras prestaciones sociales
3. Bienes y servicios	3.9	10.9	1.1	2.9	5.7	5.6	5.0	5.3	5.1	4.9	5.0	4.3	4.0	3. Bienes y servicios
4. Donaciones y transferencias	0.2	0.2	0.0	0.1	0.1	0.1	0.1	0.1	0.1	0.1	0.1	0.1	0.1	4. Donaciones y transferencias
5. Otros gastos	0.3	0.1	0.2	0.4	0.1	0.1	0.2	0.1	0.1	0.1	0.1	0.2	0.1	5. Otros gastos
b. GASTOS DE CAPITAL	20.7	37.2	1.4	8.7	15.0	9.8	7.4	8.5	10.3	6.6	10.9	19.4	12.2	b. GASTOS DE CAPITAL
1. Adquisición de activos no financieros	20.6	36.9	1.3	8.7	14.6	9.6	7.1	8.3	10.0	6.3	10.7	18.8	11.9	1. Adquisición de activos no financieros
2. Otros gastos de capital	0.0	0.3	0.1	0.0	0.4	0.2	0.3	0.2	0.3	0.3	0.2	0.6	0.3	2. Otros gastos de capital

FUENTE: Ministerio de Economía y Finanzas.

ELABORACIÓN: BCRP Sucursal Piura. Departamento de Estudios Económicos

ANEXO 10

**TUMBES: CARTERA PESADA EN EL SISTEMA FINANCIERO 1/
(En porcentajes)**

ENTIDADES FINANCIERAS	2014			2015										ENTIDADES FINANCIERAS
	OCT	NOV	DIC	ENE	FEB	MAR	ABR	MAY	JUN	JUL	AGO	SET	OCT	
A. BANCO DE LA NACIÓN	0.7	0.7	0.7	0.7	0.7	0.8	0.9	0.9	1.1	1.2	1.2	1.2	1.2	A. BANCO DE LA NACIÓN
B. EMPRESAS BANCARIAS	6.7	6.5	6.7	6.6	7.0	6.4	7.3	6.6	6.9	7.0	6.7	6.7	6.5	B. EMPRESAS BANCARIAS
Agrobanco	1.2	1.1	1.3	1.2	1.2	1.9	1.6	2.2	0.5	0.6	0.7	0.8	0.8	Agrobanco
C. INSTITUCIONES DE MICROFINANZAS														C. INSTITUCIONES DE MICROFINANZAS
Cajas municipales	7.3	7.0	6.6	6.8	7.0	7.5	7.7	7.8	7.1	7.5	7.8	9.3	8.5	Cajas municipales
Edpyme	3.5	2.9	2.3	2.0	2.1	2.2	2.7	3.4	3.5	3.8	3.1	3.0	2.8	Edpyme
Empresas financieras	4.9	4.5	4.4	4.5	4.5	4.8	5.0	5.3	5.3	5.4	5.5	5.5	5.4	Empresas financieras
TOTAL	6.0	5.8	5.7	5.7	6.0	6.0	6.5	6.3	6.1	6.3	6.3	6.7	6.4	TOTAL

1/ Cifras preliminares

FUENTE: Superintendencia de Banca, Seguros y AFP (SBS)

ELABORACIÓN: BCRP SUCURSAL PIURA. Departamento de Estudios Económicos