

**BANCO CENTRAL DE RESERVA DEL PERÚ**  
SUCURSAL PIURA



**TUMBES: Síntesis de Actividad Económica**  
**Octubre 2015<sup>1</sup>**

**Departamento de Estudios Económicos**

*El Banco Central de Reserva del Perú (BCRP) ha considerado presentar un conjunto de indicadores sectoriales de actividad económica con la finalidad de poder realizar el seguimiento del desempeño de la economía departamental. Para el sector real, se ha utilizado el Valor Bruto de Producción a precios del año 2007 para los sectores disponibles. Cabe señalar que a partir de enero 2014, el Instituto Nacional de Estadística (INEI) ha realizado el cambio de año base (de 1994 a 2007) para la construcción del Producto Bruto Interno (PBI) nacional, estando en elaboración la desagregación departamental. En la medida que se publique referida información, el BCRP volvería a elaborar para cada departamento un indicador agregado de actividad económica.*

<sup>1</sup> En el presente informe participaron Mario Alvarado Tabacchi, María Alama Salazar y Bersabeth Palacios Patrón

## ÍNDICE

	<i>Página</i>
<b>RESUMEN EJECUTIVO.....</b>	<b>3</b>
<b>I. ACTIVIDAD PRODUCTIVA.....</b>	<b>5</b>
1. Actividad primaria.....	5
1.1 Sector agropecuario.....	5
1.2 Sector pesca .....	6
1.3 Sector hidrocarburos.....	6
2. Otros indicadores sectoriales.....	7
2.1 Sector manufactura.....	7
2.2 Sector construcción.....	7
2.3 Arribos a los establecimientos de hospedaje.....	8
<b>II. SECTOR EXTERNO .....</b>	<b>8</b>
1. Exportaciones.....	8
<b>III. CRÉDITO Y DEPÓSITOS.....</b>	<b>9</b>
1. Crédito.....	9
2. Depósitos .....	11
<b>IV. GASTO PÚBLICO NO FINANCIERO .....</b>	<b>12</b>
1. Gasto corriente no financiero .....	12
2. Gasto de capital .....	12
<b>V. ANEXOS .....</b>	<b>14</b>

## RESUMEN EJECUTIVO

---

### Principales hechos de importancia

- En octubre, las **actividades primarias** mostraron un comportamiento mixto. De un lado, se contrajo la actividad agropecuaria (-18,9 por ciento) y petrolera (-58,5 por ciento), mientras que, de otro lado, se expandió la producción pesquera (39,9 por ciento).
- En cuanto a los **otros indicadores de actividad económica** en la región, creció la producción industrial (123,8 por ciento), los despachos de cemento (3,4 por ciento) y el crédito (5,9 por ciento). En contraste, retrocedieron los arribos a establecimientos de hospedaje (-10,8 por ciento) y la inversión pública (-34,6 por ciento).

### Actividad primaria

- En octubre, la **actividad agropecuaria** decreció en 18,9 por ciento respecto de análogo mes del año pasado, por la contracción de la producción agrícola (-26,7 por ciento) y pecuaria (-10,1 por ciento). Fue determinante la caída en la producción de plátano (-30,6 por ciento) debido a que este cultivo fue afectado por desbordes del río Tumbes entre abril y junio, que implicaron la pérdida de una superficie de 705 hectáreas.
- En el mes bajo análisis, la **actividad pesquera** creció en 39,9 por ciento respecto a similar período del año pasado, por el mayor desembarque para congelado (41,4 por ciento) y fresco (35,2 por ciento).
- La producción mensual de **petróleo crudo** se contrajo en 58,5 por ciento interanual.

### Otros indicadores de actividad económica

- En octubre, la **manufactura primaria** creció 123,8 por ciento respecto de análogo mes del año pasado. Este comportamiento se explica por el incremento en la producción de pescado congelado (219,9 por ciento), langostino entero congelado (35,5 por ciento) y cola de langostino (30,1 por ciento).
- En el mes bajo análisis, los **despachos de cemento** mostraron un crecimiento de 3,4 por ciento en relación con octubre de 2014.
- El número de **arribos a establecimientos de hospedaje** se contrajo en 10,8 por ciento con relación a similar mes del año anterior. Al respecto, se observó la disminución de los visitantes nacionales (-2,5) y extranjeros (-43,5 por ciento).
- El **crédito** aumentó 5,9 por ciento interanual. El financiamiento a empresas se expandió en 0,8 por ciento y a personas, en 13,9 por ciento. En este último caso, influyó el incremento en el crédito de consumo e hipotecario que registraron tasas de crecimiento de 14,6 y 8,2 por ciento, respectivamente.
- Por su parte, la **inversión pública** resultó menor en 34,6 por ciento a la de octubre del año pasado, por la caída registrada en el Gobierno Nacional (-82,2 por ciento) y Gobierno Regional (-73,7 por ciento); en contraste, los Gobiernos Locales mostraron una expansión del 26,4 por ciento.

**CUADRO N° 1**  
**OTROS INDICADORES DE ACTIVIDAD ECONÓMICA**  
 (Variación % respecto a similar mes del año anterior)

	May.15	Jun.15	Jul.15	Ago.15	Sep.15	Oct.15
Producción industrial 1/	↓ -3.4	↑ 33.5	↓ -3.1	↑ 88.7	↑ 45.3	↑ 123.8
Despachos de cemento 1/	↓ -0.2	↓ -8.6	↓ -17.4	↑ 0.1	↓ -3.6	↑ 3.4
Arribos a establecimientos de hospedaje	↓ -10.3	↓ -20.9	↓ -2.5	↑ 1.3	↓ -0.8	↓ -10.8
Crédito 2/	↑ 6.4	↑ 5.3	↑ 5.6	↑ 6.3	↑ 6.3	↑ 5.9
Crédito de consumo 2/	↑ 0.5	↑ 11.5	↑ 11.5	↑ 12.8	↑ 13.3	↑ 14.6
Crédito hipotecario 2/	↑ 14.2	↑ 13.2	↑ 12.1	↑ 14.3	↑ 12.5	↑ 8.2
Inversión pública 1/	↓ -29.3	↑ 27.7	↓ -37.1	↓ -47.2	↓ -49.5	↓ -34.6

1/ En términos reales.

2/ En términos nominales.

Fuentes: PRODUCE, Cementos Pacasmayo, SBS y MEF.

## I. ACTIVIDAD PRODUCTIVA

### 1. Actividad primaria

#### 1.1 Sector agropecuario

- En octubre, la actividad agropecuaria decreció en 18,9 por ciento respecto de análogo mes del año pasado, por la contracción de la producción agrícola (-26,7 por ciento) y pecuaria (-10,1 por ciento). Fue determinante la caída en la producción de plátano (-30,6 por ciento) debido a que este cultivo fue afectado por desbordes del río Tumbes entre abril y junio, que implicaron la pérdida de una superficie de 705 hectáreas. Asimismo, disminuyó la producción de limón (-34,8 por ciento) y carne de vacuno (-8,5 por ciento).
- En lo que va del año, la caída sectorial fue del 16,5 por ciento en relación con similar período del año anterior, siendo determinante la menor producción de arroz (-27,2 por ciento) explicada básicamente porque en la campaña chica de este cereal las mayores cosechas se concentraron en noviembre y diciembre del año previo mientras que en la campaña chica anterior hubo cosechas importantes en enero de 2014; es decir, fue una campaña más atrasada. También es destacable la disminución en la producción de plátano (-20,0 por ciento) debido a la pérdida de áreas de este frutal.

**CUADRO N° 2**  
**SECTOR AGROPECUARIO 1/**  
(Toneladas)

Subsectores	Estructura Porcentual 2013 2/	OCTUBRE			ENERO-OCTUBRE		
		2014	2015	Var.%	2014	2015	Var.%
<b>AGRÍCOLA</b>	<b>69.57</b>			<b>-26.7</b>			<b>-20.1</b>
<b>Orientada al mercado externo y agroindustria 2/</b>	<b>31.45</b>			<b>-28.6</b>			<b>-16.9</b>
Cacao	1.20	48	58	21.6	569	601	5.6
Mango	0.09	0	0	n.d.	374	278	-25.8
Plátano	28.90	10 438	7 246	-30.6	109 420	87 574	-20.0
Maíz amarillo duro	1.26	39	41	6.2	900	2 486	176.0
<b>Orientada al mercado interno 2/</b>	<b>38.12</b>			<b>-10.2</b>			<b>-22.7</b>
Arroz	31.99	0	0	n.d.	95 050	69 230	-27.2
Frijol caupí	0.04	3	20	487.6	3	20	487.6
Limón	4.75	825	538	-34.8	16 339	17 090	4.6
Maíz choclo	0.80	171	206	20.6	1 478	1 168	-20.9
Melón	0.02	0	0	n.d.	21	30	42.9
Soya	0.08	3	1	-82.4	37	14	-63.0
Yuca	0.45	97	206	111.9	1 722	1 453	-15.6
<b>PECUARIO</b>	<b>30.43</b>			<b>-10.1</b>			<b>-5.7</b>
Carne de Ave 3/	0.88	13	12	-5.0	113	116	3.0
Huevo	0.17	9	9	-2.8	79	90	13.8
Carne de vacuno 3/	15.92	192	176	-8.5	2 009	1 916	-4.6
Leche	0.35	52	46	-10.6	589	563	-4.4
Carne de Ovinos 3/	2.58	20	18	-7.8	214	200	-6.4
Carne de Porcino 3/	5.31	125	110	-11.8	881	833	-5.5
Carne de Caprino 3/	5.23	61	52	-14.9	613	552	-10.0
<b>SECTOR AGROPECUARIO</b>	<b>100.00</b>			<b>-18.9</b>			<b>-16.5</b>

1/ Cifras preliminares

2/ A precios de 2007

3/ Peso neto

Fuente: Ministerio de Agricultura y Riego

Elaboración: BCRP, Sucursal Piura. Departamento de Estudios Económicos

- En lo que va de la campaña agrícola 2015-2016 (agosto-octubre), se instalaron 6 898 hectáreas de cultivos transitorios, lo que implicó una disminución del 13,4 por ciento respecto de igual mes del año pasado. Este comportamiento se explica por la menor siembra de arroz (-13,7 por ciento). En lo referente a cultivos permanentes, se sembraron 294 hectáreas de plátano, en procura de recuperar el área perdida debido a los desbordes ocurridos en el segundo trimestre de este año.



**CUADRO N° 3**  
**SUPERFICIE SEMBRADA 1/**  
(Hectáreas)

CULTIVO	CAMPAÑA AGRÍCOLA 2/		Variación	
	2014 - 2015	2015 - 2016	Absoluta	Porcentual
<b>CULTIVOS TRANSITORIOS</b>	<b>7 969</b>	<b>6 898</b>	<b>-1 071</b>	<b>-13.4</b>
Arroz	7 771	6 709	-1 062	-13.7
Frijol Caupí	4	8	5	132.9
Maíz Amarillo Duro	45	66	21	47.5
Maíz Choclo	97	72	- 25	-25.8
Soya	3	2	- 1	-33.3
Yuca	25	24	- 1	-5.0
Otros	25	17	- 8	-31.8
<b>CULTIVOS PERMANENTES</b>	<b>95</b>	<b>325</b>	<b>230</b>	<b>242.3</b>
Cacao	1	2	1	100.0
Limón	25	29	4	16.6
Mango	2	0	- 2	-100.0
Plátano	67	294	227	338.9
<b>Total</b>	<b>8 064</b>	<b>7 223</b>	<b>- 841</b>	<b>-10.4</b>

1/ Cifras preliminares  
2/ De agosto a octubre  
FUENTE: MINAGRI

## 1.2 Sector pesca

- En octubre, la actividad pesquera creció en 39,9 por ciento respecto a similar mes del año pasado, por el mayor desembarque para congelado (41,4 por ciento) y fresco (35,2 por ciento). En el período enero-octubre, el sector registró una disminución de 19,7 por ciento en relación con similar lapso del año anterior.

**CUADRO N° 4**  
**SECTOR PESCA 1/**  
(En toneladas)

DESTINO	OCTUBRE			ENERO - OCTUBRE		
	2014	2015	Var % 1/	2014	2015	Var % 1/
<b>Consumo Humano Directo</b>						
Congelado	1 590	2 249	41.4	24 850	19 164	-22.9
Curado	0	0	n.d.	6	0	-100.0
Fresco	709	959	35.2	8 913	8 263	-7.3
<b>TOTAL</b>			<b>39.9</b>			<b>-19.7</b>

1/ A precios de 2007. Cifras preliminares.  
Fuente: Ministerio de la Producción; Gerencia Regional de la Producción - Tumbes  
Elaboración: BCRP Sucursal Piura. Departamento de Estudios Económicos

## 1.3 Sector hidrocarburos

- En octubre, la producción de petróleo crudo se contrajo en 58,5 por ciento respecto de análogo mes del año previo. En lo que va del año, el decrecimiento sectorial fue del 19,8 por ciento.

**CUADRO N° 5**  
**SECTOR HIDROCARBUROS 1/**  
(En barriles)

	OCTUBRE			ENERO-OCTUBRE		
	2014	2015	Var.%	2014	2015	Var.%
<b>PETROLEO CRUDO (barriles)</b>						
BPZ	192 385	79 824	-58.5	1 499 412	1 203 160	-19.8
<b>TOTAL 1/</b>	<b>192 385</b>	<b>79 824</b>	<b>-58.5</b>	<b>1 499 412</b>	<b>1 203 160</b>	<b>-19.8</b>

1/ Variación porcentual en terminos reales a precios de 2007

FUENTE: PERUPETRO

ELABORACIÓN: BCRP Sucursal Piura. Departamento de Estudios Económicos



**2. Otros indicadores sectoriales**

**2.1 Sector manufactura**

- En octubre, la manufactura primaria creció 123,8 por ciento respecto de análogo mes del año pasado. Este comportamiento se explica por el incremento en la producción de pescado congelado (219,9 por ciento), langostino entero congelado (35,5 por ciento) y cola de langostino (30,1 por ciento). En lo que va del año, la rama de derivados pesqueros y acuícolas creció 26,7 por ciento en relación con similar período del año anterior.

**CUADRO N° 6**  
**SECTOR MANUFACTURA 1/**  
(Variación % real respecto a similar periodo del año anterior)

Ramas de actividad	Estructura porcentual 2012 2/	OCTUBRE	ENERO - OCTUBRE
		Var. %	Var. %
<b>MANUFACTURA PRIMARIA</b>	<b>100.0</b>	123.8	26.7
Derivados pesqueros y acuícolas	100.0	123.8	26.7
<b>SECTOR MANUFACTURA</b>	<b>100.0</b>	<b>123.8</b>	<b>26.7</b>

1/ Cifras preliminares.

2/ A precios de 2007.

Fuente: PRODUCE, INEI

**2.2 Sector construcción**

- En el mes bajo análisis, los despachos de cemento mostraron un crecimiento de 3,4 por ciento en relación con octubre de 2014. En el período enero-octubre, registraron una caída de 4,8 por ciento respecto de similar lapso del año anterior.

**GRÁFICO N° 1**  
**CRECIMIENTO DE LOS DESPACHOS DE CEMENTO**  
(Variación % real respecto a similar mes del año anterior)

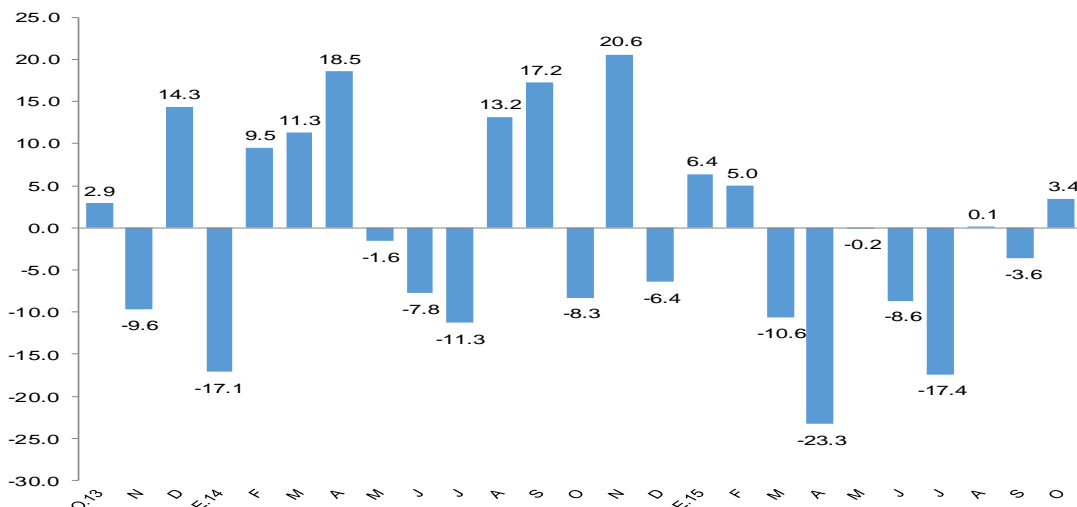

FUENTE: BCRP Sucursal Piura en base a información de Cementos Pacasmayo S.A.A



## 2.3 Arribos a los establecimientos de hospedaje

- En octubre, el número de arribos a establecimientos de hospedaje se contrajo en 10,8 por ciento con relación a similar mes del año anterior. Al respecto, se observó la disminución de los visitantes nacionales (-2,5) y extranjeros (-43,5 por ciento). No obstante, en lo que va del año, el flujo de visitantes aumentó en 6,8 por ciento con relación a análogo período del año pasado, debido a la atracción turística de las playas de la región, especialmente en la temporada de verano.

**GRÁFICO N° 2**  
**CRECIMIENTO DE ARRIBOS A ESTABLECIMIENTOS DE HOSPEDAJE**  
(Variación %)

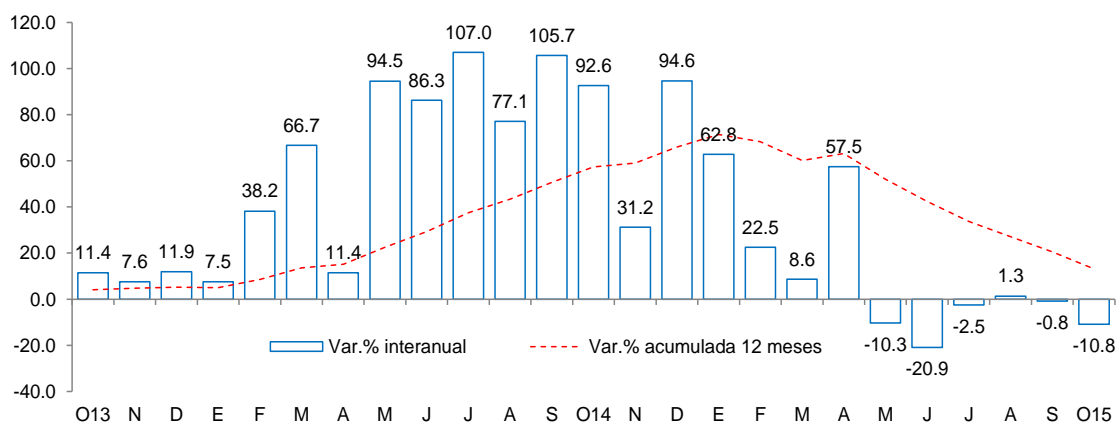

Fuente: Encuesta Mensual a Establecimientos de Hospedaje Temporal- MINCETUR

## II. SECTOR EXTERNO

### 1. Exportaciones

- En octubre, las exportaciones de Tumbes totalizaron US\$ 10,6 millones, es decir, 26,3 por ciento menos que las registradas en igual mes del año pasado, básicamente por la caída de las exportaciones no tradicionales, pues no hubo exportación tradicional.
- En el mes bajo análisis, se registraron menores ventas de conchas de abanico (-89,4 por ciento) y colas de langostinos congeladas (-10,9 por ciento), que contrarrestaron el incremento en langostinos congelados (14,4 por ciento), pota (43,6 por ciento) y bananas (14,0 por ciento).
- En lo que va del año, las exportaciones ascendieron a US\$ 106,6 millones, lo que significó una caída de 35,3 por ciento en relación a similar período del año previo; esto se explica principalmente por los menores envíos de productos pesqueros no tradicionales. Los principales destinos de las exportaciones fueron Estados Unidos (51,3 por ciento), España (23,1 por ciento), Francia (14,8 por ciento), Italia (2,1 por ciento), Corea del Sur (2,0 por ciento) y Ecuador (1,8 por ciento).



**CUADRO Nº 7**  
**EXPORTACIONES POR GRUPO DE PRODUCTOS 1/**  
(Valor FOB en millones de US\$)

	Estructura % 2013	OCTUBRE			ENERO - OCTUBRE		
		2014	2015	Var %	2014	2015	Var %
<b>PRODUCTOS TRADICIONALES</b>	3.3%	<b>0.0</b>	<b>0.0</b>	<b>n.d.</b>	<b>1.3</b>	<b>0.0</b>	<b>-98.4</b>
Agropecuario	3.3%	0.0	0.0	n.d.	1.3	0.0	-98.4
<b>PRODUCTOS NO TRADICIONALES</b>	96.7%	<b>14.4</b>	<b>10.6</b>	<b>-26.3</b>	<b>163.4</b>	<b>106.6</b>	<b>-34.8</b>
Agropecuario	5.5%	0.4	0.3	-3.3	2.5	3.0	23.6
Pesquero	90.4%	14.0	10.1	-28.0	159.9	102.1	-36.2
Otros	0.9%	0.0	0.2	2,120.3	1.0	1.5	40.5
<b>TOTAL EXPORTACIONES</b>	100.0%	<b>14.4</b>	<b>10.6</b>	<b>-26.3</b>	<b>164.6</b>	<b>106.6</b>	<b>-35.3</b>

1/ Cifras preliminares

FUENTE : SUNAT.

ELABORACIÓN: BCRP Sucursal Piura. Departamento de Estudios Económicos

### III. CRÉDITO Y DEPÓSITOS

#### 1. Crédito

- En octubre, el crédito registró un aumento de 5,9 por ciento interanual, lo cual significó un crecimiento mayor al registrado en similar mes de 2014 (3,7 por ciento).
- Según tipo de moneda, el crédito en moneda nacional creció en 8,3 por ciento interanual y las colocaciones en moneda extranjera disminuyeron en 12,7 por ciento. El 90,5 por ciento del crédito fue otorgado en moneda nacional.

**CUADRO Nº 9**  
**CRÉDITO**  
(Saldos en millones de nuevos soles)

	Saldos en millones de nuevos soles		Tasa de crecimiento (%)	
	Set-15	Oct-15	Mes	12 Meses
<b>POR TIPO DE CRÉDITO</b>				
<b>Empresas</b>	<b>416</b>	<b>416</b>	<b>0.1</b>	<b>0.8</b>
<b>Personas</b>	<b>292</b>	<b>297</b>	<b>1.7</b>	<b>13.9</b>
Consumo	263	268	1.8	14.6
Hipotecario	29	29	0.5	8.2
<b>TOTAL</b>	<b>708</b>	<b>713</b>	<b>0.8</b>	<b>5.9</b>
<b>POR TIPO DE MONEDA</b>				
MN	639	646	1.0	8.3
ME (Mill. US\$)	23	23	-1.4	-12.7

Fuente: SBS y AFP.

Elaboración: BCRP, Sucursal Piura. Departamento de Estudios Económicos.

**GRÁFICO Nº 4**  
**CRECIMIENTO DEL CREDITO 1/**  
 (Variación % respecto a similar mes del año anterior)

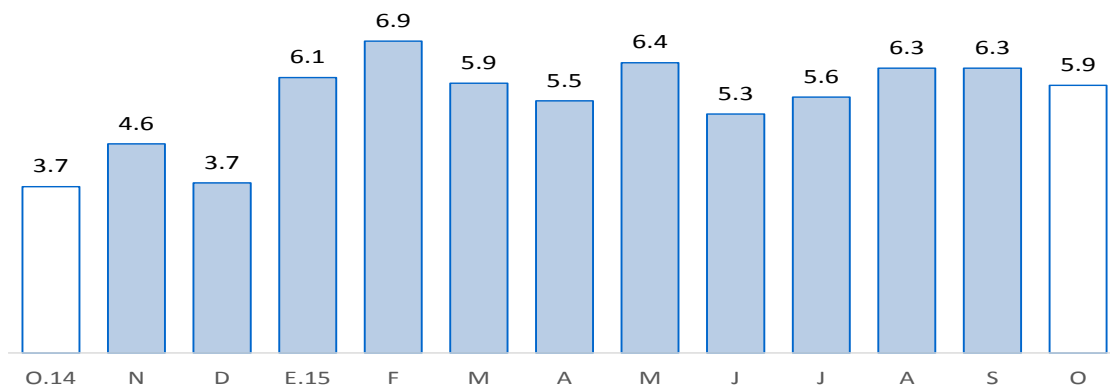

Fuente: SBS y AFP

1/ Comprende banca múltiple, Banco de la Nación, Agrobanco, cajas municipales, cajas rurales, edpymes y financieras.

En cuanto al tipo de crédito, el financiamiento a personas creció 13,9 por ciento, impulsado por la expansión del crédito de consumo e hipotecario (14,6 y 8,2 por ciento, respectivamente). Por otra parte, el financiamiento a empresas registró un crecimiento de 0,8 por ciento interanual; al respecto, mientras que el crédito corporativo y a grandes empresas disminuyó en 9,9 por ciento, las colocaciones a microempresas se incrementaron en 5,4 por ciento.

**GRÁFICO Nº 5**  
**EVOLUCIÓN DEL TIPO DE CRÉDITO**  
 (Porcentaje)

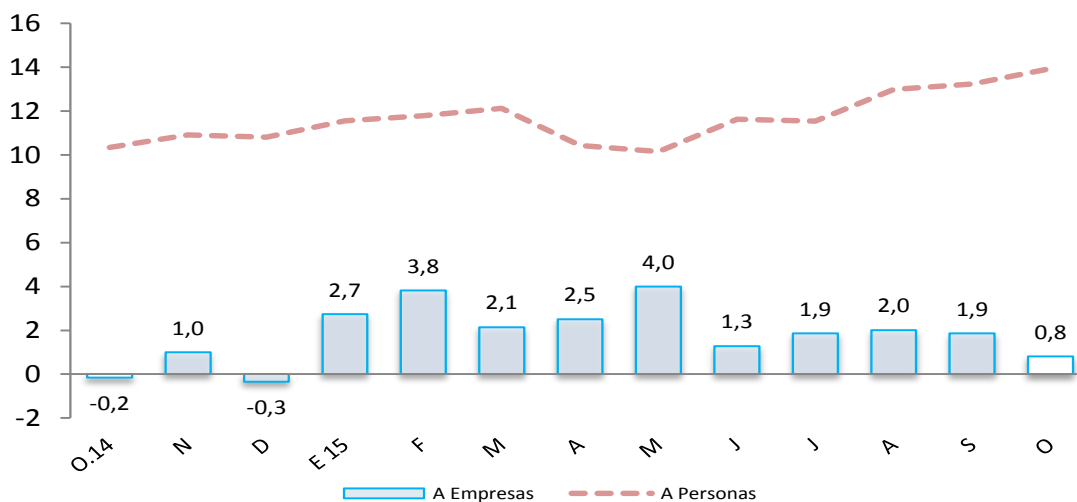

- La tasa de morosidad registrada en setiembre fue de 6,7 por ciento, es decir, 0,3 de punto porcentual más respecto al mismo mes de 2014 y por encima de la mora promedio nacional (2,9 por ciento). La morosidad de las cajas municipales fue de 9,3 por ciento; de la banca múltiple, de 6,7 por ciento; empresas financieras, 5,5 por ciento; Edpymes, 3,0 por ciento; Banco de la Nación, 1,2 por ciento y Agrobanco, 0,8 por ciento.

**GRÁFICO Nº 6**  
**TASA DE MOROSIDAD**  
(Porcentaje)

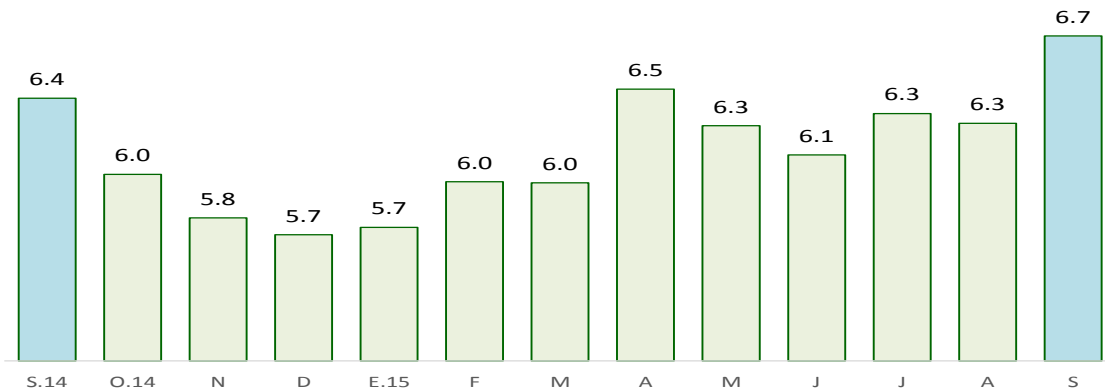

Fuente: SBS y AFP

ELABORACIÓN: BCRP - Sucursal Piura. Departamento de Estudios Económicos

## 2. Depósitos

- En octubre, los depósitos en las instituciones financieras aumentaron 4,0 por ciento interanual.
- Por tipo de moneda, los depósitos en moneda nacional crecieron 5,0 por ciento interanual, mientras que los depósitos en moneda extranjera lo hicieron en apenas 0,8 por ciento. La tasa de dolarización de los depósitos fue de 22,0 por ciento.
- Según tipo de depósito, los ahorros corrientes, que representan el 49,3 por ciento del total, mostraron un crecimiento interanual de 1,8 por ciento; los depósitos a plazos, del 6,3 por ciento y los depósitos a la vista, de 6,1 puntos porcentuales.

**CUADRO Nº 10**  
**DEPÓSITOS 1/**  
(Saldos en millones de nuevos soles)

	Saldos en millones de nuevos soles		Tasa de crecimiento (%)	
	Set-15	Oct-15	Mes	12 Meses
<b>POR TIPO DE DEPÓSITO</b>				
Vista	70	63	-10.0	6.1
Ahorro	135	133	-1.9	1.8
A plazo	74	74	0.0	6.3
<b>TOTAL</b>	<b>280</b>	<b>270</b>	<b>-3.4</b>	<b>4.0</b>
<b>POR TIPO DE MONEDA</b>				
MN	221	211	-4.6	5.0
ME (Mill. US\$)	20	20	1.0	0.8

Fuente: SBS y AFP.

Elaboración: BCRP, Sucursal Piura. Departamento de Estudios Económicos.

**GRÁFICO Nº 7**  
**CRECIMIENTO DE LOS DEPÓSITOS 1/**  
 (Variación % respecto a similar mes del año anterior)

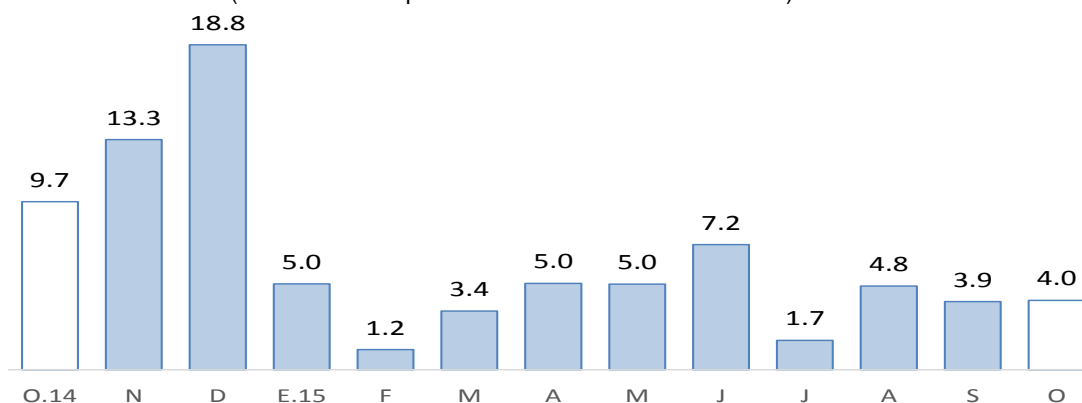

Fuente: SBS y AFP

1/ Comprende banca múltiple, Banco de la Nación, Agrobanco, cajas municipales, cajas rurales y financieras.

#### IV. GASTO PÚBLICO NO FINANCIERO

##### 1. Gasto corriente no financiero

- En octubre, el gasto público corriente no financiero bordeó los S/.71 millones, mostrando un incremento interanual real de 35,3 por ciento, que se explica por el mayor gasto del Gobierno Nacional (74,6 por ciento) y del Gobierno Regional (21,0 por ciento). En lo que va del año, el gasto corriente se expandió en 15,4 por ciento respecto de análogo período del año previo.

**CUADRO Nº 11**  
**GASTO PÚBLICO 1/ 2**  
 (Millones de nuevos soles)

	OCTUBRE			ENERO - OCTUBRE		
	2014	2015	Var.% real	2014	2015	Var.% real
Gobierno Nacional	20	36	74,6	164	247	45,5
Gobierno Regional	22	28	21,0	223	235	1,5
Gobiernos locales	9	8	-17,9	77	73	-8,1
<b>TOTAL</b>	<b>51</b>	<b>71</b>	<b>35,3</b>	<b>464</b>	<b>555</b>	<b>15,4</b>

1/ Información actualizada al 31 de octubre 2015.

2/ Comprende el gasto en remuneraciones, pensiones, bienes y servicios.

Fuente: Ministerio de Economía y Finanzas.

Elaboración: BCRP, Sucursal Piura. Departamento de Estudios Económicos.

##### 2. Gasto de capital

- En octubre, la inversión pública totalizó S/.23 millones y resultó menor en 34,6 por ciento a la de similar mes del año pasado, por la caída registrada en el Gobierno Nacional (-82,2 por ciento) y Gobierno Regional (-73,7 por ciento); en contraste, los Gobiernos Locales mostraron una expansión del 26,4 por ciento. En el período enero-octubre, la inversión pública se contrajo en 44,3 por ciento con relación a igual lapso del año previo.

**CUADRO Nº 12**  
**INVERSIÓN PÚBLICA 1/ 2/**  
(Millones de nuevos soles)

	OCTUBRE			ENERO - OCTUBRE		
	2014	2015	Var.% real	2014	2015	Var.% real
Gobierno Nacional	11	2	-82,2	41	30	-28,8
Gobierno Regional	8	2	-73,7	108	29	-74,3
Gobiernos locales	14	19	26,4	119	95	-22,4
<b>Inversión Pública</b>	<b>34</b>	<b>23</b>	<b>-34,6</b>	<b>268</b>	<b>154</b>	<b>-44,3</b>

1/ Información actualizada al 31 de octubre 2015.

2/ Comprende la adquisición de activos no financieros.

Fuente: Ministerio de Economía y Finanzas.

Elaboración: BCRP, Sucursal Piura. Departamento de Estudios Económicos.

- En cuanto al avance de la inversión pública, al finalizar octubre representa el 48,0 por ciento del Presupuesto Institucional Modificado (PIM), ascendente a S/.322 millones. El Gobierno Nacional muestra una ejecución del 46,1 por ciento; el Gobierno Regional, del 30,5 por ciento y los Gobiernos Locales, del 59,1 por ciento.

**GRÁFICO Nº 8**  
**CRECIMIENTO DE LA INVERSIÓN PÚBLICA**  
(Variación % real)

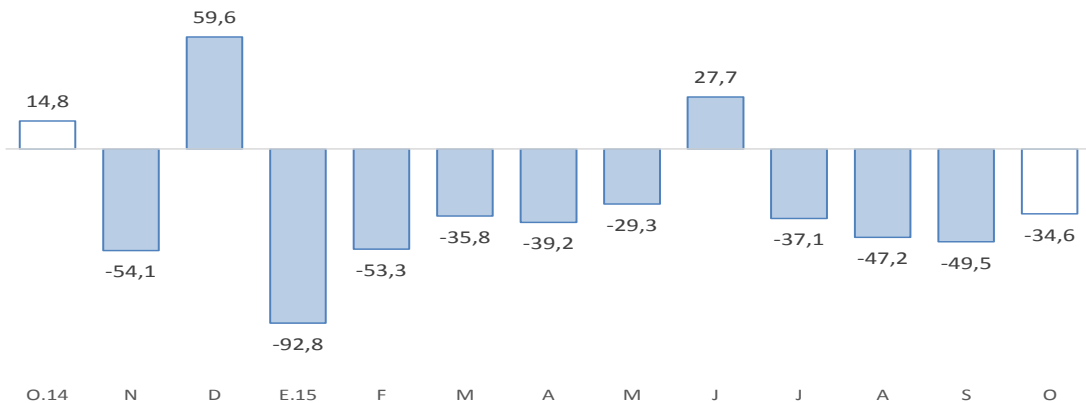

Fuente: BCRP-Departamento de Estadísticas Fiscales

- El Gobierno Nacional orientó buen parte de su inversión mensual al mejoramiento de instalaciones educativas (S/.0,3 millones).
- Del mismo modo, la mayor parte del gasto de capital del Gobierno Regional se asignó a instalaciones educativas (S/.0,5 millones).
- Finalmente, la inversión de los Gobiernos Locales se enfocó en proyectos de agua y saneamiento (S/.6,5 millones), entre los cuales destacó el de Aguas Verdes y asentamientos humanos (S/.3,9 millones); asimismo, se ejecutaron obras de mejoramiento de vías principales y accesos a asentamientos humanos (S/.5,1 millones), obras de protección (S/.3,3 millones) y trabajos de mejoramiento de diversas instituciones educativas (S/.1,7 millones).

## V. ANEXOS



**ANEXO 1**

**TUMBES: PRODUCCIÓN AGROPECUARIA 1/  
(TM)**

	2014			2015										
	OCT	NOV	DIC	ENE	FEB	MAR	ABR	MAY	JUN	JUL	AGO	SET	OCT	
<b>AGRÍCOLA</b>														<b>AGRÍCOLA</b>
Arroz	0	7 343	41 640	11 180	0	0	0	2 167	51 031	4 851	0	0	0	Arroz
Cacao	48	49	50	71	63	70	61	57	46	63	63	48	58	Cacao
Frijol caupi	3	1	5	2	0	0	0	5	8	21	25	4	20	Frijol caupi
Limón	825	1 723	2 175	2 741	2 875	3 030	2 615	2 117	1 455	696	564	458	538	Limón
Maíz amarillo	39	98	71	41	7	0	5	26	1 623	639	50	53	41	Maíz amarillo
Maíz choclo	171	249	267	187	82	96	34	148	72	65	133	146	206	Maíz choclo
Mango	0	0	7	278	0	0	0	0	0	0	0	0	0	Mango
Melón	0	0	0	0	0	0	0	0	30	0	0	0	0	Melón
Plátano	10 438	9 847	11 649	10 867	12 025	12 297	9 377	7 583	7 543	6 861	6 881	6 894	7 246	Plátano
Soya	3	0	12	13	0	0	0	0	0	0	0	0	1	Soya
Tabaco	10	0	0	0	0	0	0	0	0	0	0	0	0	Tabaco
Yuca	97	306	299	222	93	3	0	0	254	384	76	216	206	Yuca
<b>PECUARIO</b>														<b>PECUARIO</b>
Carne de ave <sup>2/</sup>	13	43	13	16	6	12	15	9	10	11	13	12	12	Carne de ave <sup>2/</sup>
Carne de caprino <sup>2/</sup>	61	59	57	59	54	52	54	59	63	51	50	56	52	Carne de caprino <sup>2/</sup>
Carne de ovino <sup>2/</sup>	20	20	22	20	19	20	20	20	22	21	21	19	18	Carne de ovino <sup>2/</sup>
Carne de porcino <sup>2/</sup>	125	116	104	52	83	51	74	78	88	92	100	105	110	Carne de porcino <sup>2/</sup>
Carne de vacuno <sup>2/</sup>	192	177	177	193	168	206	215	190	195	189	205	179	176	Carne de vacuno <sup>2/</sup>
Huevos	9	9	9	8	8	9	9	9	12	9	9	9	9	Huevos
Leche	52	51	53	54	53	55	53	51	67	72	67	45	46	Leche

1/ Cifras preliminares

2/ Peso neto

FUENTE: MINAGRI

ELABORACIÓN: BCRP SUCURSAL PIURA. Departamento de Estudios Económicos



**ANEXO 2**

**TUMBES: PRODUCCIÓN PESQUERA 1/  
T.M.B**

	2014			2015										
	OCT	NOV	DIC	ENE	FEB	MAR	ABR	MAY	JUN	JUL	AGO	SET	OCT	
<b>CHD 2/</b>	<b>2 299</b>	<b>2 020</b>	<b>2 669</b>	<b>2 919</b>	<b>3 146</b>	<b>3 155</b>	<b>1 834</b>	<b>2 240</b>	<b>2 989</b>	<b>2 843</b>	<b>2 967</b>	<b>2 552</b>	<b>3 208</b>	<b>CHD 1/</b>
1. Fresco	709	877	694	1 050	770	1 066	790	783	798	790	881	801	959	1. Fresco
2. Congelado	1 590	1 143	1 975	1 869	2 376	2 089	1 044	1 456	2 191	2 053	2 086	1 751	2 249	2. Congelado
4. Curado	0	0	0	0	0	0	0	0	0	0	0	0	0	4. Curado
<b>TOTAL</b>	<b>2 299</b>	<b>2 020</b>	<b>2 669</b>	<b>2 919</b>	<b>3 146</b>	<b>3 155</b>	<b>1 834</b>	<b>2 240</b>	<b>2 989</b>	<b>2 843</b>	<b>2 967</b>	<b>2 552</b>	<b>3 208</b>	<b>TOTAL</b>

1/ Cifras preliminares

2/ Consumo Humano Directo

FUENTE: Ministerio de la Producción

ELABORACIÓN: BCRP SUCURSAL PIURA. Departamento de Estudios Económicos



ANEXO 3

TUMBES: EXPORTACIONES FOB POR GRUPOS DE PRODUCTO 1/  
(MILLONES US\$)

TIPO	2014			2015										TIPO	
	OCT	NOV	DIC	ENE	FEB	MAR	ABR	MAY	JUN	JUL	AGO	SET	OCT		
<b>I. Productos Tradicionales</b>	<b>0.0</b>	<b>0.0</b>	<b>0.0</b>	<b>0.0</b>	<b>0.0</b>	<b>0.0</b>	<b>0.0</b>	<b>0.0</b>	<b>0.0</b>	<b>0.0</b>	<b>0.0</b>	<b>0.0</b>	<b>0.0</b>	<b>0.0</b>	<b>I. Productos Tradicionales</b>
Agropecuario	0.0	0.0	0.0	0.0	0.0	0.0	0.0	0.0	0.0	0.0	0.0	0.0	0.0	0.0	Agropecuario
Pesquero	0.0	0.0	0.0	0.0	0.0	0.0	0.0	0.0	0.0	0.0	0.0	0.0	0.0	0.0	Pesquero
<b>II. Productos No Tradicionales</b>	<b>14.4</b>	<b>10.4</b>	<b>14.1</b>	<b>11.8</b>	<b>11.4</b>	<b>13.0</b>	<b>7.4</b>	<b>10.8</b>	<b>11.1</b>	<b>11.9</b>	<b>9.4</b>	<b>9.3</b>	<b>10.6</b>	<b>II. Productos No Tradicionales</b>	
Agropecuario	0.4	0.4	0.6	0.8	0.5	0.4	0.4	0.2	0.1	0.1	0.1	0.1	0.1	0.3	Agropecuario
Maderas y Papeles	0.0	0.0	0.0	0.0	0.0	0.0	0.0	0.0	0.0	0.0	0.0	0.0	0.0	0.0	Maderas y Papeles
Metal-Mecánico	0.0	0.0	0.0	0.0	0.0	0.0	0.0	0.0	0.0	0.0	0.0	0.0	0.0	0.1	Metal-Mecánico
Minería No Metálica	0.0	0.0	0.0	0.0	0.0	0.0	0.0	0.0	0.0	0.0	0.0	0.0	0.0	0.0	Minería No Metálica
Pesquero	14.0	9.9	13.4	10.8	10.9	12.5	7.0	10.5	11.0	11.8	8.3	9.2	10.1	10.1	Pesquero
Químico	0.0	0.0	0.0	0.0	0.0	0.0	0.0	0.0	0.0	0.0	0.0	0.0	0.0	0.0	Químico
Resto de No Tradicionales	0.0	0.0	0.0	0.2	0.0	0.0	0.0	0.0	0.0	0.0	1.0	0.0	0.1	0.1	Resto de No Tradicionales
Sidero-Metalúrgico y Joyería	0.0	0.0	0.0	0.0	0.0	0.0	0.0	0.0	0.0	0.0	0.0	0.0	0.0	0.0	Sidero-Metalúrgico y Joyería
Textil	0.0	0.1	0.0	0.0	0.0	0.0	0.0	0.0	0.0	0.0	0.0	0.0	0.0	0.0	Textil
<b>TOTAL EXPORTACIONES</b>	<b>14.4</b>	<b>10.4</b>	<b>14.1</b>	<b>11.8</b>	<b>11.4</b>	<b>13.0</b>	<b>7.4</b>	<b>10.8</b>	<b>11.1</b>	<b>11.9</b>	<b>9.4</b>	<b>9.3</b>	<b>10.6</b>	<b>TOTAL EXPORTACIONES</b>	

1/ Cifras preliminares

FUENTE: SUNAT

ELABORACIÓN: BCRP SUCURSAL PIURA. Departamento de Estudios Económicos



**ANEXO 4**

**TUMBES: EXPORTACIONES DE PRODUCTOS NO TRADICIONALES 1/  
(Millones de US\$)**

TIPO	2014			2015										TIPO	
	OCT	NOV	DIC	ENE	FEB	MAR	ABR	MAY	JUN	JUL	AGO	SET	OCT		
Arroz	0.0	0.0	0.0	0.0	0.0	0.0	0.0	0.0	0.0	0.0	0.0	0.0	0.0	0.0	Arroz
Bananas tipo "cavendish valery"	0.3	0.3	0.4	0.4	0.4	0.4	0.4	0.2	0.0	0.1	0.1	0.1	0.1	0.3	Bananas tipo "cavendish valery"
Legumbres (frijoles, cebollas, ajos, aceitunas)	0.0	0.1	0.1	0.2	0.0	0.0	0.0	0.0	0.0	0.0	0.0	0.0	0.0	0.0	Legumbres (frijoles, cebollas, ajos, aceitunas)
Otros prod.agropec. no tradicionales	0.0	0.1	0.1	0.1	0.1	0.0	0.0	0.0	0.0	0.0	0.0	0.0	0.0	0.0	Otros prod.agropec. no tradicionales
<b>AGROPECUARIOS</b>	<b>0.4</b>	<b>0.4</b>	<b>0.6</b>	<b>0.8</b>	<b>0.5</b>	<b>0.4</b>	<b>0.4</b>	<b>0.2</b>	<b>0.1</b>	<b>0.1</b>	<b>0.1</b>	<b>0.1</b>	<b>0.1</b>	<b>0.3</b>	<b>AGROPECUARIOS</b>
Colas de langostinos congeladas	7.9	7.1	8.2	6.0	6.3	7.6	4.6	6.2	5.7	7.0	5.6	6.4	7.0	7.0	Colas de langostinos congeladas
Conchas de abanico	3.8	0.9	1.1	0.7	0.9	1.2	0.3	0.4	0.3	0.1	0.0	0.0	0.4	0.4	Conchas de abanico
Langostinos	2.1	1.2	1.7	2.6	2.2	2.6	1.1	2.3	4.2	3.9	2.5	2.4	2.4	2.4	Langostinos
Pota	0.1	0.0	0.2	0.1	1.1	1.0	0.6	0.3	0.3	0.2	0.3	0.3	0.2	0.2	Pota
Pescado congelado	0.0	0.7	2.0	1.3	0.5	0.0	0.3	1.1	0.2	0.4	0.0	0.1	0.0	0.0	Pescado congelado
Otros prod.pesqueros no tradicionales	0.0	0.1	0.2	0.1	0.0	0.1	0.2	0.2	0.2	0.2	0.0	0.0	0.0	0.0	Otros prod.pesqueros no tradicionales
<b>PESQUEROS</b>	<b>14.0</b>	<b>9.9</b>	<b>13.4</b>	<b>10.8</b>	<b>10.9</b>	<b>12.5</b>	<b>7.0</b>	<b>10.5</b>	<b>11.0</b>	<b>11.8</b>	<b>8.3</b>	<b>9.2</b>	<b>10.1</b>	<b>PESQUEROS</b>	
<b>OTROS NO TRADICIONALES</b>	<b>0.0</b>	<b>0.1</b>	<b>0.1</b>	<b>0.2</b>	<b>0.0</b>	<b>0.0</b>	<b>0.0</b>	<b>0.0</b>	<b>0.0</b>	<b>0.0</b>	<b>1.0</b>	<b>0.0</b>	<b>0.2</b>	<b>OTROS NO TRADICIONALES</b>	
<b>TOTAL DE EXPORTACIONES NO TRADICIONALES</b>	<b>14.4</b>	<b>10.4</b>	<b>14.1</b>	<b>11.8</b>	<b>11.4</b>	<b>13.0</b>	<b>7.4</b>	<b>10.8</b>	<b>11.1</b>	<b>11.9</b>	<b>9.4</b>	<b>9.3</b>	<b>10.6</b>	<b>TOTAL DE EXPORTACIONES NO TRADICIONALES</b>	

1/ Cifras preliminares

FUENTE: SUNAT

ELABORACIÓN: BCRP SUCURSAL PIURA. Departamento de Estudios Económicos



ANEXO 5

TUMBES: IMPORTACIONES POR USO O DESTINO ECONOMICO 1/  
(Millones de US\$)

RUBROS	2 014			2 015										RUBROS
	OCT	NOV	DIC	ENE	FEB	MAR	ABR	MAY	JUN	JUL	AGO	SET	OCT	
<b>I. Bienes de consumo</b>	<b>6.7</b>	<b>5.8</b>	<b>6.5</b>	<b>5.8</b>	<b>6.1</b>	<b>6.6</b>	<b>5.8</b>	<b>6.9</b>	<b>4.2</b>	<b>6.4</b>	<b>7.2</b>	<b>4.2</b>	<b>6.3</b>	<b>I. Bienes de consumo</b>
Bienes de consumo no duradero	1.7	2.1	2.8	4.4	4.9	5.0	4.0	5.4	3.3	5.8	6.6	3.5	5.4	Bienes de consumo no duradero
Bienes de consumo duradero	4.9	3.8	3.7	1.5	1.2	1.6	1.9	1.5	0.9	0.6	0.5	0.6	0.9	Bienes de consumo duradero
<b>II. Insumos</b>	<b>3.7</b>	<b>2.7</b>	<b>4.3</b>	<b>4.4</b>	<b>5.1</b>	<b>4.9</b>	<b>4.0</b>	<b>4.0</b>	<b>3.1</b>	<b>3.3</b>	<b>3.0</b>	<b>3.9</b>	<b>3.7</b>	<b>II. Insumos</b>
Combustibles,lubricantes y prod. conexos	0.1	0.0	0.1	0.1	0.1	0.1	0.0	0.0	0.2	0.0	0.0	0.1	0.0	Combustibles,lubricantes y prod. conexos
Materia prima para la agricultura	0.7	0.9	1.9	1.9	2.4	2.4	1.7	1.8	0.9	1.6	1.1	1.6	1.5	Materia prima para la agricultura
Materia prima para la industria	2.9	1.8	2.3	2.5	2.7	2.5	2.3	2.1	2.0	1.7	1.9	2.3	2.2	Materia prima para la industria
<b>III. Bienes de capital y materiales de construcción</b>	<b>1.9</b>	<b>0.9</b>	<b>0.7</b>	<b>0.5</b>	<b>0.4</b>	<b>0.6</b>	<b>0.6</b>	<b>0.7</b>	<b>0.5</b>	<b>1.1</b>	<b>0.3</b>	<b>1.1</b>	<b>0.4</b>	<b>III. Bienes de capital y materiales de construcción</b>
Para la construcción	0.2	0.1	0.2	0.1	0.1	0.2	0.1	0.1	0.2	0.1	0.1	0.1	0.3	Para la construcción
Para la agricultura	0.1	0.1	0.0	0.0	0.0	0.0	0.0	0.0	0.1	0.0	0.0	0.0	0.0	Para la agricultura
Para la industria	1.0	0.6	0.5	0.4	0.2	0.3	0.5	0.5	0.2	1.0	0.2	0.2	0.1	Para la industria
Equipo de Transporte	0.6	0.2	0.0	0.0	0.0	0.0	0.0	0.0	0.1	0.0	0.0	0.8	0.0	Equipo de Transporte
<b>IV.Otros bienes</b>	<b>0.0</b>	<b>0.0</b>	<b>0.0</b>	<b>0.0</b>	<b>0.0</b>	<b>0.0</b>	<b>0.0</b>	<b>0.0</b>	<b>0.0</b>	<b>0.0</b>	<b>0.0</b>	<b>0.0</b>	<b>0.0</b>	<b>IV.Otros bienes</b>
<b>TOTAL</b>	<b>12.2</b>	<b>9.5</b>	<b>11.5</b>	<b>10.8</b>	<b>11.7</b>	<b>12.1</b>	<b>10.5</b>	<b>11.5</b>	<b>7.7</b>	<b>10.8</b>	<b>10.5</b>	<b>9.2</b>	<b>10.5</b>	<b>TOTAL</b>

1/ Cifras preliminares

FUENTE: SUNAT

ELABORACIÓN: BCRP SUCURSAL PIURA. Departamento de Estudios Económicos



**ANEXO 6**

**TUMBES: INGRESOS CORRIENTES DEL GOBIERNO CENTRAL**

(Millones de nuevos soles)

	2 014			2 015										
	OCT	NOV	DIC	ENE	FEB	MAR	ABR	MAY	JUN	JUL	AGO	SET	OCT	
<b>I. Ingresos Tributarios</b>	<b>13.2</b>	<b>11.5</b>	<b>14.3</b>	<b>14.1</b>	<b>12.0</b>	<b>14.7</b>	<b>12.0</b>	<b>12.1</b>	<b>12.2</b>	<b>11.9</b>	<b>11.2</b>	<b>13.1</b>	<b>13.7</b>	<b>I. Ingresos Tributarios</b>
<b>1. Impuestos a los ingresos</b>	<b>3.2</b>	<b>3.6</b>	<b>3.4</b>	<b>4.0</b>	<b>2.5</b>	<b>4.8</b>	<b>4.5</b>	<b>2.9</b>	<b>3.2</b>	<b>3.2</b>	<b>3.0</b>	<b>4.1</b>	<b>3.6</b>	<b>1. Impuestos a los ingresos</b>
-Personas Naturales	0.9	1.4	0.9	1.3	0.8	0.7	0.8	1.0	0.7	0.7	0.6	0.8	0.7	-Personas Naturales
-Personas Jurídicas	1.9	1.8	2.1	2.3	1.6	1.8	1.5	1.3	1.6	1.5	1.7	1.8	2.0	-Personas Jurídicas
-Regularización	0.5	0.3	0.4	0.4	0.1	2.3	2.2	0.6	0.9	1.0	0.7	1.4	0.9	-Regularización
<b>2. Impuestos a la Importación</b>	<b>0.2</b>	<b>0.1</b>	<b>0.3</b>	<b>0.2</b>	<b>0.3</b>	<b>0.3</b>	<b>0.2</b>	<b>0.2</b>	<b>0.2</b>	<b>0.3</b>	<b>0.2</b>	<b>0.2</b>	<b>0.3</b>	<b>2. Impuestos a la Importación</b>
<b>3. Impuestos General a las Ventas</b>	<b>8.6</b>	<b>6.7</b>	<b>8.7</b>	<b>8.7</b>	<b>8.3</b>	<b>8.4</b>	<b>6.4</b>	<b>7.8</b>	<b>7.4</b>	<b>7.2</b>	<b>7.2</b>	<b>7.7</b>	<b>8.6</b>	<b>3. Impuestos General a las Ventas</b>
-Operaciones Internas	2.9	2.8	3.0	3.4	2.3	2.2	1.7	2.2	3.0	2.5	2.4	3.0	2.9	-Operaciones Internas
-Operaciones Externas	5.8	3.9	5.7	5.4	6.0	6.3	4.6	5.7	4.4	4.7	4.8	4.8	5.7	-Operaciones Externas
<b>4. Impuestos Selectivo al Consumo</b>	<b>0.1</b>	<b>0.1</b>	<b>0.1</b>	<b>0.0</b>	<b>0.1</b>	<b>0.1</b>	<b>0.1</b>	<b>0.1</b>	<b>0.2</b>	<b>0.1</b>	<b>0.1</b>	<b>0.1</b>	<b>0.1</b>	<b>4. Impuestos Selectivo al Consumo</b>
<b>5. Otros ingresos tributarios</b>	<b>1.1</b>	<b>1.0</b>	<b>1.8</b>	<b>1.2</b>	<b>0.7</b>	<b>1.0</b>	<b>0.9</b>	<b>1.1</b>	<b>1.2</b>	<b>1.1</b>	<b>0.9</b>	<b>0.9</b>	<b>1.1</b>	<b>5. Otros ingresos tributarios</b>
<b>II. Ingresos No Tributarios</b>	<b>0.1</b>	<b>0.0</b>	<b>0.0</b>	<b>0.1</b>	<b>0.0</b>	<b>0.1</b>	<b>0.1</b>	<b>0.1</b>	<b>0.1</b>	<b>0.1</b>	<b>0.2</b>	<b>0.1</b>	<b>0.1</b>	<b>II. Ingresos No Tributarios</b>
<b>INGRESOS CORRIENTES (I+II)</b>	<b>13.3</b>	<b>11.6</b>	<b>14.4</b>	<b>14.2</b>	<b>12.0</b>	<b>14.8</b>	<b>12.1</b>	<b>12.2</b>	<b>12.3</b>	<b>12.0</b>	<b>11.4</b>	<b>13.2</b>	<b>13.8</b>	<b>INGRESOS CORRIENTES (I+II)</b>

FUENTE: SUNAT

ELABORACIÓN: BCRP SUCURSAL PIURA. Departamento de Estudios Económicos



**ANEXO 7**

**TUMBES : GASTOS NO FINANCIEROS DEL GOBIERNO NACIONAL**

(Millones de nuevos soles)

	2014			2015										
	OCT	NOV	DIC	ENE	FEB	MAR	ABR	MAY	JUN	JUL	AGO	SET	OCT	
<b>GASTOS NO FINANCIEROS</b>	<b>31.4</b>	<b>21.3</b>	<b>44.2</b>	<b>16.8</b>	<b>22.2</b>	<b>24.2</b>	<b>25.8</b>	<b>32.4</b>	<b>27.0</b>	<b>21.4</b>	<b>34.9</b>	<b>34.8</b>	<b>38.5</b>	<b>GASTOS NO FINANCIEROS</b>
<b>a. GASTOS CORRIENTES</b>	<b>20.0</b>	<b>16.5</b>	<b>26.6</b>	<b>15.7</b>	<b>17.6</b>	<b>21.0</b>	<b>22.7</b>	<b>29.8</b>	<b>24.2</b>	<b>16.6</b>	<b>31.1</b>	<b>32.3</b>	<b>36.3</b>	<b>a. GASTOS CORRIENTES</b>
1. Personal y obligaciones sociales	8.2	7.8	12.8	7.5	9.6	9.7	9.6	10.6	9.8	9.2	9.3	9.6	9.7	1. Personal y obligaciones sociales
2. Pensiones y otras prestaciones sociales	0.6	0.5	1.2	0.4	0.5	0.5	0.7	0.5	0.5	0.9	0.5	0.5	0.7	2. Pensiones y otras prestaciones sociales
3. Bienes y servicios	8.5	7.4	8.1	4.3	3.8	5.8	4.4	17.4	10.3	5.1	17.9	16.2	21.2	3. Bienes y servicios
4. Donaciones y transferencias	0.1	0.0	0.0	3.4	2.7	2.6	5.8	0.1	1.2	0.1	0.8	0.0	2.7	4. Donaciones y transferencias
5. Otros gastos	2.6	0.8	4.4	0.1	1.0	2.4	2.2	1.2	2.4	1.3	2.6	6.0	2.0	5. Otros gastos
<b>b. GASTOS DE CAPITAL</b>	<b>11.4</b>	<b>4.8</b>	<b>17.6</b>	<b>1.1</b>	<b>4.6</b>	<b>3.2</b>	<b>3.1</b>	<b>2.6</b>	<b>2.8</b>	<b>4.8</b>	<b>3.8</b>	<b>2.5</b>	<b>2.2</b>	<b>b. GASTOS DE CAPITAL</b>
1. Adquisición de activos no financieros	11.4	4.8	17.5	1.1	4.6	3.2	3.1	2.6	2.8	4.8	3.7	2.5	2.1	1. Adquisición de activos no financieros
2. Otros gastos de capital	0.0	0.0	0.1	0.0	0.0	0.0	0.0	0.0	0.0	0.0	0.1	0.0	0.1	2. Otros gastos de capital

FUENTE: Ministerio de Economía y Finanzas.

ELABORACIÓN: BCRP Sucursal Plura. Departamento de Estudios Económicos

**ANEXO 8**

**TUMBES: GASTOS NO FINANCIEROS DEL GOBIERNO REGIONAL**  
(Millones de nuevos soles)

	2014			2015										
	OCT	NOV	DIC	ENE	FEB	MAR	ABR	MAY	JUN	JUL	AGO	SET	OCT	
<b>GASTOS NO FINANCIEROS</b>	<b>30.6</b>	<b>33.3</b>	<b>51.0</b>	<b>23.6</b>	<b>21.5</b>	<b>24.6</b>	<b>22.8</b>	<b>26.4</b>	<b>30.4</b>	<b>32.6</b>	<b>25.9</b>	<b>26.6</b>	<b>30.0</b>	<b>GASTOS NO FINANCIEROS</b>
<b>a. GASTOS CORRIENTES</b>	<b>22.0</b>	<b>24.5</b>	<b>38.8</b>	<b>23.5</b>	<b>16.5</b>	<b>20.6</b>	<b>21.3</b>	<b>22.8</b>	<b>23.7</b>	<b>30.2</b>	<b>24.4</b>	<b>23.9</b>	<b>27.6</b>	<b>a. GASTOS CORRIENTES</b>
1. Personal y obligaciones sociales	15.9	17.3	24.7	19.4	11.9	14.3	14.1	14.3	14.7	16.5	15.5	14.4	15.1	1. Personal y obligaciones sociales
2. Pensiones y otras prestaciones sociales	1.6	1.8	2.6	2.0	1.7	1.6	1.5	1.7	1.5	1.9	1.7	1.6	1.7	2. Pensiones y otras prestaciones sociales
3. Bienes y servicios	4.3	5.3	11.1	2.1	2.8	4.5	5.5	5.7	7.4	11.7	7.1	7.8	10.8	3. Bienes y servicios
4. Donaciones y transferencias	0.0	0.0	0.0	0.0	0.0	0.0	0.0	0.0	0.0	0.0	0.0	0.0	0.0	4. Donaciones y transferencias
5. Otros gastos	0.2	0.1	0.4	0.0	0.1	0.2	0.2	1.1	0.1	0.1	0.1	0.1	0.0	5. Otros gastos
<b>b. GASTOS DE CAPITAL</b>	<b>8.6</b>	<b>8.7</b>	<b>12.2</b>	<b>0.1</b>	<b>5.0</b>	<b>4.0</b>	<b>1.5</b>	<b>3.6</b>	<b>6.7</b>	<b>2.4</b>	<b>1.5</b>	<b>2.7</b>	<b>2.4</b>	<b>b. GASTOS DE CAPITAL</b>
1. Adquisición de activos no financieros	8.5	8.6	12.1	0.0	4.9	3.9	1.4	3.5	6.6	2.3	1.4	2.6	2.3	1. Adquisición de activos no financieros
2. Otros gastos de capital	0.1	0.1	0.1	0.1	0.1	0.1	0.1	0.1	0.1	0.1	0.1	0.1	0.1	2. Otros gastos de capital

FUENTE: Ministerio de Economía y Finanzas.

ELABORACIÓN: BCRP Sucursal Piura. Departamento de Estudios Económicos



**ANEXO 9**

**TUMBES: GASTOS NO FINANCIEROS DE LOS GOBIERNOS LOCALES**  
(Millones de nuevos soles)

	2014			2015										
	OCT	NOV	DIC	ENE	FEB	MAR	ABR	MAY	JUN	JUL	AGO	SET	OCT	
<b>GASTOS NO FINANCIEROS</b>	<b>23.5</b>	<b>27.8</b>	<b>52.0</b>	<b>5.1</b>	<b>14.7</b>	<b>23.7</b>	<b>18.0</b>	<b>14.8</b>	<b>16.4</b>	<b>18.3</b>	<b>14.2</b>	<b>18.8</b>	<b>27.0</b>	<b>GASTOS NO FINANCIEROS</b>
<b>a. GASTOS CORRIENTES</b>	<b>8.9</b>	<b>7.1</b>	<b>14.8</b>	<b>3.7</b>	<b>6.0</b>	<b>8.7</b>	<b>8.2</b>	<b>7.4</b>	<b>7.9</b>	<b>8.0</b>	<b>7.6</b>	<b>7.9</b>	<b>7.6</b>	<b>a. GASTOS CORRIENTES</b>
1. Personal y obligaciones sociales	2.1	2.2	2.8	2.3	2.5	2.6	2.3	2.0	2.2	2.4	2.1	2.2	2.1	1. Personal y obligaciones sociales
2. Pensiones y otras prestaciones sociales	0.5	0.5	0.8	0.1	0.1	0.2	0.1	0.1	0.2	0.3	0.4	0.5	0.9	2. Pensiones y otras prestaciones sociales
3. Bienes y servicios	6.0	3.9	10.9	1.1	2.9	5.7	5.6	5.0	5.3	5.1	4.9	5.0	4.3	3. Bienes y servicios
4. Donaciones y transferencias	0.1	0.2	0.2	0.0	0.1	0.1	0.1	0.1	0.1	0.1	0.1	0.1	0.1	4. Donaciones y transferencias
5. Otros gastos	0.2	0.3	0.1	0.2	0.4	0.1	0.1	0.2	0.1	0.1	0.1	0.1	0.2	5. Otros gastos
<b>b. GASTOS DE CAPITAL</b>	<b>14.7</b>	<b>20.7</b>	<b>37.2</b>	<b>1.4</b>	<b>8.7</b>	<b>15.0</b>	<b>9.8</b>	<b>7.4</b>	<b>8.5</b>	<b>10.3</b>	<b>6.6</b>	<b>10.9</b>	<b>19.4</b>	<b>b. GASTOS DE CAPITAL</b>
1. Adquisición de activos no financieros	14.3	20.6	36.9	1.3	8.7	14.6	9.6	7.1	8.3	10.0	6.3	10.7	18.8	1. Adquisición de activos no financieros
2. Otros gastos de capital	0.3	0.0	0.3	0.1	0.0	0.4	0.2	0.3	0.2	0.3	0.3	0.2	0.6	2. Otros gastos de capital

FUENTE: Ministerio de Economía y Finanzas.

ELABORACIÓN: BCRP Sucursal Piura. Departamento de Estudios Económicos

**ANEXO 10**

**TUMBES: CARTERA PESADA EN EL SISTEMA FINANCIERO 1/  
(En porcentajes)**

ENTIDADES FINANCIERAS	2014				2015									ENTIDADES FINANCIERAS
	SET	OCT	NOV	DIC	ENE	FEB	MAR	ABR	MAY	JUN	JUL	AGO	SET	
<b>A. BANCO DE LA NACIÓN</b>	0.7	0.7	0.7	0.7	0.7	0.7	0.8	0.9	0.9	1.1	1.2	1.2	1.2	<b>A. BANCO DE LA NACIÓN</b>
<b>B. EMPRESAS BANCARIAS</b>	7.2	6.7	6.5	6.7	6.6	7.0	6.4	7.3	6.6	6.9	7.0	6.7	6.7	<b>B. EMPRESAS BANCARIAS</b>
Agrobanco	2.2	1.2	1.1	1.3	1.2	1.2	1.9	1.6	2.2	0.5	0.6	0.7	0.8	Agrobanco
<b>C. INSTITUCIONES DE MICROFINANZAS</b>														<b>C. INSTITUCIONES DE MICROFINANZAS</b>
Cajas municipales	7.5	7.3	7.0	6.6	6.8	7.0	7.5	7.7	7.8	7.1	7.5	7.8	9.3	Cajas municipales
Edpyme	3.4	3.5	2.9	2.3	2.0	2.1	2.2	2.7	3.4	3.5	3.8	3.1	3.0	Edpyme
Empresas financieras	5.6	4.9	4.5	4.4	4.5	4.5	4.8	5.0	5.3	5.3	5.4	5.5	5.5	Empresas financieras
<b>TOTAL</b>	6.4	6.0	5.8	5.7	5.7	6.0	6.0	6.5	6.3	6.1	6.3	6.3	6.7	<b>TOTAL</b>

1/ Cifras preliminares

FUENTE: Superintendencia de Banca, Seguros y AFP (SBS)

ELABORACIÓN: BCRP SUCURSAL PIURA. Departamento de Estudios Económicos