

BANCO CENTRAL DE RESERVA DEL PERÚ
SUCURSAL PIURA



TUMBES: Síntesis de Actividad Económica
Agosto 2015¹

Departamento de Estudios Económicos

El Banco Central de Reserva del Perú (BCRP) ha considerado presentar un conjunto de indicadores sectoriales de actividad económica con la finalidad de poder realizar el seguimiento del desempeño de la economía departamental. Para el sector real, se ha utilizado el Valor Bruto de Producción a precios del año 2007 para los sectores disponibles. Cabe señalar que a partir de enero 2014, el Instituto Nacional de Estadística (INEI) ha realizado el cambio de año base (de 1994 a 2007) para la construcción del Producto Bruto Interno (PBI) nacional, estando en elaboración la desagregación departamental. En la medida que se publique referida información, el BCRP volvería a elaborar para cada departamento un indicador agregado de actividad económica.

¹ En el presente informe participaron Mario Alvarado Tabacchi, María Alama Salazar y Bersabeth Palacios Patrón

ÍNDICE

	<i>Página</i>
RESUMEN EJECUTIVO.....	3
I. ACTIVIDAD PRODUCTIVA.....	5
1. Actividad primaria.....	5
1.1 Sector agropecuario.....	5
1.2 Sector pesca	6
1.3 Sector hidrocarburos.....	6
2. Otros indicadores sectoriales.....	7
2.1 Sector manufactura.....	7
2.2 Sector construcción.....	7
2.3 Arribos a los establecimientos de hospedaje.....	8
II. SECTOR EXTERNO	8
1. Exportaciones.....	8
III. CRÉDITO Y DEPÓSITOS.....	10
1. Crédito.....	10
2. Depósitos	12
IV. GASTO PÚBLICO NO FINANCIERO	13
1. Gasto corriente no financiero	13
2. Gasto de capital	13
V. ANEXOS	15



RESUMEN EJECUTIVO

Principales hechos de importancia

- En agosto, las **actividades primarias** mostraron un comportamiento mixto. De un lado, se contrajo la actividad agropecuaria (-39,4 por ciento), mientras que, de otro lado, se expandió la producción pesquera (22,5 por ciento) y de hidrocarburos (12,0 por ciento).
- En cuanto a los **otros indicadores de actividad económica** en la región, creció la producción industrial (88,7 por ciento), despachos de cemento (0,1 por ciento) y el crédito (6,3 por ciento). En contraste, retrocedieron los arribos a establecimientos de hospedaje (-7,9 por ciento) y la inversión pública (-47,2 por ciento).

Actividad primaria

- En agosto, la **actividad agropecuaria** decreció en 39,4 por ciento respecto de análogo mes del año pasado, por la contracción de la producción agrícola (-58,6 por ciento) y pecuaria (-4,3 por ciento). Fue determinante la caída en la producción de arroz (-100,0 por ciento) y plátano (-33,1 por ciento).
- En el mes bajo análisis, la **actividad pesquera** se expandió en 22,5 por ciento respecto a similar mes del año anterior, básicamente por el mayor desembarque para congelado (47,7 por ciento).
- La producción mensual de **petróleo crudo** se incrementó en 12,0 por ciento interanual.

Otros indicadores de actividad económica

- En agosto, la **manufactura primaria** creció 88,7 por ciento respecto de análogo mes del año pasado. Este comportamiento se explica por el incremento en la producción de langostino entero congelado (30,8 por ciento), cola de langostino (34,3 por ciento) y, sobre todo, pescado congelado (125,3 por ciento).
- En el mes bajo análisis, los **despachos de cemento** registraron un leve incremento de 0,1 por ciento en relación con agosto de 2014.
- El número de **arribos a establecimientos de hospedaje** se contrajo en 7,9 por ciento respecto de similar mes del año anterior. Al respecto, se observó la disminución de los visitantes nacionales (-16,9 por ciento), no suficientemente compensada por el aumento en la llegada de extranjeros (26,2 por ciento).
- El **crédito** aumentó 6,3 por ciento interanual. El financiamiento a empresas se expandió en 2,0 por ciento y a personas, en 13,0 por ciento. En este último caso, influyó el incremento en el crédito de consumo e hipotecario que registraron tasas de crecimiento de 12,8 y 14,3 por ciento, respectivamente.
- Por su parte, la **inversión pública** resultó menor en 47,2 por ciento a la de igual mes del año previo, por la caída registrada en el Gobierno Regional (-81,6 por ciento) y en los Gobiernos Locales (-42,0 por ciento).

CUADRO N° 1
OTROS INDICADORES DE ACTIVIDAD ECONÓMICA
 (Variación % respecto a similar mes del año anterior)

	Mar.15	Abr.15	May.15	Jun.15	Jul.15	Ago.15
Producción industrial 1/	↑ 23.0	↑ 6.9	↓ -3.4	↑ 33.5	↓ -3.1	↑ 88.7
Despachos de cemento 1/	↓ -10.6	↓ -23.3	↓ -0.2	↓ -8.6	↓ -17.4	↑ 0.1
Arribos a establecimientos de hospedaje	↑ 8.6	↑ 57.5	↓ -10.3	↓ -20.9	↓ -2.5	↓ -7.9
Crédito 2/	↑ 5.9	↑ 5.5	↑ 6.4	↑ 5.3	↑ 5.6	↑ 6.3
Crédito de consumo 2/	↑ 9.5	↑ 8.4	↑ 0.5	↑ 11.5	↑ 11.5	↑ 12.8
Crédito hipotecario 2/	↑ 13.0	↑ 11.9	↑ 14.2	↑ 13.2	↑ 12.1	↑ 14.3
Inversión pública 1/	↓ -35.8	↓ -39.2	↓ -29.3	↑ 27.7	↓ -37.1	↓ -47.2

1/ En términos reales.

2/ En términos nominales.

Fuentes: PRODUCE, Cementos Pacasmayo, SBS y MEF.

I. ACTIVIDAD PRODUCTIVA

1. Actividad primaria

1.1 Sector agropecuario

- En agosto, la actividad agropecuaria decreció en 39,4 por ciento respecto de análogo mes del año pasado, por la contracción de la producción agrícola (-58,6 por ciento) y pecuaria (-4,3 por ciento). Fue determinante la caída en la producción de arroz (-100,0 por ciento) y plátano (-33,1 por ciento). En el primer caso influyó el hecho de que las cosechas de la actual campaña arrocera estuvieron más adelantadas y concentradas en junio quedando un remanente menor que fue cosechado en julio. De otro lado, el retroceso en plátano obedeció a que este cultivo fue afectado por desbordes del río Tumbes entre abril y junio que impilaron la pérdida de una superficie de 705 hectáreas.
- En lo que va del año, la caída sectorial fue del 16,0 por ciento en relación con similar período del año anterior, siendo determinante la menor producción de arroz (-27,2 por ciento) explicada básicamente porque en la campaña chica de este cereal las mayores cosechas se concentraron en noviembre y diciembre del año previo mientras que en la campaña chica anterior hubo cosechas importantes en enero de 2014; es decir, fue una campaña más atrasada. También es destacable la disminución en la producción de plátano (-16,7 por ciento) debido a la pérdida de áreas de este frutal.

CUADRO N° 2
SECTOR AGROPECUARIO 1/
(Toneladas)

Subsectores	Estructura Porcentual 2013 2/	AGOSTO			ENERO-AGOSTO		
		2014	2015	Var.%	2014	2015	Var.%
AGRÍCOLA	69.57			-58.6			-19.0
Orientada al mercado externo y agroindustria 2/	31.45			-31.2			-13.2
Cacao	1.20	58	63	7.2	460	495	7.7
Mango	0.09	0	0	n.d.	374	278	-25.8
Plátano	28.90	10 292	6 881	-33.1	88 115	73 434	-16.7
Maíz amarillo duro	1.26	52	50	-3.7	811	2 391	194.7
Orientada al mercado interno 2/	38.12			-90.0			-23.0
Arroz	31.99	6 693	0	-100.0	95 050	69 230	-27.2
Frijol caupí	0.04	3	25	839.2	3	25	839.2
Limón	4.75	714	564	-21.0	15 077	16 093	6.7
Maíz choclo	0.80	142	133	-6.3	1 201	816	-32.1
Melón	0.02	0	0	n.d.	21	30	42.9
Soya	0.08	2	0	-100.0	30	13	-56.0
Yuca	0.45	209	76	-63.6	1 370	1 032	-24.7
PECUARIO	30.43			-4.3			-4.9
Carne de Ave 3/	0.88	11	13	15.6	89	92	3.1
Huevo	0.17	8	9	12.0	61	67	10.3
Carne de vacuno 3/	15.92	210	205	-2.4	1 633	1 561	-4.4
Leche	0.35	69	67	-2.8	491	480	-2.4
Carne de Ovino 3/	2.58	22	21	-6.5	174	163	-6.2
Carne de Porcino 3/	5.31	108	100	-7.0	648	618	-4.6
Carne de Caprino 3/	5.23	62	56	-9.5	492	455	-7.6
SECTOR AGROPECUARIO	100.00			-39.4			-16.0

1/ Cifras preliminares

2/ A precios de 2007

3/ Peso neto

Fuente: Ministerio de Agricultura y Riego

Elaboración: BCRP, Sucursal Piura. Departamento de Estudios Económicos

- En agosto, en el inicio de la campaña agrícola 2015-2016, se instalaron 6 172 hectáreas de cultivos transitorios, lo que implicó un incremento del 2,3 por ciento respecto de igual mes del año pasado. El arroz fue el cultivo predominante, con una ejecución de 6 104 hectáreas. En lo referente a cultivos permanentes, se sembraron 67 hectáreas de plátano, en procura de

recuperar el área perdida debido a los desbordes ocurridos en el segundo trimestre de este año.

CUADRO N° 3
SUPERFICIE SEMBRADA 1/
(Hectáreas)

CULTIVO	CAMPAÑA AGRÍCOLA 2/		Variación	
	2014 - 2015	2015 - 2016	Absoluta	Porcentual
CULTIVOS TRANSITORIOS	6 033	6 172	139	2.3
Arroz	5 967	6 104	137	2.3
Frijol Caupí	2	6	4	212.5
Maíz Amarillo Duro	18	17	- 1	-5.6
Maíz Choclo	38	30	- 8	-21.3
Soya	1	1	- 1	-50.0
Yuca	5	5	1	17.8
Otros	3	10	7	223.7
CULTIVOS PERMANENTES	29	77	48	164.4
Cacao	0	1	1	n.d.
Limón	8	9	1	12.5
Mango	0	0	0	n.d.
Plátano	21	67	46	216.9
Total	6 062	6 249	187	3.1

1/ Cifras preliminares

2/ Agosto es el mes de inicio de la campaña agrícola.

FUENTE: MINAGRI

1.2 Sector pesca

- En agosto, la actividad pesquera se expandió en 22,5 por ciento respecto a similar mes del año pasado, básicamente, por el mayor desembarque para congelado (47,7 por ciento). En los primeros ocho meses del año, la caída sectorial fue de 25,7 por ciento en relación con similar período del año anterior.

CUADRO N° 4
SECTOR PESCA 1/
(En toneladas)

DESTINO	AGOSTO			ENERO - AGOSTO		
	2014	2015	Var % 1/	2014	2015	Var % 1/
Consumo Humano Directo						
Congelado	1 412	2 086	47.7	21 556	15 164	-29.7
Curado	0	0	n.d.	6	0	-100.0
Fresco	1 118	881	-21.2	7 182	6 502	-9.5
TOTAL			22.5			-25.7

1/ A precios de 2007. Cifras preliminares.

Fuente: Ministerio de la Producción; Gerencia Regional de la Producción - Tumbes

Elaboración: BCRP Sucursal Piura. Departamento de Estudios Económicos

1.3 Sector hidrocarburos

- En agosto, la producción de petróleo crudo se incrementó en 12,0 por ciento respecto de análogo mes del año previo. En lo que va del año, el decrecimiento sectorial fue del 22,6 por ciento. Cabe señalar que BPZ está en proceso de venta de sus activos.

CUADRO N° 5
SECTOR HIDROCARBUROS 1/
(En barriles)

	Agosto			Enero-Agosto		
	2014	2015	Var.%	2014	2015	Var.%
PETROLEO CRUDO (barriles)						
BPZ	145 295	162 719	12.0	1 169 872	905 043	-22.6
TOTAL 1/	145 295	162 719	12.0	1 169 872	905 043	-22.6

1/ Variación porcentual en terminos reales a precios de 2007

FUENTE: PERUPETRO

ELABORACIÓN: BCRP Sucursal Piura. Departamento de Estudios Económicos



2. Otros indicadores sectoriales

2.1 Sector manufactura

- En agosto, la manufactura primaria creció 88,7 por ciento respecto de análogo mes del año pasado. Este comportamiento se explica por el incremento en la producción de langostino entero congelado (30,8 por ciento), cola de langostino (34,3 por ciento) y, sobre todo, pescado congelado (125,3 por ciento). En lo que va del año, la rama de derivados pesqueros y acuícolas creció 17,7 por ciento en relación con similar período del año anterior.

CUADRO N° 6
SECTOR MANUFACTURA 1/
(Variación % real respecto a similar periodo del año anterior)

Ramaz de actividad	Estructura porcentual 2012 2/	AGOSTO	ENERO - AGOSTO
		Var. %	Var. %
MANUFACTURA PRIMARIA	100.0	88.7	17.7
Derivados pesqueros y acuícolas	100.0	88.7	17.7
SECTOR MANUFACTURA	100.0	88.7	17.7

1/ Cifras preliminares.

2/ A precios de 2007.

Fuente: PRODUCE, INEI

2.2 Sector construcción

- En el mes bajo análisis, los despachos de cemento registraron un leve incremento de 0,1 por ciento en relación con agosto de 2014. En los primeros ocho meses del año, la caída fue de 6,1 por ciento respecto de similar período del año anterior.

GRÁFICO N° 1
CRECIMIENTO DE LOS DESPACHOS DE CEMENTO
(Variación % real respecto a similar mes del año anterior)

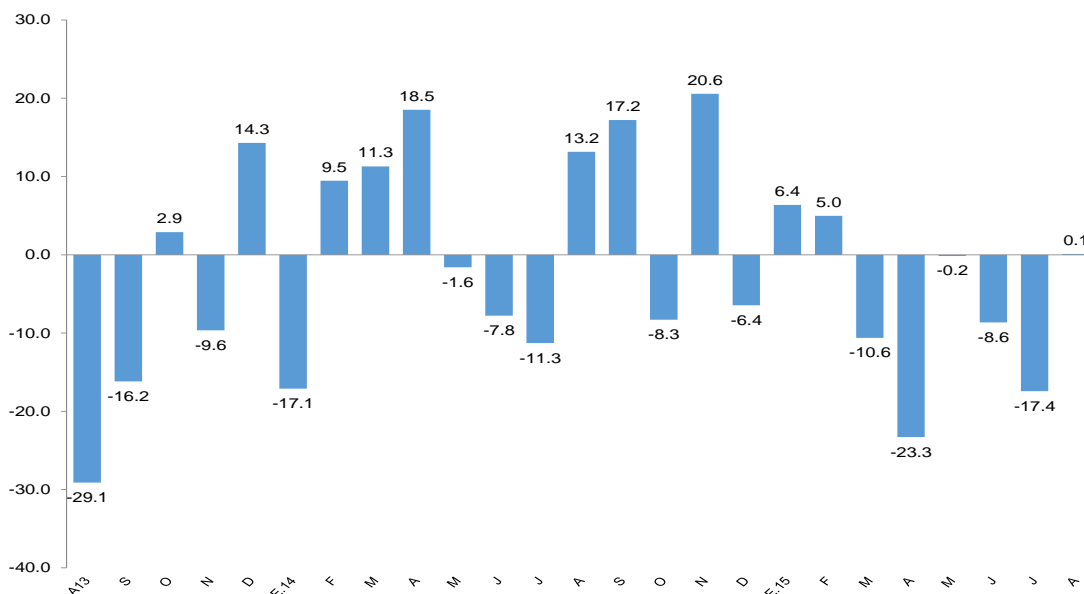

FUENTE: BCRP Sucursal Piura en base a información de Cementos Pacasmayo S.A.A

2.3 Arribos a los establecimientos de hospedaje

- En agosto, el número de arribos a establecimientos de hospedaje se contrajo en 7,9 por ciento respecto de similar mes del año anterior. Al respecto, se observó la disminución de los visitantes nacionales (-16,9 por ciento), no suficientemente compensada por el aumento en la llegada de extranjeros (26,2 por ciento). No obstante, en lo que va del año, el flujo de visitantes aumentó en 9,2 por ciento con relación a análogo período del año pasado, debido a la atracción turística de las playas de la región, especialmente en la temporada de verano.

GRÁFICO N° 2
CRECIMIENTO DE ARRIBOS A ESTABLECIMIENTOS DE HOSPEDAJE
(Variación %)

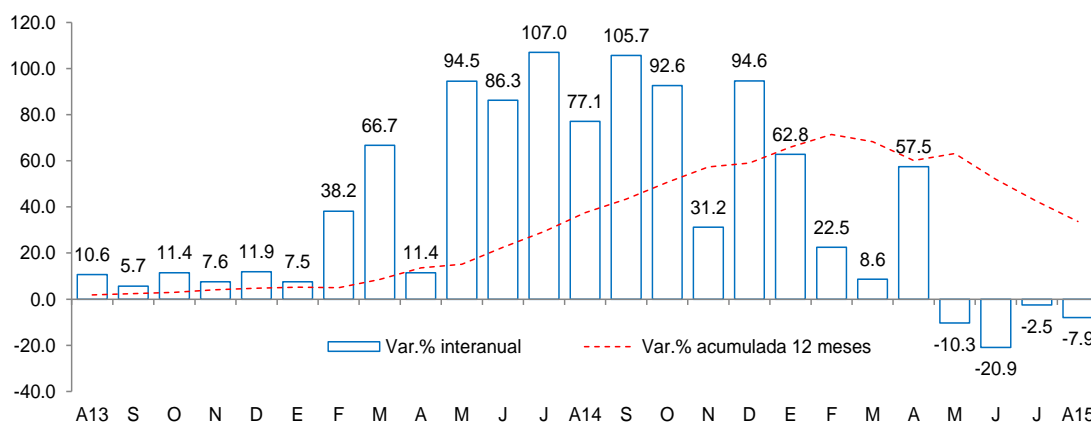

Fuente: Encuesta Mensual a Establecimientos de Hospedaje Temporal- MINCETUR

II. SECTOR EXTERNO

1. Exportaciones

- En agosto, las exportaciones de Tumbes totalizaron US\$ 8,1 millones; es decir, 34,6 por ciento menos que las registradas en igual mes del año pasado, básicamente por la caída de las exportaciones no tradicionales (-34,6 por ciento).
- Se registraron menores ventas de colas de langostinos congeladas (-100,0 por ciento), conchas de abanico (-100,0 por ciento) y bananas (-65,2 por ciento), que contrarrestaron el incremento en langostinos enteros congelados (4,0 por ciento) y pota (44,5 por ciento).
- En lo que va del año, las exportaciones ascendieron a US\$ 85,5 millones, lo que significó una caída de 35,7 por ciento en relación con similar período del año previo debido a menores envíos de productos pesqueros no tradicionales (-34,8 por ciento). Los principales destinos de las exportaciones fueron Estados Unidos (52,1 por ciento), España (22,1 por ciento), Francia (15,6 por ciento), Italia (2,3 por ciento) y Corea del Sur (2,2 por ciento).

CUADRO Nº 7
EXPORTACIONES POR GRUPO DE PRODUCTOS 1/
(Valor FOB en millones de US\$)

	Estructura % 2013	AGOSTO			ENERO - AGOSTO		
		2014	2015	Var %	2014	2015	Var %
PRODUCTOS TRADICIONALES	3.3%	0.0	0.0	n.d.	1.3	0.0	-99.4
Agropecuario	3.3%	0.0	0.0	n.d.	1.3	0.0	-99.4
PRODUCTOS NO TRADICIONALES	96.7%	12.4	8.1	-34.6	131.6	85.5	-35.1
Agropecuario	5.5%	0.2	0.1	-65.2	1.9	2.6	34.0
Pesquero	90.4%	12.2	8.0	-33.8	128.8	82.5	-35.9
Otros	0.9%	0.07	0.00	-100.0	0.9	0.3	-64.0
TOTAL EXPORTACIONES	100.0%	12.4	8.1	-34.6	132.9	85.5	-35.7

1/ Cifras preliminares

2/ En base a la estructura de similar período de 2013

FUENTE : SUNAT.

ELABORACIÓN: BCRP Sucursal Piura. Departamento de Estudios Económicos

III. CRÉDITO Y DEPÓSITOS

1. Crédito

- En agosto, el crédito registró un aumento de 6,3 por ciento interanual, lo cual significó un crecimiento mayor al registrado en similar mes de 2014 (3,5 por ciento).
- Según tipo de moneda, el crédito en moneda nacional creció en 9,0 por ciento interanual y las colocaciones en moneda extranjera disminuyeron en 13,7 por ciento. El 90,2 por ciento del crédito fue otorgado en moneda nacional.

CUADRO Nº 9
CRÉDITO
(Saldos en millones de nuevos soles)

	Saldos en millones de nuevos soles		Tasa de crecimiento (%)	
	Jul-15	Ago-15	Mes	12 Meses
POR TIPO DE CRÉDITO				
Empresas	407	412	1,3	2,0
Personas	284	289	1,8	13,0
Consumo	255	260	1,8	12,8
Hipotecario	29	29	1,1	14,3
TOTAL	691	701	1,5	6,3
POR TIPO DE MONEDA				
MN	623	632	1,6	9,0
ME (Mill. US\$)	23	23	0,5	-13,7

Fuente: SBS y AFP.

Elaboración: BCRP, Sucursal PIURA. Departamento de Estudios Económicos.

GRÁFICO Nº 4
CRECIMIENTO DEL CREDITO 1/
 (Variación % respecto a similar mes del año anterior)

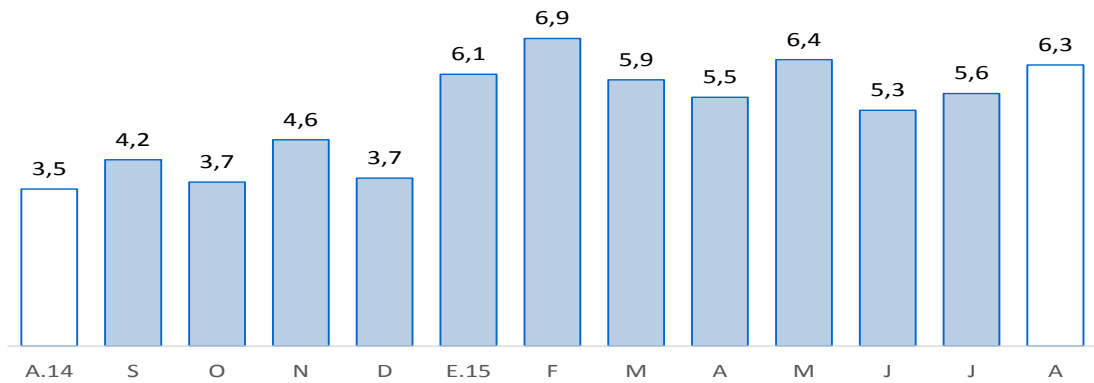

Fuente: SBS y AFP

1/ Comprende banca múltiple, Banco de la Nación, Agrobanco, cajas municipales, cajas rurales, edpymes y financieras.

En cuanto al tipo de crédito, el financiamiento a personas creció 13,0 por ciento, impulsado por la expansión del crédito de consumo e hipotecario (12,8 y 14,3 por ciento, respectivamente). Por otra parte, el financiamiento a empresas registró un crecimiento de 2,0 por ciento interanual; al respecto, mientras que el crédito corporativo y a grandes empresas disminuyó en 14,7 por ciento las colocaciones a microempresas se incrementaron en 6,0 por ciento.

GRÁFICO Nº 5
EVOLUCIÓN DEL TIPO DE CRÉDITO
 (Porcentaje)

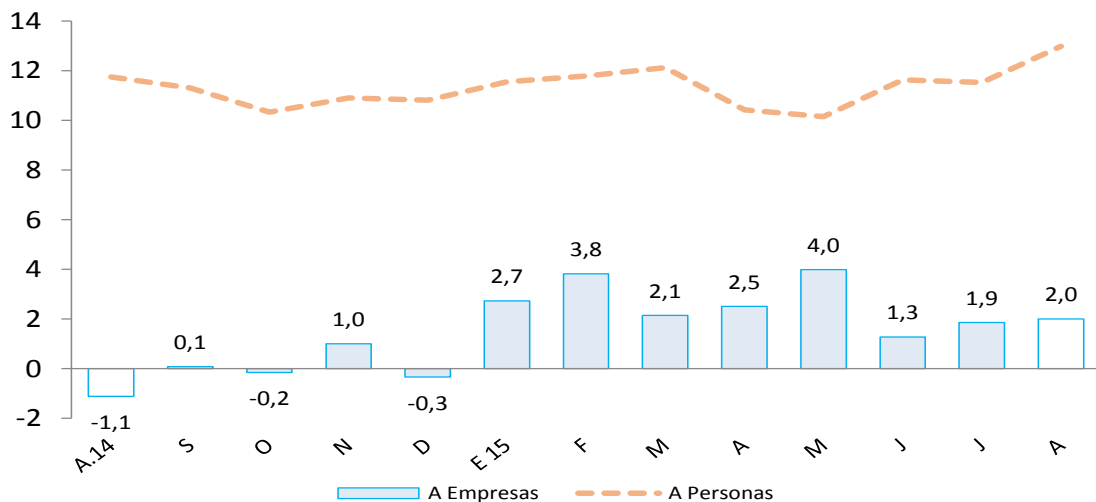

- La tasa de morosidad registrada en julio fue de 6,3 por ciento, es decir, 0,3 de punto porcentual menos respecto al mismo mes de 2014. La morosidad de las cajas municipales fue de 7,5 por ciento; de la banca múltiple, de 7,0 por ciento; empresas financieras, 5,4 por ciento; Edpymes, 3,8 por ciento; Banco de la Nación, 1,2 por ciento y Agrobanco, 0,6 por ciento.

GRÁFICO Nº 6
TASA DE MOROSIDAD
(Porcentaje)

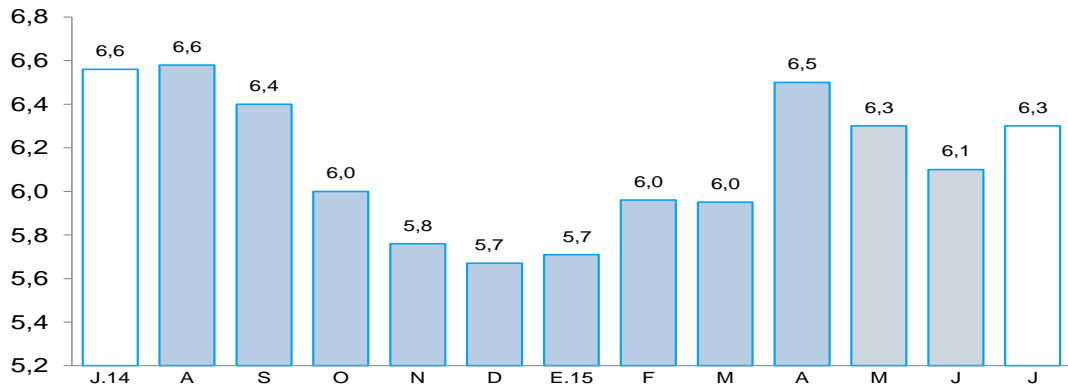

ELABORACIÓN: BCRP - Sucursal Piura. Departamento de Estudios Económicos

2. Depósitos

- En agosto, los depósitos en las instituciones financieras aumentaron 4,8 por ciento interanual.
- Por tipo de moneda, los depósitos en moneda nacional crecieron 7,9 por ciento interanual, mientras que los depósitos en moneda extranjera decrecieron en 4,9 por ciento. La tasa de dolarización de los depósitos fue de 21,5 por ciento.
- Según tipo de depósito, los ahorros corrientes, que representan el 47,5 por ciento del total, mostraron un crecimiento interanual de 2,4 por ciento y los depósitos a plazos, del 1,6 por ciento, mientras que los depósitos a la vista aumentaron en 13,4 puntos porcentuales.

CUADRO Nº 10
DEPÓSITOS 1/
(Saldos en millones de nuevos soles)

	Saldos en millones de nuevos soles		Tasa de crecimiento (%)	
	Jul-15	Ago-15	Mes	12 Meses
POR TIPO DE DEPÓSITO				
Vista	66	74	13,1	13,4
Ahorro	139	135	-2,9	2,4
A plazo	75	74	-0,9	1,6
TOTAL	280	284	1,4	4,8
POR TIPO DE MONEDA				
MN	226	223	-1,3	7,9
ME (Mill. US\$)	18	20	12,4	-4,9

Fuente: SBS y AFP.

Elaboración: BCRP, Sucursal PIURA. Departamento de Estudios Económicos.

GRÁFICO N° 7
CRECIMIENTO DE LOS DEPÓSITOS 1/
 (Variación % respecto a similar mes del año anterior)

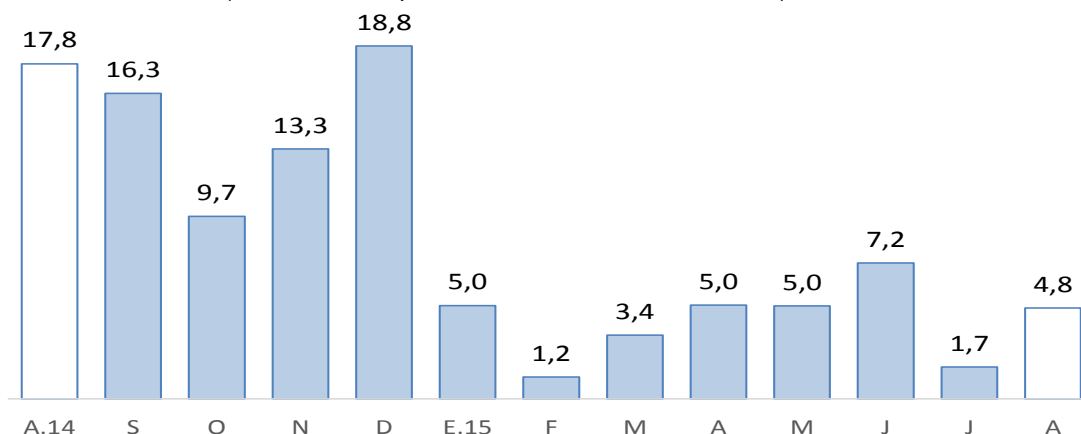

Fuente: SBS y AFP

1/ Comprende banca múltiple, Banco de la Nación, Agrobanco, cajas municipales, cajas rurales y financieras.

IV. GASTO PÚBLICO NO FINANCIERO

1. Gasto corriente no financiero

- En agosto, el gasto público corriente no financiero bordeó los S/.63 millones, mostrando un decremento interanual real de 10,1 por ciento, que se explica por el menor gasto del Gobierno Regional (-38,1 por ciento). En lo que va del año, el gasto corriente se expandió en 8,5 por ciento respecto de análogo período del año previo.

CUADRO N° 11
GASTO PÚBLICO 1/ 2/
 (Millones de nuevos soles)

	AGOSTO			ENERO - AGOSTO		
	2014	2015	Var.% real	2014	2015	Var.% real
Gobierno Nacional	22	31	33,7	128	179	35,3
Gobierno Regional	38	24	-38,1	188	183	-5,6
Gobiernos locales	7	8	2,3	58	57	-4,9
TOTAL	67	63	-10,1	374	419	8,5

1/ Información actualizada al 30 de agosto 2015.

2/ Comprende el gasto en remuneraciones, pensiones, bienes y servicios.

Fuente: Ministerio de Economía y Finanzas.

Elaboración: BCRP, Sucursal Piura. Departamento de Estudios Económicos.

2. Gasto de capital

- En agosto, la inversión pública totalizó S/.11 millones y resultó menor en 47,2 por ciento a la de similar mes del año pasado, por la caída registrada en el Gobierno Regional (-81,6 por ciento) y en los Gobiernos Locales (-42,0 por ciento). En el período enero-agosto, la inversión pública se contrajo en 45,2 por ciento con relación a igual lapso del año previo.

CUADRO Nº 12
INVERSIÓN PÚBLICA 1/ 2/
(Millones de nuevos soles)

	AGOSTO			ENERO - AGOSTO		
	2014	2015	Var.% real	2014	2015	Var.% real
Gobierno Nacional	3	4	13,4	25	26	0,6
Gobierno Regional	7	1	-81,6	89	24	-74,1
Gobiernos locales	10	6	-42,0	90	66	-29,1
Inversión Pública	21	11	-47,2	203	115	-45,2

1/ Información actualizada al 30 de agosto de 2015.

2/ Comprende la adquisición de activos no financieros.

Fuente: Ministerio de Economía y Finanzas.

Elaboración: BCRP, Sucursal Piura. Departamento de Estudios Económicos.

- En cuanto al avance de la inversión pública, al finalizar agosto representa el 35,5 por ciento del Presupuesto Institucional Modificado (PIM). El Gobierno Nacional muestra una ejecución del 36,2 por ciento; el Gobierno Regional, del 24,6 por ciento y los Gobiernos Locales, del 41,9 por ciento.

GRÁFICO Nº 8
CRECIMIENTO DE LA INVERSIÓN PÚBLICA
(Variación % real)



Fuente: BCRP-Departamento de Estadísticas Fiscales

- El gasto de capital del Gobierno Regional mostró una importante concentración en gestión de proyectos (S/.1,3 millones).
- La inversión del Gobierno Regional estuvo referida principalmente al devengado para la construcción de la infraestructura vial de la zona industrial – Hospital JAMO II (S/.700 mil).
- Finalmente, la inversión de los Gobiernos Locales se dirigió principalmente a obras de agua y saneamiento, destacando el proyecto de Aguas Verdes (S/.1,4 millones).

V. ANEXOS



ANEXO 1

**TUMBES: PRODUCCIÓN AGROPECUARIA 1/
(TM)**

	2014					2015								
	AGO	SEP	OCT	NOV	DIC	ENE	FEB	MAR	ABR	MAY	JUN	JUL	AGO	
AGRÍCOLA														AGRÍCOLA
Arroz	6 693	0	0	7 343	41 640	11 180	0	0	0	2 167	51 031	4 851	0	Arroz
Cacao	58	62	48	49	50	71	63	70	61	57	46	63	63	Cacao
Frijol caupi	3	4	3	1	5	2	0	0	0	5	8	21	25	Frijol caupi
Limón	714	437	825	1 723	2 175	2 741	2 875	3 030	2 615	2 117	1 455	696	564	Limón
Maíz amarillo	52	50	39	98	71	41	7	0	5	26	1 623	639	50	Maíz amarillo
Maíz choclo	142	105	171	249	267	187	82	96	34	148	72	65	133	Maíz choclo
Mango	0	0	0	0	7	278	0	0	0	0	0	0	0	Mango
Melón	0	0	0	0	0	0	0	0	0	0	30	0	0	Melón
Plátano	10 292	10 867	10 438	9 847	11 649	10 867	12 025	12 297	9 377	7 583	7 543	6 861	6 881	Plátano
Soya	2	4	3	0	12	13	0	0	0	0	0	0	0	Soya
Tabaco	0	0	10	0	0	0	0	0	0	0	0	0	0	Tabaco
Yuca	209	255	97	306	299	222	93	3	0	0	254	384	76	Yuca
PECUARIO														PECUARIO
Carne de ave ^{2/}	11	11	13	43	13	16	6	12	15	9	10	11	13	Carne de ave ^{2/}
Carne de caprino ^{2/}	62	61	61	59	57	59	54	52	54	59	63	56	56	Carne de caprino ^{2/}
Carne de ovino ^{2/}	22	20	20	20	22	20	19	20	20	20	22	21	21	Carne de ovino ^{2/}
Carne de porcino ^{2/}	108	109	125	116	104	52	83	51	74	78	88	92	100	Carne de porcino ^{2/}
Carne de vacuno ^{2/}	210	184	192	177	177	193	168	206	215	190	195	189	205	Carne de vacuno ^{2/}
Huevos	8	9	9	9	9	7	7	8	7	8	12	9	9	Huevos
Leche	69	46	52	51	53	54	53	55	53	59	67	72	67	Leche

1/ Cifras preliminares

2/ Peso neto

FUENTE: MINAGRI

ELABORACIÓN: BCRP SUCURSAL PIURA. Departamento de Estudios Económicos



ANEXO 2

**TUMBES: PRODUCCIÓN PESQUERA 1/
T.M.B**

	2014					2015								
	AGO	SEP	OCT	NOV	DIC	ENE	FEB	MAR	ABR	MAY	JUN	JUL	AGO	
CHD 2/	2 530	2 726	2 299	2 020	2 669	2 919	3 146	3 155	1 834	2 240	2 989	2 843	2 967	CHD 1/
1. Fresco	1 118	1 021	709	877	694	1 050	770	1 066	790	783	798	790	881	1. Fresco
2. Congelado	1 412	1 705	1 590	1 143	1 975	1 869	2 376	2 089	1 044	1 456	2 191	2 053	2 086	2. Congelado
4. Curado	0	0	0	0	0	0	0	0	0	0	0	0	0	4. Curado
TOTAL	2 530	2 726	2 299	2 020	2 669	2 919	3 146	3 155	1 834	2 240	2 989	2 843	2 967	TOTAL

1/ Cifras preliminares

2/ Consumo Humano Directo

FUENTE: Ministerio de la Producción

ELABORACIÓN: BCRP SUCURSAL PIURA. Departamento de Estudios Económicos

ANEXO 3

TUMBES: EXPORTACIONES FOB POR GRUPOS DE PRODUCTO 1/
(MILLONES US\$)

TIPO	2014					2015								TIPO
	AGO	SEP	OCT	NOV	DIC	ENE	FEB	MAR	ABR	MAY	JUN	JUL	AGO	
I. Productos Tradicionales	0.0	0.0	0.0	0.0	0.0	0.0	0.0	0.0	0.0	0.0	0.0	0.0	0.0	I. Productos Tradicionales
Agropecuario	0.0	0.0	0.0	0.0	0.0	0.0	0.0	0.0	0.0	0.0	0.0	0.0	0.0	Agropecuario
Pesquero	0.0	0.0	0.0	0.0	0.0	0.0	0.0	0.0	0.0	0.0	0.0	0.0	0.0	Pesquero
II. Productos No Tradicionales	12.4	17.4	14.4	10.4	14.1	11.8	11.4	13.0	7.4	10.8	11.1	11.9	8.1	II. Productos No Tradicionales
Agropecuario	0.2	0.2	0.4	0.4	0.6	0.8	0.5	0.4	0.4	0.3	0.1	0.1	0.1	Agropecuario
Maderas y Papeles	0.0	0.0	0.0	0.0	0.0	0.0	0.0	0.0	0.0	0.0	0.0	0.0	0.0	Maderas y Papeles
Metal-Mecánico	0.0	0.0	0.0	0.0	0.0	0.0	0.0	0.0	0.0	0.0	0.0	0.0	0.0	Metal-Mecánico
Minería No Metálica	0.0	0.0	0.0	0.0	0.0	0.0	0.0	0.0	0.0	0.0	0.0	0.0	0.0	Minería No Metálica
Pesquero	12.2	17.1	14.0	9.9	13.4	10.8	10.9	12.5	7.0	10.5	11.0	11.8	8.0	Pesquero
Químico	0.0	0.0	0.0	0.0	0.0	0.0	0.0	0.0	0.0	0.0	0.0	0.0	0.0	Químico
Resto de No Tradicionales	0.0	0.0	0.0	0.0	0.0	0.2	0.0	0.0	0.0	0.0	0.0	0.0	0.0	Resto de No Tradicionales
Sidero-Metalúrgico y Joyería	0.0	0.0	0.0	0.0	0.0	0.0	0.0	0.0	0.0	0.0	0.0	0.0	0.0	Sidero-Metalúrgico y Joyería
Textil	0.0	0.1	0.0	0.1	0.0	0.0	0.0	0.0	0.0	0.0	0.0	0.0	0.0	Textil
TOTAL EXPORTACIONES	12.4	17.4	14.4	10.4	14.1	11.8	11.4	13.0	7.4	10.8	11.1	11.9	8.1	TOTAL EXPORTACIONES

1/ Cifras preliminares

FUENTE: SUNAT

ELABORACIÓN: BCRP SUCURSAL PIURA. Departamento de Estudios Económicos



ANEXO 4

**TUMBES: EXPORTACIONES DE PRODUCTOS NO TRADICIONALES 1/
(Millones de US\$)**

TIPO	2014					2015								TIPO	
	AGO	SEP	OCT	NOV	DIC	ENE	FEB	MAR	ABR	MAY	JUN	JUL	AGO		
Arroz	0.0	0.0	0.0	0.0	0.0	0.0	0.0	0.0	0.0	0.0	0.0	0.0	0.0	0.0	Arroz
Bananas tipo "cavendish valery"	0.2	0.2	0.3	0.3	0.4	0.4	0.4	0.4	0.4	0.2	0.0	0.1	0.1	0.1	Bananas tipo "cavendish valery"
Legumbres (frijoles, cebollas, ajos, aceitunas)	0.0	0.0	0.0	0.1	0.1	0.2	0.0	0.0	0.0	0.0	0.0	0.0	0.0	0.0	Legumbres (frijoles, cebollas, ajos, aceitunas)
Otros prod.agropec. no tradicionales	0.0	0.0	0.0	0.1	0.1	0.1	0.1	0.0	0.0	0.0	0.0	0.0	0.0	0.0	Otros prod.agropec. no tradicionales
AGROPECUARIOS	0.2	0.2	0.4	0.4	0.6	0.8	0.5	0.4	0.4	0.3	0.1	0.1	0.1	0.1	AGROPECUARIOS
Colas de langostinos congeladas	7.5	12.4	7.9	7.1	8.2	6.0	6.3	7.6	4.6	6.2	5.7	7.0	5.3	5.3	Colas de langostinos congeladas
Conchas de abanico	2.2	1.3	3.8	0.9	1.1	0.7	0.9	1.2	0.3	0.4	0.3	0.1	0.0	0.0	Conchas de abanico
Langostinos	2.3	3.0	2.1	1.2	1.7	2.6	2.2	2.6	1.1	2.3	4.2	3.9	2.4	2.4	Langostinos
Pota	0.2	0.4	0.1	0.0	0.2	0.1	1.1	1.0	0.6	0.3	0.3	0.2	0.3	0.3	Pota
Pescado congelado	0.0	0.0	0.0	0.7	2.0	1.3	0.5	0.0	0.3	1.1	0.2	0.4	0.0	0.0	Pescado congelado
Otros prod.pesqueros no tradicionales	0.0	0.0	0.0	0.1	0.2	0.1	0.0	0.1	0.2	0.2	0.2	0.2	0.0	0.0	Otros prod.pesqueros no tradicionales
PESQUEROS	12.2	17.1	14.0	9.9	13.4	10.8	10.9	12.5	7.0	10.5	11.0	11.8	8.0	8.0	PESQUEROS
OTROS NO TRADICIONALES	0.1	0.1	0.0	0.1	0.1	0.2	0.0	0.0	0.0	0.0	0.0	0.0	0.0	0.0	OTROS NO TRADICIONALES
TOTAL DE EXPORTACIONES NO TRADICIONALES	12.4	17.4	14.4	10.4	14.1	11.8	11.4	13.0	7.4	10.8	11.1	11.9	8.1	8.1	TOTAL DE EXPORTACIONES NO TRADICIONALES

1/ Cifras preliminares

FUENTE: SUNAT

ELABORACIÓN: BCRP SUCURSAL PIURA. Departamento de Estudios Económicos



ANEXO 5

TUMBES: IMPORTACIONES POR USO O DESTINO ECONOMICO 1/
(Millones de US\$)

RUBROS	2 014					2 015								RUBROS
	AGO	SEP	OCT	NOV	DIC	ENE	FEB	MAR	ABR	MAY	JUN	JUL	AGO	
I. Bienes de consumo	6.4	5.0	6.7	5.8	6.5	5.8	6.1	6.6	5.8	6.9	4.2	6.2	5.9	I. Bienes de consumo
Bienes de consumo no duradero	0.6	0.9	1.7	2.1	2.8	4.3	4.9	5.0	4.0	5.4	3.3	5.6	5.4	Bienes de consumo no duradero
Bienes de consumo duradero	5.8	4.2	4.9	3.8	3.7	1.5	1.2	1.6	1.9	1.5	0.9	0.6	0.5	Bienes de consumo duradero
II. Insumos	3.5	4.2	3.7	2.7	4.3	4.4	5.1	4.9	4.0	4.0	3.1	3.3	3.0	II. Insumos
Combustibles,lubricantes y prod. conexos	0.0	0.1	0.1	0.0	0.1	0.1	0.1	0.1	0.0	0.0	0.2	0.0	0.0	Combustibles,lubricantes y prod. conexos
Materia prima para la agricultura	0.8	1.3	0.7	0.9	1.9	1.9	2.4	2.4	1.7	1.8	0.9	1.6	1.1	Materia prima para la agricultura
Materia prima para la industria	2.6	2.9	2.9	1.8	2.3	2.5	2.7	2.5	2.3	2.1	2.0	1.7	1.9	Materia prima para la industria
III. Bienes de capital y materiales de construcción	1.2	1.0	1.9	0.9	0.7	0.5	0.4	0.6	0.6	0.7	0.5	1.1	0.3	III. Bienes de capital y materiales de construcción
Para la construcción	0.2	0.5	0.2	0.1	0.2	0.1	0.1	0.2	0.1	0.1	0.2	0.1	0.1	Para la construcción
Para la agricultura	0.0	0.0	0.1	0.1	0.0	0.0	0.0	0.0	0.0	0.0	0.1	0.0	0.0	Para la agricultura
Para la industria	1.0	0.2	1.0	0.6	0.5	0.4	0.2	0.3	0.5	0.5	0.2	1.0	0.2	Para la industria
Equipo de Transporte	0.0	0.3	0.6	0.2	0.0	0.0	0.0	0.0	0.0	0.0	0.1	0.0	0.0	Equipo de Transporte
IV.Otros bienes	0.0	0.0	0.0	0.0	0.0	0.0	0.0	0.0	0.0	0.0	0.0	0.0	0.0	IV.Otros bienes
TOTAL	11.0	10.3	12.2	9.5	11.5	10.7	11.7	12.1	10.5	11.5	7.7	10.6	9.2	TOTAL

1/ Cifras preliminares

FUENTE: SUNAT

ELABORACIÓN: BCRP SUCURSAL PIURA. Departamento de Estudios Económicos

ANEXO 6

TUMBES: INGRESOS CORRIENTES DEL GOBIERNO CENTRAL

(Millones de nuevos soles)

	2 014					2 015								
	AGO	SEP	OCT	NOV	DIC	ENE	FEB	MAR	ABR	MAY	JUN	JUL	AGO	
I. Ingresos Tributarios	11.3	12.7	13.2	11.5	14.3	14.1	12.0	14.7	12.0	12.1	12.2	11.9	11.2	I. Ingresos Tributarios
1. Impuestos a los ingresos	3.9	3.0	3.2	3.6	3.4	4.0	2.5	4.8	4.5	2.9	3.2	3.2	3.0	1. Impuestos a los ingresos
-Personas Naturales	0.9	0.8	0.9	1.4	0.9	1.3	0.8	0.7	0.8	1.0	0.7	0.7	0.6	-Personas Naturales
-Personas Jurídicas	1.8	1.7	1.9	1.8	2.1	2.3	1.6	1.8	1.5	1.3	1.6	1.5	1.7	-Personas Jurídicas
-Regularización	1.2	0.5	0.5	0.3	0.4	0.4	0.1	2.3	2.2	0.6	0.9	1.0	0.7	-Regularización
2. Impuestos a la Importación	0.2	0.3	0.2	0.1	0.3	0.2	0.3	0.3	0.2	0.2	0.2	0.3	0.2	2. Impuestos a la Importación
3. Impuestos General a las Ventas	6.4	8.1	8.6	6.7	8.7	8.7	8.3	8.4	6.4	7.8	7.4	7.2	7.2	3. Impuestos General a las Ventas
-Operaciones Internas	2.3	2.8	2.9	2.8	3.0	3.4	2.3	2.2	1.7	2.2	3.0	2.5	2.4	-Operaciones Internas
-Operaciones Externas	4.1	5.3	5.8	3.9	5.7	5.4	6.0	6.3	4.6	5.7	4.4	4.7	4.8	-Operaciones Externas
4. Impuestos Selectivo al Consumo	0.1	0.1	0.1	0.1	0.1	0.0	0.1	0.1	0.1	0.1	0.2	0.1	0.1	4. Impuestos Selectivo al Consumo
5. Otros ingresos tributarios	0.7	1.2	1.1	1.0	1.8	1.2	0.7	1.0	0.9	1.1	1.2	1.1	0.9	5. Otros ingresos tributarios
II. Ingresos No Tributarios	0.1	0.1	0.1	0.0	0.0	0.1	0.0	0.1	0.1	0.1	0.1	0.1	0.2	II. Ingresos No Tributarios
INGRESOS CORRIENTES (I+II)	11.3	12.7	13.3	11.6	14.4	14.2	12.0	14.8	12.1	12.2	12.3	12.0	11.4	INGRESOS CORRIENTES (I+II)

FUENTE: SUNAT

ELABORACIÓN: BCRP SUCURSAL PIURA. Departamento de Estudios Económicos



ANEXO 7

TUMBES : GASTOS NO FINANCIEROS DEL GOBIERNO NACIONAL
(Millones de nuevos soles)

	2014					2015								
	AGO	SET	OCT	NOV	DIC	ENE	FEB	MAR	ABR	MAY	JUN	JUL	AGO	
GASTOS NO FINANCIEROS	25.4	21.5	31.4	21.3	44.2	16.8	22.2	24.2	25.8	32.4	27.0	21.4	34.9	GASTOS NO FINANCIEROS
a. GASTOS CORRIENTES	22.3	16.4	20.0	16.5	26.6	15.7	17.6	21.0	22.7	29.8	24.2	16.6	31.1	a. GASTOS CORRIENTES
1. Personal y obligaciones sociales	8.1	8.1	8.2	7.8	12.8	7.5	9.6	9.7	9.6	10.6	9.8	9.2	9.3	1. Personal y obligaciones sociales
2. Pensiones y otras prestaciones sociales	0.6	0.4	0.6	0.5	1.2	0.4	0.5	0.5	0.7	0.5	0.5	0.9	0.5	2. Pensiones y otras prestaciones sociales
3. Bienes y servicios	7.3	6.0	8.5	7.4	8.1	4.3	3.8	5.8	4.4	17.4	10.3	5.1	17.9	3. Bienes y servicios
4. Donaciones y transferencias	1.4	0.9	0.1	0.0	0.0	3.4	2.7	2.6	5.8	0.1	1.2	0.1	0.8	4. Donaciones y transferencias
5. Otros gastos	4.9	1.0	2.6	0.8	4.4	0.1	1.0	2.4	2.2	1.2	2.4	1.3	2.6	5. Otros gastos
b. GASTOS DE CAPITAL	3.1	5.1	11.4	4.8	17.6	1.1	4.6	3.2	3.1	2.6	2.8	4.8	3.8	b. GASTOS DE CAPITAL
1. Adquisición de activos no financieros	3.1	5.2	11.4	4.8	17.5	1.1	4.6	3.2	3.1	2.6	2.8	4.8	3.7	1. Adquisición de activos no financieros
2. Otros gastos de capital	0.0	-0.1	0.0	0.0	0.1	0.0	0.0	0.0	0.0	0.0	0.0	0.0	0.1	2. Otros gastos de capital

FUENTE: Ministerio de Economía y Finanzas.

ELABORACIÓN: BCRP Sucursal Piura. Departamento de Estudios Económicos

ANEXO 8

TUMBES: GASTOS NO FINANCIEROS DEL GOBIERNO REGIONAL
(Millones de nuevos soles)

	2014					2015								
	AGO	SEP	OCT	NOV	DIC	ENE	FEB	MAR	ABR	MAY	JUN	JUL	AGO	
GASTOS NO FINANCIEROS	45.2	24.3	30.6	33.3	51.0	23.6	21.5	24.6	22.8	26.4	30.4	32.6	25.9	GASTOS NO FINANCIEROS
a. GASTOS CORRIENTES	37.9	13.6	22.0	24.5	38.8	23.5	16.5	20.6	21.3	22.8	23.7	30.2	24.4	a. GASTOS CORRIENTES
1. Personal y obligaciones sociales	29.4	9.2	15.9	17.3	24.7	19.4	11.9	14.3	14.1	14.3	14.7	16.5	15.5	1. Personal y obligaciones sociales
2. Pensiones y otras prestaciones sociales	1.5	1.5	1.6	1.8	2.6	2.0	1.7	1.6	1.5	1.7	1.5	1.9	1.7	2. Pensiones y otras prestaciones sociales
3. Bienes y servicios	6.7	2.9	4.3	5.3	11.1	2.1	2.8	4.5	5.5	5.7	7.4	11.7	7.1	3. Bienes y servicios
4. Donaciones y transferencias	0.0	0.0	0.0	0.0	0.0	0.0	0.0	0.0	0.0	0.0	0.0	0.0	0.0	4. Donaciones y transferencias
5. Otros gastos	0.2	0.0	0.2	0.1	0.4	0.0	0.1	0.2	0.2	1.1	0.1	0.1	0.1	5. Otros gastos
b. GASTOS DE CAPITAL	7.3	10.7	8.6	8.7	12.2	0.1	5.0	4.0	1.5	3.6	6.7	2.4	1.5	b. GASTOS DE CAPITAL
1. Adquisición de activos no financieros	7.0	10.6	8.5	8.6	12.1	0.0	4.9	3.9	1.4	3.5	6.6	2.3	1.4	1. Adquisición de activos no financieros
2. Otros gastos de capital	0.3	0.1	0.1	0.1	0.1	0.1	0.1	0.1	0.1	0.1	0.1	0.1	0.1	2. Otros gastos de capital

FUENTE: Ministerio de Economía y Finanzas.

ELABORACIÓN: BCRP Sucursal Piura. Departamento de Estudios Económicos



ANEXO 9

TUMBES: GASTOS NO FINANCIEROS DE LOS GOBIERNOS LOCALES
(Millones de nuevos soles)

	2014					2015								
	AGO	SEP	OCT	NOV	DIC	ENE	FEB	MAR	ABR	MAY	JUN	JUL	AGO	
GASTOS NO FINANCIEROS	18.3	24.0	23.5	27.8	52.0	5.1	21.5	23.7	18.0	14.8	16.4	18.3	14.2	GASTOS NO FINANCIEROS
a. GASTOS CORRIENTES	7.2	9.4	8.9	7.1	14.8	3.7	16.5	8.7	8.2	7.4	7.9	8.0	7.6	a. GASTOS CORRIENTES
1. Personal y obligaciones sociales	2.0	2.1	2.1	2.2	2.8	2.3	11.9	2.6	2.3	2.0	2.2	2.4	2.1	1. Personal y obligaciones sociales
2. Pensiones y otras prestaciones sociales	0.6	0.5	0.5	0.5	0.8	0.1	1.7	0.2	0.1	0.1	0.2	0.3	0.4	2. Pensiones y otras prestaciones sociales
3. Bienes y servicios	4.4	6.5	6.0	3.9	10.9	1.1	2.8	5.7	5.6	5.0	5.3	5.1	4.9	3. Bienes y servicios
4. Donaciones y transferencias	0.2	0.1	0.1	0.2	0.2	0.0	0.0	0.1	0.1	0.1	0.1	0.1	0.1	4. Donaciones y transferencias
5. Otros gastos	0.1	0.2	0.2	0.3	0.1	0.2	0.1	0.1	0.1	0.2	0.1	0.1	0.1	5. Otros gastos
b. GASTOS DE CAPITAL	11.2	14.6	14.7	20.7	37.2	1.4	5.0	15.0	9.8	7.4	8.5	10.3	6.6	b. GASTOS DE CAPITAL
1. Adquisición de activos no financieros	10.5	14.4	14.3	20.6	36.9	1.3	4.9	14.6	9.6	7.1	8.3	10.0	6.3	1. Adquisición de activos no financieros
2. Otros gastos de capital	0.7	0.3	0.3	0.0	0.3	0.1	0.1	0.4	0.2	0.3	0.2	0.3	0.3	2. Otros gastos de capital

FUENTE: Ministerio de Economía y Finanzas.

ELABORACIÓN: BCRP Sucursal Piura. Departamento de Estudios Económicos

ANEXO 10

**TUMBES: CARTERA PESADA EN EL SISTEMA FINANCIERO 1/
(En porcentajes)**

ENTIDADES FINANCIERAS	2014						2015						ENTIDADES FINANCIERAS	
	JUL	AGO	SEP	OCT	NOV	DIC	ENE	FEB	MAR	ABR	MAY	JUN		JUL
A. BANCO DE LA NACIÓN	0.6	0.6	0.7	0.7	0.7	0.7	0.7	0.7	0.8	0.9	0.9	1.1	1.2	A. BANCO DE LA NACIÓN
B. EMPRESAS BANCARIAS	7.3	7.4	7.2	6.7	6.5	6.7	6.6	7.0	6.4	1.6	6.6	6.9	7.0	B. EMPRESAS BANCARIAS
Agrobanco	0.6	1.0	2.2	1.2	1.1	1.3	1.2	1.2	1.9	7.3	2.2	0.5	0.6	Agrobanco
C. INSTITUCIONES DE MICROFINANZAS														C. INSTITUCIONES DE MICROFINANZAS
Cajas municipales	7.9	7.7	7.5	7.3	7.0	6.6	6.8	7.0	7.5	7.7	7.8	7.1	7.5	Cajas municipales
Edpyme	3.0	3.2	3.4	3.5	2.9	2.3	2.0	2.1	2.2	2.7	3.4	3.5	3.8	Edpyme
Empresas financieras	5.7	5.9	5.6	4.9	4.5	4.4	4.5	4.5	4.8	5.0	5.3	5.3	5.4	Empresas financieras
TOTAL	6.6	6.6	6.4	6.0	5.8	5.7	5.7	6.0	6.0	6.5	6.3	6.1	6.3	TOTAL

1/ Cifras preliminares

FUENTE: Superintendencia de Banca, Seguros y AFP (SBS)

ELABORACIÓN: BCRP SUCURSAL PIURA. Departamento de Estudios Económicos

