

**BANCO CENTRAL DE RESERVA DEL PERÚ**  
SUCURSAL PIURA



**TUMBES: Síntesis de Actividad Económica**  
**Junio 2015<sup>1</sup>**

**Departamento de Estudios Económicos**

*El Banco Central de Reserva del Perú (BCRP) ha considerado presentar un conjunto de indicadores sectoriales de actividad económica con la finalidad de poder realizar el seguimiento del desempeño de la economía departamental. Para el sector real, se ha utilizado el Valor Bruto de Producción a precios del año 2007 para los sectores disponibles. Cabe señalar que a partir de enero 2014, el Instituto Nacional de Estadística (INEI) ha realizado el cambio de año base (de 1994 a 2007) para la construcción del Producto Bruto Interno (PBI) nacional, estando en elaboración la desagregación departamental. En la medida que se publique referida información, el BCRP volvería a elaborar para cada departamento un indicador agregado de actividad económica.*

<sup>1</sup> En el presente informe participaron Mario Alvarado Tabacchi, María Alama Salazar y Bersabeth Palacios Patrón

## ÍNDICE

	<i>Página</i>
<b>RESUMEN EJECUTIVO.....</b>	<b>3</b>
<b>I. ACTIVIDAD PRODUCTIVA.....</b>	<b>5</b>
1. Actividad primaria.....	5
1.1 Sector agropecuario.....	5
1.2 Sector pesca .....	6
1.3 Sector hidrocarburos.....	6
2. Otros indicadores sectoriales.....	7
2.1 Sector manufactura.....	7
2.2 Sector construcción.....	7
2.3 Arribos a los establecimientos de hospedaje.....	8
<b>II. SECTOR EXTERNO .....</b>	<b>8</b>
1. Exportaciones.....	8
<b>III. ASPECTOS LABORALES .....</b>	<b>9</b>
1. Empleo .....	9
<b>IV. CRÉDITO Y DEPÓSITOS.....</b>	<b>10</b>
1. Crédito.....	10
2. Depósitos .....	12
<b>V. GASTO PÚBLICO NO FINANCIERO .....</b>	<b>13</b>
1. Gasto corriente no financiero .....	13
2. Gasto de capital .....	13
<b>VI. ANEXOS.....</b>	<b>15</b>

## RESUMEN EJECUTIVO

---

### Principales hechos de importancia

- En mayo, las **actividades primarias** mostraron un comportamiento mixto. De un lado, se expandió la actividad agropecuaria (17,9 por ciento). De otro lado, se contrajo la producción pesquera (-4,2 por ciento) y de hidrocarburos (-100,0 por ciento).
- En cuanto a los **otros indicadores de actividad económica** en la región, creció la producción industrial (33,5 por ciento), arribos a establecimientos de hospedaje (7,4 por ciento), crédito (5,3 por ciento) e inversión pública (25,9 por ciento). El único indicador que decreció fue el de despachos de cemento (-8,6 por ciento).
- El hotel **Decameron Punta Sal** proyecta iniciar este año la ampliación de sus instalaciones, duplicando de 300 a 600 el número de sus habitaciones. Esto ocurre en un contexto en que han superado en 90 por ciento la ocupación promedio y perciben una demanda insatisfecha.

### Actividad primaria

- En junio, la **actividad agropecuaria** creció en 17,9 por ciento respecto de análogo mes del año pasado, por la expansión de la producción agrícola (22,3 por ciento). Fue determinante el incremento en la producción de arroz (40,9 por ciento) ya que hubo una fuerte concentración de las cosechas de este cereal en el mes bajo análisis.
- En el mes bajo análisis, la **actividad pesquera** se contrajo en 4,2 por ciento respecto a similar período del año pasado, básicamente, por el menor desembarque para congelado (-11,5 por ciento).
- La producción mensual de **petróleo crudo** se contrajo en 100,0 por ciento interanual. Cabe señalar que BPZ está en proceso de venta de sus activos.

### Otros indicadores de actividad económica

- En junio, la **manufactura primaria** creció 33,5 por ciento respecto de análogo mes del año pasado. Este comportamiento se explica por la expansión en la producción de pescado congelado (42,0 por ciento) y langostino entero congelado (275,9 por ciento).
- En el mes bajo análisis, los **despachos de cemento** registraron una disminución de 8,6 por ciento en relación con junio de 2014.
- El número de **arribos a establecimientos de hospedaje** se expandió en 7,4 por ciento interanual. Al respecto, se observó el incremento de los visitantes nacionales (9,0 por ciento) mientras que se observó una leve disminución en la llegada de extranjeros (-0,8 por ciento).
- El **crédito** aumentó 5,3 por ciento interanual. El financiamiento a empresas se expandió en 1,3 por ciento y a personas, en 11,6 por ciento. En este último caso, influyó el incremento en el crédito de consumo e hipotecario que registraron tasas de crecimiento de 11,5 y 13,2 por ciento, respectivamente.
- Por su parte, la **inversión pública** resultó mayor en 25,9 por ciento a la de junio del año pasado, básicamente por el hecho de que el Gobierno Regional registró un gasto de capital de S/.7 millones frente a un nivel nulo en similar mes del año pasado; esto contrarrestó la caída en la inversión del Gobierno Nacional (-15,1 por ciento) y de los Gobiernos Locales (-22,9 por ciento).

**CUADRO N° 1**  
**OTROS INDICADORES DE ACTIVIDAD ECONÓMICA**  
 (Variación % respecto a similar mes del año anterior)

	Ene.15	Feb.15	Mar.15	Abr.15	May.15	Jun.15
Producción industrial 1/	↓ -2.8	↑ 27.7	↑ 23.0	↑ 6.9	↓ -3.4	↑ 33.5
Despachos de cemento 1/	↑ 6.4	↑ 5.0	↓ -10.6	↓ -23.3	↓ -0.2	↓ -8.6
Arribos a establecimientos de hospedaje	↑ 62.8	↑ 22.5	↑ 8.6	↑ 57.5	↓ -23.5	↑ 7.4
Crédito 2/	↑ 6.1	↑ 6.9	↑ 5.9	↑ 5.5	↑ 6.4	↑ 5.3
Crédito de consumo 2/	↑ 10.8	↑ 11.2	↑ 9.5	↑ 8.4	↑ 0.5	↑ 11.5
Crédito hipotecario 2/	↑ 18.5	↑ 17.2	↑ 13.0	↑ 11.9	↑ 14.2	↑ 13.2
Inversión pública 1/	↓ -92.8	↓ -53.1	↓ -35.7	↓ -38.8	↓ -29.3	↑ 25.9

1/ En términos reales.

2/ En términos nominales.

Fuentes: PRODUCE, Cementos Pacasmayo, SBS y MEF.

## I. ACTIVIDAD PRODUCTIVA

### 1. Actividad primaria

#### 1.1 Sector agropecuario

- En junio, la actividad agropecuaria creció en 17,9 por ciento respecto de análogo mes del año pasado, por la expansión de la producción agrícola (22,3 por ciento). Fue determinante el incremento en la producción de arroz (40,9 por ciento) ya que hubo una fuerte concentración de las cosechas de este cereal en el mes bajo análisis, a diferencia del año pasado en que, aun siendo junio el mes pico de cosechas, quedaron remanentes importantes de éstas por efectuar en julio y agosto. El desempeño positivo del arroz permitió compensar con creces la caída observada en plátano (-42,5 por ciento), ya que este cultivo fue afectado por desbordes del río Tumbes entre marzo y abril que implicaron la pérdida de una superficie de 468 hectáreas.
- En el primer semestre, la caída sectorial fue del 9,4 por ciento en relación con similar período del año anterior, siendo determinante la menor producción de arroz (-12,2 por ciento) explicada básicamente porque en la campaña chica de este cereal las mayores cosechas se concentraron en noviembre y diciembre del año previo mientras que en la campaña chica anterior hubo cosechas importantes en enero de 2014; es decir, fue una campaña más atrasada. También es destacable la disminución en la producción de plátano (-13,6 por ciento) debido a la pérdida de áreas de este frutal.

**CUADRO N° 2**  
**SECTOR AGROPECUARIO 1/**  
(Toneladas)

Subsectores	Estructura Porcentual 2013 2/	JUNIO			ENERO-JUNIO		
		2014	2015	Var.%	2014	2015	Var.%
<b>AGRÍCOLA</b>	<b>69.57</b>			<b>22.3</b>			<b>-10.2</b>
<b>Orientada al mercado externo y agroindustria 2/</b>	<b>31.45</b>			<b>-26.7</b>			<b>-10.9</b>
Cacao	1.20	47	46	-3.3	340	369	8.5
Mango	0.09	0	0	n.d.	374	278	-25.8
Plátano	28.90	13 127	7 543	-42.5	69 125	59 692	-13.6
Maíz amarillo duro	1.26	246	1 623	559.5	719	1 702	136.6
<b>Orientada al mercado interno 2/</b>	<b>38.12</b>			<b>36.7</b>			<b>-9.8</b>
Arroz	31.99	36 211	51 031	40.9	73 321	64 379	-12.2
Frijol caupí	0.04	1	8	837.5	1	8	837.5
Limón	4.75	1 913	1 455	-23.9	13 478	14 833	10.1
Maíz choclo	0.80	224	72	-67.9	930	618	-33.6
Melón	0.02	0	30	n.d.	21	30	42.9
Soya	0.08	5	0	-100.0	28	13	-52.8
Yuca	0.45	329	254	-23.0	1 105	572	-48.3
<b>PECUARIO</b>	<b>30.43</b>			<b>-6.0</b>			<b>-5.0</b>
Carne de Ave 3/	0.88	8	10	17.9	68	68	0.7
Huevo	0.17	10	12	16.9	45	49	9.5
Carne de vacuno 3/	15.92	207	195	-6.0	1 222	1 167	-4.5
Leche	0.35	70	67	-4.9	347	340	-2.0
Carne de Ovino 3/	2.58	23	22	-3.0	130	121	-6.5
Carne de Porcino 3/	5.31	92	88	-4.6	444	426	-4.1
Carne de Caprino 3/	5.23	70	63	-10.5	370	343	-7.3
<b>SECTOR AGROPECUARIO</b>	<b>100.00</b>			<b>17.9</b>			<b>-9.4</b>

1/ Cifras preliminares

2/ A precios de 2007

3/ Peso neto

Fuente: Ministerio de Agricultura y Riego

Elaboración: BCRP, Sucursal Piura. Departamento de Estudios Económicos

- En lo que va de la campaña agrícola 2014-2015 (agosto 2014 – junio 2015) se instalaron un total de 15,8 mil hectáreas de cultivos transitorios, lo que implicó una contracción del 7,7 por ciento respecto de similar período de la campaña anterior. Dicho desempeño respondió principalmente a la menor siembra de arroz (-4,7 por ciento) y maíz amarillo duro (-51,3 por ciento). Cabe señalar que en junio, típicamente, no hay siembras significativas.

**CUADRO N° 3**  
**SUPERFICIE SEMBRADA 1/**  
(Hectáreas)

CULTIVO	CAMPAÑA AGRÍCOLA 2/		Variación	
	2013 - 2014	2014 - 2015	Absoluta	Porcentual
<b>CULTIVOS TRANSITORIOS</b>	<b>17 110</b>	<b>15 793</b>	<b>-1 316</b>	<b>-7.7</b>
Arroz	15 539	14 807	- 732	-4.7
Frijol Caupí	18	46	28	158.8
Maíz Amarillo Duro	1 026	500	- 526	-51.3
Maíz Choclo	275	240	- 36	-12.9
Soya	43	4	- 39	-91.8
Yuca	122	126	4	2.9
Otros	87	72	- 15	-17.4
<b>CULTIVOS PERMANENTES</b>	<b>553</b>	<b>337</b>	<b>- 216</b>	<b>-39.0</b>
Cacao	16	6	- 10	-61.3
Limón	247	122	- 126	-50.8
Mango	1	19	18	3600.0
Plátano	290	191	- 99	-34.0
<b>Total</b>	<b>17 662</b>	<b>16 131</b>	<b>-1 532</b>	<b>-8.7</b>

1/ Cifras preliminares

2/ De agosto a junio

FUENTE: MINAGRI

## 1.2 Sector pesca

- En junio, la actividad pesquera se contrajo en 4,2 por ciento respecto a similar mes del año pasado, básicamente, por el menor desembarque para congelado (-11,5 por ciento). En el primer semestre, la caída sectorial fue de 27,0 por ciento en relación con similar período del año anterior.

**CUADRO N° 4**  
**SECTOR PESCA 1/**  
(En toneladas)

DESTINO	JUNIO			ENERO - JUNIO		
	2014	2015	Var % 1/	2014	2015	Var % 1/
<b>Consumo Humano Directo</b>						
Congelado	2 476	2 191	-11.5	16 358	11 025	-32.6
Curado	0	0	n.d.	6	0	-100.0
Fresco	576	798	38.6	5 051	4 949	-2.0
<b>TOTAL</b>			<b>-4.2</b>			<b>-27.0</b>

1/ A precios de 2007. Cifras preliminares.

Fuente: Ministerio de la Producción; Gerencia Regional de la Producción - Tumbes

## 1.3 Sector hidrocarburos

- En junio, la producción de petróleo crudo se contrajo en 100,0 por ciento respecto de análogo mes del año previo. En lo que va del año, el decrecimiento sectorial fue del 24,1 por ciento. Cabe señalar que BPZ está en proceso de venta de sus activos.

**CUADRO N° 5**  
**SECTOR HIDROCARBUROS 1/**  
(En barriles)

	Junio			Enero - Junio		
	2014	2015	Var.%	2014	2015	Var.%
<b>PETROLEO CRUDO (barriles)</b>						
BPZ	208 037	0	-100.0	886 314	672 894	-24.1
<b>TOTAL 1/</b>	<b>208 037</b>	<b>0</b>	<b>-100.0</b>	<b>886 314</b>	<b>672 894</b>	<b>-24.1</b>

1/ Variación porcentual en terminos reales a precios de 2007

FUENTE: PERUPETRO

ELABORACIÓN: BCRP Sucursal Piura. Departamento de Estudios Económicos



## 2. Otros indicadores sectoriales

### 2.1 Sector manufactura

- En junio, la manufactura primaria creció 33,5 por ciento respecto de análogo mes del año pasado. Este comportamiento se explica por la expansión en la producción de pescado congelado (42,0 por ciento) y langostino entero congelado (275,9 por ciento). En lo que va del año, la rama de derivados pesqueros y acuícolas creció 14,9 por ciento en relación con similar período del año anterior.

**CUADRO N° 6**  
**SECTOR MANUFACTURA 1/**  
(Variación % real respecto a similar periodo del año anterior)

Ramaz de actividad	Estructura porcentual 2012 2/	JUNIO	ENERO - JUNIO
		Var. %	Var. %
<b>MANUFACTURA PRIMARIA</b>	<b>100.0</b>	33.5	14.9
Derivados pesqueros y acuícolas	100.0	33.5	14.9
<b>SECTOR MANUFACTURA</b>	<b>100.0</b>	<b>33.5</b>	<b>14.9</b>

1/ Cifras preliminares.

2/ A precios de 2007.

Fuente: PRODUCE, INEI

### 2.2 Sector construcción

- En el mes bajo análisis, los despachos de cemento registraron una disminución de 8,6 por ciento en relación con junio de 2014. En el primer semestre, la caída fue de 5,4 por ciento, respecto de similar período del año anterior.

**GRÁFICO N° 1**  
**CRECIMIENTO DE LOS DESPACHOS DE CEMENTO**  
(Variación % real respecto a similar mes del año anterior)

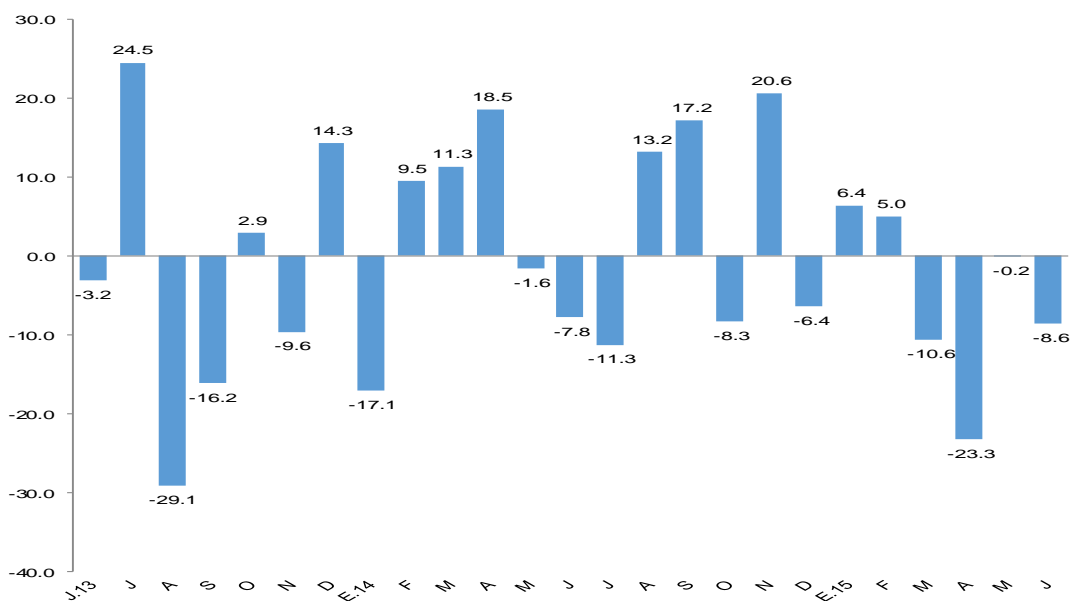

FUENTE: BCRP Sucursal Piura en base a información de Cementos Pacasmayo S.A.A

## 2.3 Arribos a los establecimientos de hospedaje

- En junio, el número de arribos a establecimientos de hospedaje se expandió en 7,4 por ciento respecto de similar mes del año anterior. Al respecto, se observó el incremento de los visitantes nacionales (9,0 por ciento) mientras que se observó una leve disminución en la llegada de extranjeros (-0,8 por ciento). En lo que va del año, el flujo de visitantes aumentó en 20,1 por ciento con relación a análogo período del año pasado.

**GRÁFICO N° 2**  
**CRECIMIENTO DE ARRIBOS A ESTABLECIMIENTOS DE HOSPEDAJE**  
(Variación %)

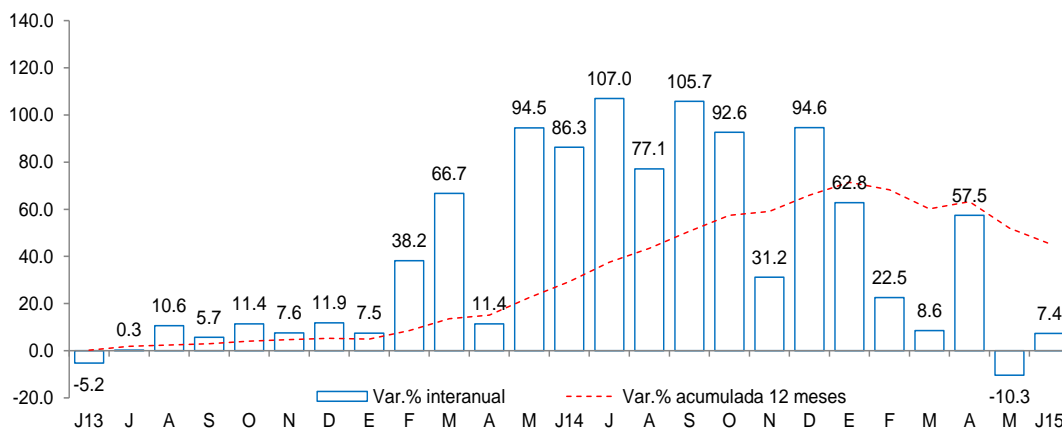

Fuente: Encuesta Mensual a Establecimientos de Hospedaje Temporal- MINCETUR

## II. SECTOR EXTERNO

### 1. Exportaciones

- En junio, las exportaciones de Tumbes totalizaron US\$ 10,9 millones; es decir, 27,1 por ciento menos que las registradas en igual mes del año pasado, básicamente por la caída de las exportaciones no tradicionales (-25,9 por ciento).
- Se registraron menores ventas de colas de langostinos congeladas (-52,5 por ciento), conchas de abanico (-62,1 por ciento) y pota (-42,9 por ciento), que contrarrestaron el incremento en langostinos enteros congelados (234,3 por ciento) y pescado congelado (7,4 por ciento).
- En el primer semestre, las exportaciones ascendieron a US\$ 65,3 millones, lo que significó una caída de 38,2 por ciento en relación con similar período del año previo debido a menores envíos de productos pesqueros no tradicionales (-38,7 por ciento). Los principales destinos de las exportaciones fueron Estados Unidos (53,9 por ciento), España (19,2 por ciento), Francia (15,2 por ciento), Italia (3,0 por ciento), Corea del Sur (2,9 por ciento) y Ecuador (1,2 por ciento).



**CUADRO Nº 7**  
**EXPORTACIONES POR GRUPO DE PRODUCTOS 1/**  
(Valor FOB en millones de US\$)

	Estructura % 2013	JUNIO			ENERO - JUNIO		
		2014	2015	Var %	2014	2015	Var %
<b>PRODUCTOS TRADICIONALES</b>	3.3%	<b>0.2</b>	<b>0.0</b>	<b>-100.0</b>	<b>1.2</b>	<b>0.0</b>	<b>-99.3</b>
Agropecuario	3.3%	0.2	0.0	-100.0	1.2	0.0	-99.3
Pesquero	0.0%	0.0	0.0	n.d.	0.0	0.0	n.d.
<b>PRODUCTOS NO TRADICIONALES</b>	96.7%	<b>14.8</b>	<b>10.9</b>	<b>-25.9</b>	<b>104.4</b>	<b>65.3</b>	<b>-37.5</b>
Agropecuario	5.5%	0.2	0.1	-55.5	1.6	2.4	48.1
Pesquero	90.4%	14.5	10.8	-25.4	101.9	62.5	-38.7
Otros	0.9%	0.1	0.0	-63.6	0.8	0.3	-61.1
<b>TOTAL EXPORTACIONES</b>	100.0%	<b>15.0</b>	<b>10.9</b>	<b>-27.1</b>	<b>105.6</b>	<b>65.3</b>	<b>-38.2</b>

1/ Cifras preliminares

FUENTE : SUNAT.

### III. ASPECTOS LABORALES

#### 1. Empleo

- En junio, el empleo en la ciudad de Tumbes, en empresas privadas formales de 10 a más trabajadores, se expandió en 4,7 por ciento con relación a análogo mes del año anterior. Este comportamiento se debió a la mayor contratación de trabajadores en el sector extractivo (21,3 por ciento), comercio (4,1 por ciento) y de transportes, almacenes y comunicaciones (4,5 por ciento).

**CUADRO Nº 8**  
**CIUDAD DE TUMBES: ÍNDICE MENSUAL DE EMPLEO EN EMPRESAS PRIVADAS DE 10 Y MÁS**  
**TRABAJADORES POR RAMA DE ACTIVIDAD ECONÓMICA 1/**

Sector	Junio			Enero - Junio		
	2014	2015	Var.%	2014	2015	Var.%
Extractiva 2/	104.5	126.8	21.3	102.3	127.3	24.4
Industria manufacturera	-	-	-	-	-	-
Comercio	108.9	113.4	4.1	111.5	107.6	-3.5
Transporte, almacenes y comunicaciones	118.9	124.3	4.5	117.5	122.5	4.3
Servicios 3/	106.6	99.6	-6.6	99.4	86.9	-12.5
<b>Total</b>	<b>107.5</b>	<b>112.5</b>	<b>4.7</b>	<b>103.6</b>	<b>105.2</b>	<b>1.6</b>

Nota: La información corresponde al primer día de cada mes.

1/ Cifras preliminares.

2/ Conformada por las subramas agricultura, pesca y minería.

3/ Conformada por las subramas servicios prestados a empresas, restaurantes y hoteles, establecimientos financieros, enseñanza, servicios sociales y comunales; y electricidad, gas y agua.

Fuente: MTPE - Encuesta Nacional de Variación del Empleo (ENVME)

Elaboración: BCRP, Sucursal Piura. Departamento de Estudios Económicos.

**GRÁFICO Nº 3**  
**CIUDAD DE TUMBES: EMPLEO FORMAL URBANO EN EMPRESAS DE 10 Y MÁS**  
**TRABAJADORES**  
(Variación % respecto a similar mes del año anterior)

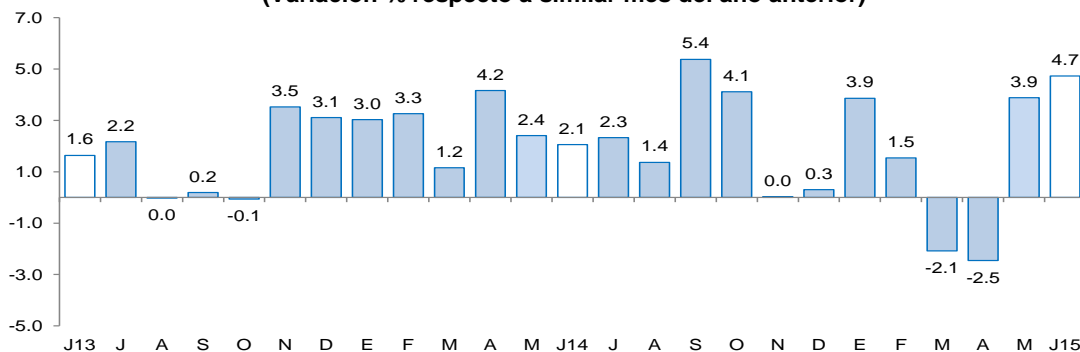

Fuente: Ministerio de Trabajo y Promoción del Empleo

## IV. CRÉDITO Y DEPÓSITOS

### 1. Crédito

- En junio, el crédito registró un aumento de 5,3 por ciento interanual, el cual significó un crecimiento mayor al registrado en similar mes de 2014 (4,0 por ciento).
- Según tipo de moneda, el crédito en moneda nacional creció en 7,7 por ciento interanual y las colocaciones en moneda extranjera disminuyeron en 12,5 por ciento. El 90,0 por ciento del crédito fue otorgado en moneda nacional.

**CUADRO Nº 9  
CRÉDITO**

(Saldos en millones de nuevos soles)

	Saldos en millones de nuevos soles		Tasa de crecimiento (%)	
	May-15	Jun-15	Mes	12 Meses
<b>Banco de la Nación</b>	<b>56</b>	<b>57</b>	<b>1.3</b>	<b>11.7</b>
<b>Agrobanco</b>	<b>15</b>	<b>15</b>	<b>-5.2</b>	<b>25.0</b>
<b>Banca Múltiple</b>	<b>319</b>	<b>318</b>	<b>-0.2</b>	<b>2.7</b>
<b>Instituciones No Bancarias</b>	<b>301</b>	<b>302</b>	<b>0.4</b>	<b>6.1</b>
Financieras	70	71	0.5	-3.9
Cajas Municipales	222	223	0.6	9.6
Cajas Rurales	0	0	-	-
Edpymes	9	9	-3.2	7.4
Arrendamiento Financiero	0	0	-	-
<b>TOTAL</b>	<b>691</b>	<b>692</b>	<b>0.1</b>	<b>5.3</b>
<b>Empresas</b>	<b>434</b>	<b>410</b>	<b>-5.6</b>	<b>1.3</b>
<b>Personas</b>	<b>257</b>	<b>282</b>	<b>9.7</b>	<b>11.6</b>
Consumo	228	252	10.8	11.5
Hipotecario	29	29	1.0	13.2
MN	619	622	0.5	7.7
ME	72	70	-3.3	-12.5
ME (Mill. US\$)	24	23	-3.3	-12.5

Fuente: SBS y AFP.

Elaboración: BCRP, Sucursal Piura. Departamento de Estudios Económicos.

- Por tipo de institución, el crédito otorgado por la banca múltiple, que concentra el 46,0 por ciento del total, mostró un crecimiento de 2,7 por ciento, mientras que las colocaciones de las instituciones no bancarias (43,6 por ciento del total) se expandieron en 6,1 por ciento. Es destacable también el hecho de que el crédito del Banco de la Nación se incrementó en 11,7 por ciento y el de Agrobanco, en 25,0 por ciento..

**GRÁFICO Nº 4  
CRECIMIENTO DEL CREDITO 1/**  
(Variación % respecto a similar mes del año anterior)

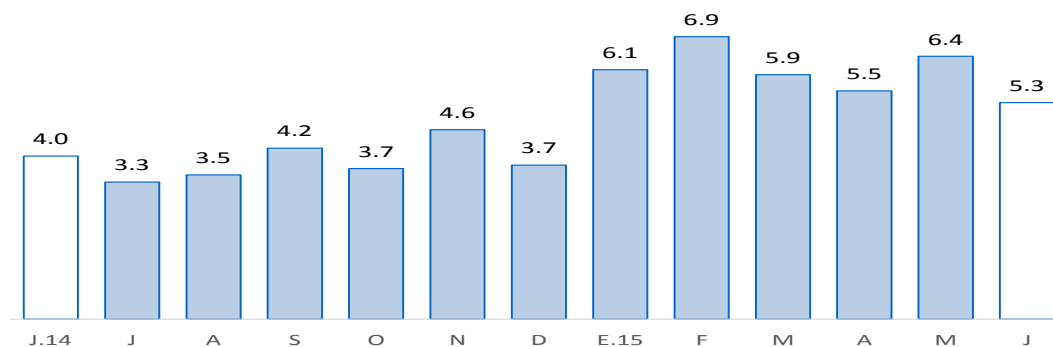

Fuente: SBS y AFP

1/ Comprende banca múltiple, Banco de la Nación, Agrobanco, cajas municipales, cajas rurales, edpymes y financieras.

En cuanto al tipo de crédito, el financiamiento a personas creció 11,6 por ciento, impulsado por la expansión del crédito de consumo e hipotecario (11,5 y 13,2 por ciento, respectivamente). Por otra parte, el financiamiento a empresas registró un crecimiento de 1,3 por ciento interanual.

**GRÁFICO Nº 5**  
**EVOLUCIÓN DEL TIPO DE CRÉDITO**  
(Porcentaje)

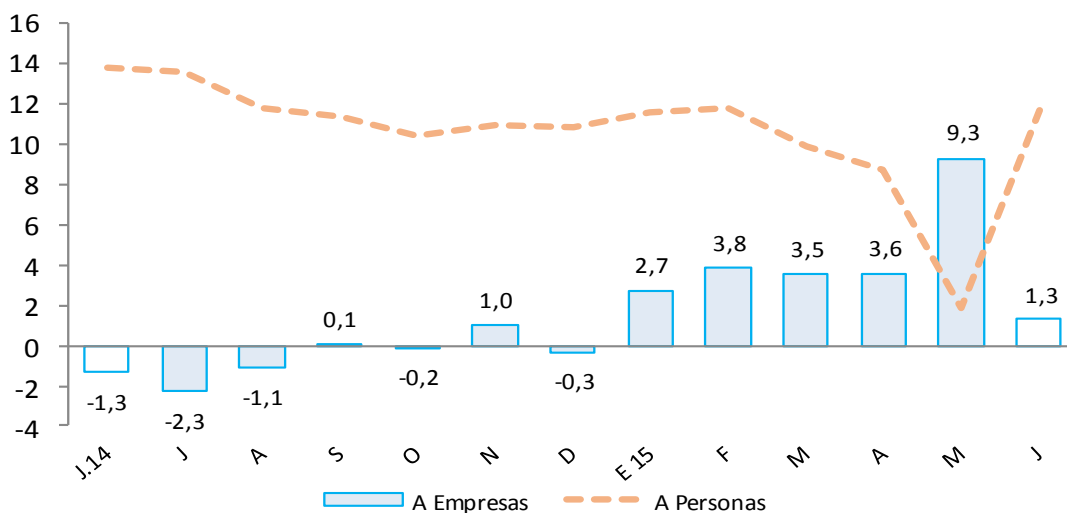

- La tasa de morosidad registrada en mayo fue de 6,3 por ciento, es decir, 0,2 de punto porcentual menos respecto al mismo mes de 2014. La morosidad de las cajas municipales fue de 7,8 por ciento; de la banca múltiple, de 6,6 por ciento; empresas financieras, 5,3 por ciento; Agrobanco, 2,2 por ciento y Banco de la Nación, 0,9 por ciento.

**GRÁFICO Nº 6**  
**TASA DE MOROSIDAD**  
(Porcentaje)

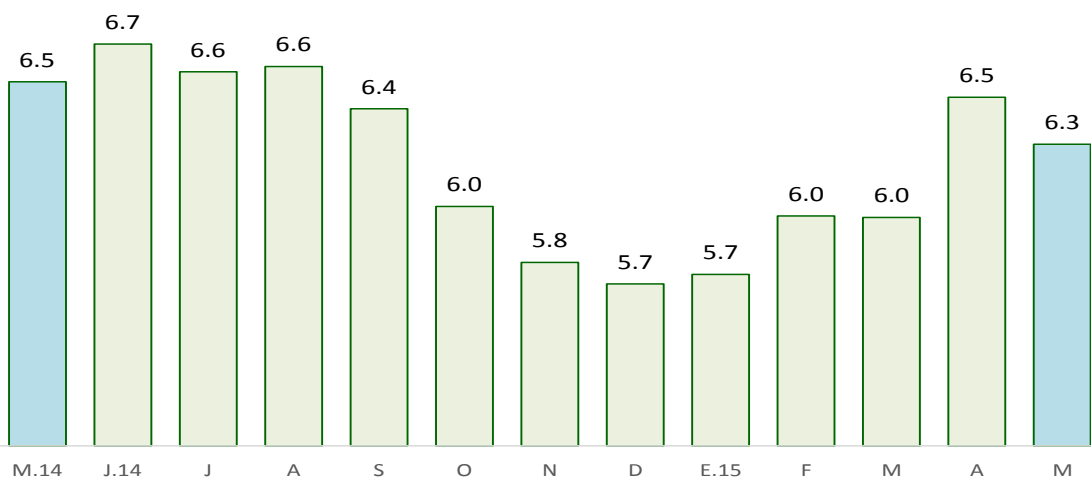

Fuente: SBS y AFP

ELABORACIÓN: BCRP - Sucursal Piura. Departamento de Estudios Económicos



## 2. Depósitos

- En junio, los depósitos en las instituciones financieras aumentaron 7,2 por ciento interanual.
- Por tipo de moneda, los depósitos en moneda nacional crecieron 14,1 por ciento interanual, mientras que los depósitos en moneda extranjera decrecieron en 14,2 por ciento. La tasa de dolarización de los depósitos fue de 19,5 por ciento.

**CUADRO Nº 10**  
**DEPÓSITOS 1/**  
(Saldos en millones de nuevos soles)

	Saldos en millones de nuevos soles		Tasa de crecimiento (%)	
	May-15	Jun-15	Mes	12 Meses
<b>Banco de la Nación</b>	<b>68</b>	<b>65</b>	<b>-4.6</b>	<b>34.6</b>
<b>Banca Múltiple</b>	<b>127</b>	<b>129</b>	<b>1.7</b>	<b>-1.5</b>
<b>Instituciones No Bancarias</b>	<b>85</b>	<b>87</b>	<b>3.2</b>	<b>5.0</b>
Financieras	4	4	-3.8	-10.7
Cajas Municipales	81	83	3.6	5.9
Cajas Rurales	0	0	-	-
<b>TOTAL</b>	<b>280</b>	<b>282</b>	<b>0.6</b>	<b>7.2</b>
Vista	67	70	3.8	13.4
Ahorro	137	138	0.5	9.1
A plazo	76	74	-2.1	-1.0
MN	228	227	-0.3	14.1
ME	52	55	4.7	-14.2
ME (Mill. US\$)	17	18	4.7	-14.2

Fuente: SBS y AFP.

Elaboración: BCRP, Sucursal Piura. Departamento de Estudios Económicos.

- Según tipo de depósito, los ahorros corrientes, que representan el 48,9 por ciento del total, mostraron un crecimiento interanual de 9,1 por ciento.
- Por tipo de instituciones, los depósitos en la banca múltiple, que concentra el 45,7 por ciento del total, disminuyeron en 1,5 por ciento interanual, en tanto que las captaciones de las instituciones no bancarias se incrementaron en 5,0 por ciento; asimismo, los depósitos en el Banco de la Nación se expandieron en 34,6 por ciento.

**GRÁFICO Nº 7**  
**CRECIMIENTO DE LOS DEPÓSITOS 1/**  
(Variación % respecto a similar mes del año anterior)

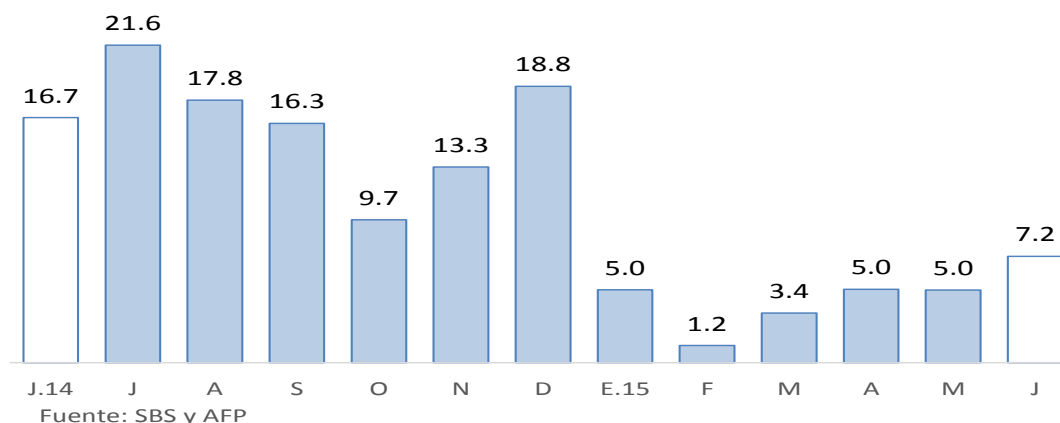

1/ Comprende banca múltiple, Banco de la Nación, Agrobanco, cajas municipales, cajas rurales y financieras.

## V. GASTO PÚBLICO NO FINANCIERO

### 1. Gasto corriente no financiero

- En junio, el gasto corriente no financiero bordeó los S/.52 millones y mostró un incremento interanual real de 23,3 por ciento, que obedece especialmente al mayor gasto del Gobierno Nacional (48,5 por ciento), en lo que se refiere a la partida de bienes y servicios; al respecto, se contrataron servicios profesionales y técnicos (S/.8,8 millones) para la protección física ante riesgos y emergencias de origen hidro-meteorológico. De otro lado, el gasto corriente semestral también registró una expansión del 9,5 por ciento respecto de análogo período del año anterior.

**CUADRO Nº 11**  
**GASTO PÚBLICO 1/ 2/**  
(Millones de nuevos soles)

	JUNIO			ENERO - JUNIO		
	2014	2015	Var.% real	2014	2015	Var.% real
Gobierno Nacional	13	21	48.5	75	106	35.7
Gobierno Regional	20	24	16.1	124	127	-1.4
Gobiernos Locales	8	8	-2.6	41	40	-5.8
<b>TOTAL</b>	<b>41</b>	<b>52</b>	<b>23.3</b>	<b>241</b>	<b>273</b>	<b>9.5</b>

1/ Información actualizada al 30 de junio de 2015.

2/ Comprende el gasto en remuneraciones, pensiones, bienes y servicios.

Fuente: Ministerio de Economía y Finanzas.

Elaboración: BCRP, Sucursal Piura. Departamento de Estudios Económicos.

### 2. Gasto de capital

- En junio, la inversión pública totalizó S/.18 millones y resultó mayor en 25,9 por ciento a la de similar mes del año pasado, básicamente por el hecho de que el Gobierno Regional registró un gasto de capital de S/.7 millones frente a un nivel nulo en similar mes del año pasado; esto contrarrestó la caída en la inversión del Gobierno Nacional (-15,1 por ciento) y de los Gobiernos Locales (-22,9 por ciento). No obstante, en el primer semestre, la inversión pública se contrajo en 46,2 por ciento.

**CUADRO Nº 12**  
**INVERSIÓN PÚBLICA 1/ 2/**  
(Millones de nuevos soles)

	JUNIO			ENERO - JUNIO		
	2014	2015	Var.% real	2014	2015	Var.% real
Gobierno Nacional	3	3	-15.1	18	17	-7.8
Gobierno Regional	0	7	n.d.	73	20	-73.1
Gobiernos Locales	10	8	-22.9	65	50	-26.7
<b>Inversión Pública</b>	<b>14</b>	<b>18</b>	<b>25.9</b>	<b>156</b>	<b>87</b>	<b>-46.2</b>

1/ Información actualizada al 30 de junio de 2015.

2/ Comprende la adquisición de activos no financieros.

Fuente: Ministerio de Economía y Finanzas.

Elaboración: BCRP, Sucursal Piura. Departamento de Estudios Económicos.

- En cuanto al avance de la inversión pública, al finalizar junio representa el 27,5 por ciento del Presupuesto Institucional Modificado (PIM). El Gobierno Nacional mostró una ejecución del 19,8 por ciento; el Gobierno Regional, del 21,2 por ciento y los Gobiernos Locales, del 37,1 por ciento.

**GRÁFICO Nº 8**  
**CRECIMIENTO DE LA INVERSIÓN PÚBLICA 1/**  
 (Variación % real)

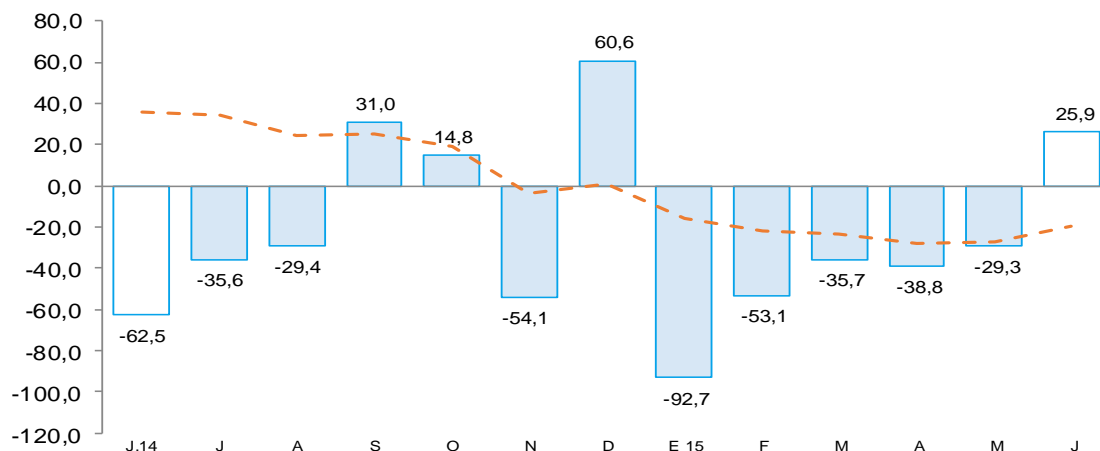

Fuente: Ministerio de Economía y Finanzas (MEF)

- La caída en la inversión del Gobierno Nacional radicó en el menor gasto en infraestructura vial (de S/.0,6 a S/.0,1 millones).
- La mayor inversión del Gobierno Regional fue la ejecutada en infraestructura vial (S/.4,0 millones), por el mejoramiento de la ruta departamental San Juan de la Virgen - Centro Poblado de Cabuyal (S/.3,1 millones) y la construcción de la pista desde la zona del Parque Industrial hasta el Hospital JAMO (S/.1,0 millón).
- Finalmente, el retroceso en el gasto de capital de los Gobiernos Locales obedeció a caídas en todos los sectores. La excepción fueron los proyectos de agua y saneamiento, cuyos desembolsos pasaron de S/.2,1 a S/.3,8 millones, comprendiendo las obras de saneamiento en Aguas Verdes (S/.1,4 millones), Zorritos (S/.0,9 millones), San Juan de la Virgen (S/.0,9 millones), Canoas de Punta Sal (S/.0,4 millones).

**VI. ANEXOS**



**ANEXO 1**

**TUMBES: PRODUCCIÓN AGROPECUARIA 1/  
(TM)**

	2014							2015						
	JUN	JUL	AGO	SEP	OCT	NOV	DIC	ENE	FEB	MAR	ABR	MAY	JUN	
<b>AGRÍCOLA</b>														<b>AGRÍCOLA</b>
Arroz	36 211	15 036	6 693	0	0	7 343	41 640	11 180	0	0	0	2 167	51 031	Arroz
Cacao	41	61	58	62	48	49	50	71	63	70	61	57	46	Cacao
Frijol caupi	1	1	3	4	3	1	5	2	0	0	0	5	8	Frijol caupi
Limón	1 913	885	714	437	825	1 723	2 175	2 741	2 875	3 030	2 615	2 117	1 455	Limón
Maíz amarillo	246	40	52	50	39	98	71	41	7	0	5	26	1 623	Maíz amarillo
Maíz choclo	224	129	142	105	171	249	267	187	82	96	34	148	72	Maíz choclo
Mango	0	0	0	0	0	0	7	278	0	0	0	0	0	Mango
Melón	0	0	0	0	0	0	0	0	0	0	0	0	30	Melón
Plátano	13 127	8 698	10 292	10 867	10 438	9 847	11 649	10 867	12 025	12 297	9 377	7 583	7 543	Plátano
Soya	5	0	2	4	3	0	12	13	0	0	0	0	0	Soya
Tabaco	0	0	0	0	10	0	0	0	0	0	0	0	0	Tabaco
Yuca	329	55	209	255	97	306	299	222	93	3	0	0	254	Yuca
<b>PECUARIO</b>														<b>PECUARIO</b>
Carne de ave <sup>2/</sup>	8	10	11	11	13	43	13	16	6	12	15	9	10	Carne de ave <sup>2/</sup>
Carne de caprino <sup>2/</sup>	70	60	62	61	61	59	57	59	54	52	54	59	63	Carne de caprino <sup>2/</sup>
Carne de ovino <sup>2/</sup>	23	22	22	20	20	20	22	20	19	20	20	20	22	Carne de ovino <sup>2/</sup>
Carne de porcino <sup>2/</sup>	92	96	108	109	125	116	104	52	83	51	74	78	88	Carne de porcino <sup>2/</sup>
Carne de vacuno <sup>2/</sup>	207	200	210	184	192	177	177	193	168	206	215	190	195	Carne de vacuno <sup>2/</sup>
Huevos	10	8	8	9	9	9	9	7	7	8	7	8	12	Huevos
Leche	70	76	69	46	52	51	53	54	53	55	53	59	67	Leche

1/ Cifras preliminares

2/ Peso neto

FUENTE: MINAGRI

ELABORACIÓN: BCRP SUCURSAL PIURA. Departamento de Estudios Económicos





**ANEXO 2**

**TUMBES: PRODUCCIÓN PESQUERA 1/**

**T.M.B**

	2014							2015						
	JUN	JUL	AGO	SEP	OCT	NOV	DIC	ENE	FEB	MAR	ABR	MAY	JUN	
<b>CHD 2/</b>	<b>3 052</b>	<b>4 799</b>	<b>2 530</b>	<b>2 726</b>	<b>2 299</b>	<b>2 020</b>	<b>2 669</b>	<b>2 919</b>	<b>3 146</b>	<b>3 155</b>	<b>1 834</b>	<b>2 240</b>	<b>2 989</b>	<b>CHD 1/</b>
1. Fresco	576	1 013	1 118	1 021	709	877	694	1 050	770	1 066	790	783	798	1. Fresco
2. Congelado	2 476	3 786	1 412	1 705	1 590	1 143	1 975	1 869	2 376	2 089	1 044	1 456	2 191	2. Congelado
4. Curado	0	0	0	0	0	0	0	0	0	0	0	0	0	4. Curado
<b>T O T A L</b>	<b>3 052</b>	<b>4 799</b>	<b>2 530</b>	<b>2 726</b>	<b>2 299</b>	<b>2 020</b>	<b>2 669</b>	<b>2 919</b>	<b>3 146</b>	<b>3 155</b>	<b>1 834</b>	<b>2 240</b>	<b>2 989</b>	<b>T O T A L</b>

1/ Cifras preliminares

2/ Consumo Humano Directo

FUENTE: Ministerio de la Producción

ELABORACIÓN: BCRP SUCURSAL PIURA. Departamento de Estudios Económicos

ANEXO 3

TUMBES: EXPORTACIONES FOB POR GRUPOS DE PRODUCTO 1/  
(MILLONES US\$)

TIPO	2014							2015						TIPO	
	JUN	JUL	AGO	SEP	OCT	NOV	DIC	ENE	FEB	MAR	ABR	MAY	JUN		
<b>I. Productos Tradicionales</b>	<b>0.2</b>	<b>0.1</b>	<b>0.0</b>	<b>0.0</b>	<b>0.0</b>	<b>0.0</b>	<b>0.0</b>	<b>0.0</b>	<b>0.0</b>	<b>0.0</b>	<b>0.0</b>	<b>0.0</b>	<b>0.0</b>	<b>0.0</b>	<b>I. Productos Tradicionales</b>
Agropecuario	0.2	0.1	0.0	0.0	0.0	0.0	0.0	0.0	0.0	0.0	0.0	0.0	0.0	0.0	Agropecuario
Pesquero	0.0	0.0	0.0	0.0	0.0	0.0	0.0	0.0	0.0	0.0	0.0	0.0	0.0	0.0	Pesquero
<b>II. Productos No Tradicionales</b>	<b>14.8</b>	<b>14.8</b>	<b>12.4</b>	<b>17.4</b>	<b>14.4</b>	<b>10.4</b>	<b>14.1</b>	<b>11.9</b>	<b>11.4</b>	<b>13.0</b>	<b>7.5</b>	<b>10.2</b>	<b>10.9</b>	<b>II. Productos No Tradicionales</b>	
Agropecuario	0.2	0.1	0.2	0.2	0.4	0.4	0.6	0.8	0.5	0.4	0.4	0.3	0.1	0.1	Agropecuario
Maderas y Papeles	0.0	0.0	0.0	0.0	0.0	0.0	0.0	0.0	0.0	0.0	0.0	0.0	0.0	0.0	Maderas y Papeles
Metal-Mecánico	0.0	0.0	0.0	0.0	0.0	0.0	0.0	0.0	0.0	0.0	0.0	0.0	0.0	0.0	Metal-Mecánico
Minería No Metálica	0.0	0.0	0.0	0.0	0.0	0.0	0.0	0.0	0.0	0.0	0.0	0.0	0.0	0.0	Minería No Metálica
Pesquero	14.5	14.7	12.2	17.1	14.0	9.9	13.4	10.9	10.9	12.5	7.1	9.9	10.8	10.8	Pesquero
Químico	0.1	0.0	0.0	0.0	0.0	0.0	0.0	0.0	0.0	0.0	0.0	0.0	0.0	0.0	Químico
Resto de No Tradicionales	0.0	0.0	0.0	0.0	0.0	0.0	0.0	0.2	0.0	0.0	0.0	0.0	0.0	0.0	Resto de No Tradicionales
Sidero-Metalúrgico y Joyería	0.0	0.0	0.0	0.0	0.0	0.0	0.0	0.0	0.0	0.0	0.0	0.0	0.0	0.0	Sidero-Metalúrgico y Joyería
Textil	0.0	0.0	0.0	0.1	0.0	0.1	0.0	0.0	0.0	0.0	0.0	0.0	0.0	0.0	Textil
<b>TOTAL EXPORTACIONES</b>	<b>15.0</b>	<b>14.9</b>	<b>12.4</b>	<b>17.4</b>	<b>14.4</b>	<b>10.4</b>	<b>14.1</b>	<b>11.9</b>	<b>11.4</b>	<b>13.0</b>	<b>7.5</b>	<b>10.2</b>	<b>10.9</b>	<b>TOTAL EXPORTACIONES</b>	

1/ Cifras preliminares

FUENTE: SUNAT

ELABORACIÓN: BCRP SUCURSAL PIURA. Departamento de Estudios Económicos



**ANEXO 4**

**TUMBES: EXPORTACIONES DE PRODUCTOS NO TRADICIONALES 1/**  
(Millones de US\$)

TIPO	2014							2015						TIPO	
	JUN	JUL	AGO	SEP	OCT	NOV	DIC	ENE	FEB	MAR	ABR	MAY	JUN		
Arroz	0.0	0.0	0.0	0.0	0.0	0.0	0.0	0.0	0.0	0.0	0.0	0.0	0.0	0.0	Arroz
Bananas tipo "cavendish valery"	0.2	0.1	0.2	0.2	0.3	0.3	0.4	0.4	0.4	0.4	0.4	0.3	0.0	0.0	Bananas tipo "cavendish valery"
Legumbres (frijoles, cebollas, ajos, aceitunas)	0.0	0.0	0.0	0.0	0.0	0.1	0.1	0.2	0.0	0.0	0.0	0.0	0.0	0.0	Legumbres (frijoles, cebollas, ajos, aceitunas)
Otros prod.agropec. no tradicionales	0.0	0.0	0.0	0.0	0.0	0.1	0.1	0.1	0.1	0.0	0.0	0.0	0.0	0.0	Otros prod.agropec. no tradicionales
<b>AGROPECUARIOS</b>	<b>0.2</b>	<b>0.1</b>	<b>0.2</b>	<b>0.2</b>	<b>0.4</b>	<b>0.4</b>	<b>0.6</b>	<b>0.8</b>	<b>0.5</b>	<b>0.4</b>	<b>0.4</b>	<b>0.3</b>	<b>0.1</b>	<b>0.1</b>	<b>AGROPECUARIOS</b>
Colas de langostinos congeladas	11.8	10.9	7.5	12.4	7.9	7.1	8.2	6.0	6.3	7.6	4.6	6.1	5.6	5.6	Colas de langostinos congeladas
Conchas de abanico	0.8	1.2	2.2	1.3	3.8	0.9	1.1	0.7	0.9	1.2	0.3	0.4	0.3	0.3	Conchas de abanico
Langostinos	1.3	2.1	2.3	3.0	2.1	1.2	1.7	2.6	2.2	2.6	1.1	2.3	4.2	4.2	Langostinos
Pota	0.5	0.4	0.2	0.4	0.1	0.0	0.2	0.1	1.1	1.0	0.6	0.3	0.3	0.3	Pota
Pescado congelado	0.2	0.0	0.0	0.0	0.0	0.7	2.0	1.3	0.5	0.0	0.3	1.1	0.2	0.2	Pescado congelado
Otros prod.pesqueros no tradicionales	0.0	0.0	0.0	0.0	0.0	0.1	0.2	0.1	0.0	0.1	0.2	0.2	0.2	0.2	Otros prod.pesqueros no tradicionales
<b>PESQUEROS</b>	<b>14.5</b>	<b>14.7</b>	<b>12.2</b>	<b>17.1</b>	<b>14.0</b>	<b>9.9</b>	<b>13.4</b>	<b>10.8</b>	<b>10.9</b>	<b>12.5</b>	<b>7.1</b>	<b>10.4</b>	<b>10.8</b>	<b>10.8</b>	<b>PESQUEROS</b>
<b>OTROS NO TRADICIONALES</b>	<b>0.1</b>	<b>0.0</b>	<b>0.1</b>	<b>0.1</b>	<b>0.0</b>	<b>0.1</b>	<b>0.1</b>	<b>0.2</b>	<b>0.0</b>	<b>0.0</b>	<b>0.0</b>	<b>0.0</b>	<b>0.0</b>	<b>0.0</b>	<b>OTROS NO TRADICIONALES</b>
<b>TOTAL DE EXPORTACIONES NO TRADICIONALES</b>	<b>14.8</b>	<b>14.8</b>	<b>12.4</b>	<b>17.4</b>	<b>14.4</b>	<b>10.4</b>	<b>14.1</b>	<b>11.8</b>	<b>11.4</b>	<b>13.0</b>	<b>7.5</b>	<b>10.7</b>	<b>10.9</b>	<b>10.9</b>	<b>TOTAL DE EXPORTACIONES NO TRADICIONALES</b>

1/ Cifras preliminares

FUENTE: SUNAT

ELABORACIÓN: BCRP SUCURSAL PIURA. Departamento de Estudios Económicos



**ANEXO 5**

**TUMBES: IMPORTACIONES POR USO O DESTINO ECONOMICO 1/  
(Millones de US\$)**

RUBROS	2 014							2 015						RUBROS
	JUN	JUL	AGO	SEP	OCT	NOV	DIC	ENE	FEB	MAR	ABR	MAY	JUN	
<b>I. Bienes de consumo</b>	<b>4.2</b>	<b>3.9</b>	<b>6.4</b>	<b>5.0</b>	<b>6.7</b>	<b>5.8</b>	<b>6.5</b>	<b>5.8</b>	<b>6.1</b>	<b>6.5</b>	<b>5.6</b>	<b>6.8</b>	<b>4.1</b>	<b>I. Bienes de consumo</b>
Bienes de consumo no duradero	0.8	0.4	0.6	0.9	1.7	2.1	2.8	4.3	4.9	4.9	3.8	5.3	3.3	Bienes de consumo no duradero
Bienes de consumo duradero	3.4	3.5	5.8	4.2	4.9	3.8	3.7	1.5	1.2	1.6	1.9	1.5	0.9	Bienes de consumo duradero
<b>II. Insumos</b>	<b>2.9</b>	<b>2.7</b>	<b>3.5</b>	<b>4.2</b>	<b>3.7</b>	<b>2.7</b>	<b>4.3</b>	<b>4.4</b>	<b>5.1</b>	<b>4.9</b>	<b>4.0</b>	<b>4.0</b>	<b>3.1</b>	<b>II. Insumos</b>
Combustibles,lubricantes y prod. conexos	0.1	0.0	0.0	0.1	0.1	0.0	0.1	0.1	0.1	0.1	0.0	0.0	0.2	Combustibles,lubricantes y prod. conexos
Materia prima para la agricultura	0.5	0.6	0.8	1.3	0.7	0.9	1.9	1.9	2.4	2.4	1.7	1.8	0.9	Materia prima para la agricultura
Materia prima para la industria	2.3	2.1	2.6	2.9	2.9	1.8	2.3	2.5	2.7	2.5	2.3	2.1	2.0	Materia prima para la industria
<b>III. Bienes de capital y materiales de construcción</b>	<b>1.9</b>	<b>2.4</b>	<b>1.2</b>	<b>1.0</b>	<b>1.9</b>	<b>0.9</b>	<b>0.7</b>	<b>0.5</b>	<b>0.4</b>	<b>0.6</b>	<b>0.6</b>	<b>0.7</b>	<b>0.5</b>	<b>III. Bienes de capital y materiales de construcción</b>
Para la construcción	0.1	0.5	0.2	0.5	0.2	0.1	0.2	0.1	0.1	0.2	0.1	0.1	0.2	Para la construcción
Para la agricultura	0.0	0.1	0.0	0.0	0.1	0.1	0.0	0.0	0.0	0.0	0.0	0.0	0.1	Para la agricultura
Para la industria	0.5	1.5	1.0	0.2	1.0	0.6	0.5	0.4	0.2	0.3	0.5	0.5	0.2	Para la industria
Equipo de Transporte	1.3	0.3	0.0	0.3	0.6	0.2	0.0	0.0	0.0	0.0	0.0	0.0	0.1	Equipo de Transporte
<b>IV.Otros bienes</b>	<b>0.0</b>	<b>0.0</b>	<b>0.0</b>	<b>0.0</b>	<b>0.0</b>	<b>0.0</b>	<b>0.0</b>	<b>0.0</b>	<b>0.0</b>	<b>0.0</b>	<b>0.0</b>	<b>0.0</b>	<b>0.0</b>	<b>IV.Otros bienes</b>
<b>TOTAL</b>	<b>9.0</b>	<b>9.0</b>	<b>11.0</b>	<b>10.3</b>	<b>12.2</b>	<b>9.5</b>	<b>11.5</b>	<b>10.7</b>	<b>11.7</b>	<b>12.1</b>	<b>10.3</b>	<b>11.4</b>	<b>7.6</b>	<b>TOTAL</b>

1/ Cifras preliminares

FUENTE: SUNAT

ELABORACIÓN: BCRP SUCURSAL PIURA. Departamento de Estudios Económicos



ANEXO 6

TUMBES: INGRESOS CORRIENTES DEL GOBIERNO CENTRAL  
(Millones de nuevos soles)

	2 014							2 015						
	JUN	JUL	AGO	SEP	OCT	NOV	DIC	ENE	FEB	MAR	ABR	MAY	JUN	
<b>I. Ingresos Tributarios</b>	<b>10.2</b>	<b>9.2</b>	<b>11.3</b>	<b>12.7</b>	<b>13.2</b>	<b>11.5</b>	<b>14.3</b>	<b>14.1</b>	<b>12.0</b>	<b>14.7</b>	<b>12.0</b>	<b>12.1</b>	<b>12.2</b>	<b>I. Ingresos Tributarios</b>
<b>1. Impuestos a los ingresos</b>	<b>2.5</b>	<b>2.1</b>	<b>3.9</b>	<b>3.0</b>	<b>3.2</b>	<b>3.6</b>	<b>3.4</b>	<b>4.0</b>	<b>2.5</b>	<b>4.8</b>	<b>4.5</b>	<b>2.9</b>	<b>3.2</b>	<b>1. Impuestos a los ingresos</b>
-Personas Naturales	1.0	0.6	0.9	0.8	0.9	1.4	0.9	1.3	0.8	0.7	0.8	1.0	0.7	-Personas Naturales
-Personas Jurídicas	1.3	1.3	1.8	1.7	1.9	1.8	2.1	2.3	1.6	1.8	1.5	1.3	1.6	-Personas Jurídicas
-Regularización	0.3	0.3	1.2	0.5	0.5	0.3	0.4	0.4	0.1	2.3	2.2	0.6	0.9	-Regularización
<b>2. Impuestos a la Importación</b>	<b>0.2</b>	<b>0.2</b>	<b>0.2</b>	<b>0.3</b>	<b>0.2</b>	<b>0.1</b>	<b>0.3</b>	<b>0.2</b>	<b>0.3</b>	<b>0.3</b>	<b>0.2</b>	<b>0.2</b>	<b>0.2</b>	<b>2. Impuestos a la Importación</b>
<b>3. Impuestos General a las Ventas</b>	<b>6.4</b>	<b>6.2</b>	<b>6.4</b>	<b>8.1</b>	<b>8.6</b>	<b>6.7</b>	<b>8.7</b>	<b>8.7</b>	<b>8.3</b>	<b>8.4</b>	<b>6.4</b>	<b>7.8</b>	<b>7.4</b>	<b>3. Impuestos General a las Ventas</b>
-Operaciones Internas	2.1	1.8	2.3	2.8	2.9	2.8	3.0	3.4	2.3	2.2	1.7	2.2	3.0	-Operaciones Internas
-Operaciones Externas	4.4	4.4	4.1	5.3	5.8	3.9	5.7	5.4	6.0	6.3	4.6	5.7	4.4	-Operaciones Externas
<b>4. Impuestos Selectivo al Consumo</b>	<b>0.1</b>	<b>0.0</b>	<b>0.1</b>	<b>0.1</b>	<b>0.1</b>	<b>0.1</b>	<b>0.1</b>	<b>0.0</b>	<b>0.1</b>	<b>0.1</b>	<b>0.1</b>	<b>0.1</b>	<b>0.2</b>	<b>4. Impuestos Selectivo al Consumo</b>
<b>5. Otros ingresos tributarios</b>	<b>0.9</b>	<b>0.7</b>	<b>0.7</b>	<b>1.2</b>	<b>1.1</b>	<b>1.0</b>	<b>1.8</b>	<b>1.2</b>	<b>0.7</b>	<b>1.0</b>	<b>0.9</b>	<b>1.1</b>	<b>1.2</b>	<b>5. Otros ingresos tributarios</b>
<b>II. Ingresos No Tributarios</b>	<b>0.1</b>	<b>0.0</b>	<b>0.1</b>	<b>0.1</b>	<b>0.1</b>	<b>0.0</b>	<b>0.0</b>	<b>0.1</b>	<b>0.0</b>	<b>0.1</b>	<b>0.1</b>	<b>0.1</b>	<b>0.1</b>	<b>II. Ingresos No Tributarios</b>
<b>INGRESOS CORRIENTES (I+II)</b>	<b>10.2</b>	<b>9.3</b>	<b>11.3</b>	<b>12.7</b>	<b>13.3</b>	<b>11.6</b>	<b>14.4</b>	<b>14.2</b>	<b>12.0</b>	<b>14.8</b>	<b>12.1</b>	<b>12.2</b>	<b>12.3</b>	<b>INGRESOS CORRIENTES (I+II)</b>

FUENTE: SUNAT

ELABORACIÓN: BCRP SUCURSAL PIURA. Departamento de Estudios Económicos



**ANEXO 7**

**TUMBES : GASTOS NO FINANCIEROS DEL GOBIERNO NACIONAL**

(Millones de nuevos soles)

	2014							2015						
	JUN	JUL	AGO	SET	OCT	NOV	DIC	ENE	FEB	MAR	ABR	MAY	JUN	
<b>GASTOS NO FINANCIEROS</b>	<b>20.6</b>	<b>18.8</b>	<b>25.4</b>	<b>21.5</b>	<b>31.4</b>	<b>21.3</b>	<b>44.2</b>	<b>16.8</b>	<b>22.2</b>	<b>24.2</b>	<b>25.8</b>	<b>32.4</b>	<b>27.0</b>	<b>GASTOS NO FINANCIEROS</b>
<b>a. GASTOS CORRIENTES</b>	<b>17.4</b>	<b>15.4</b>	<b>22.3</b>	<b>16.4</b>	<b>20.0</b>	<b>16.5</b>	<b>26.6</b>	<b>15.7</b>	<b>17.6</b>	<b>21.0</b>	<b>22.7</b>	<b>29.8</b>	<b>24.2</b>	<b>a. GASTOS CORRIENTES</b>
1. Personal y obligaciones sociales	8.1	9.6	8.1	8.1	8.2	7.8	12.8	7.5	9.6	9.7	9.6	10.6	9.8	1. Personal y obligaciones sociales
2. Pensiones y otras prestaciones sociales	0.5	0.7	0.6	0.4	0.6	0.5	1.2	0.4	0.5	0.5	0.7	0.5	0.5	2. Pensiones y otras prestaciones sociales
3. Bienes y servicios	4.8	3.9	7.3	6.0	8.5	7.4	8.1	4.3	3.8	5.8	4.4	17.4	10.3	3. Bienes y servicios
4. Donaciones y transferencias	0.1	0.9	1.4	0.9	0.1	0.0	0.0	3.4	2.7	2.6	5.8	0.1	1.2	4. Donaciones y transferencias
5. Otros gastos	3.9	0.3	4.9	1.0	2.6	0.8	4.4	0.1	1.0	2.4	2.2	1.2	2.4	5. Otros gastos
<b>b. GASTOS DE CAPITAL</b>	<b>3.2</b>	<b>3.5</b>	<b>3.1</b>	<b>5.1</b>	<b>11.4</b>	<b>4.8</b>	<b>17.6</b>	<b>1.1</b>	<b>4.6</b>	<b>3.2</b>	<b>3.1</b>	<b>2.6</b>	<b>2.8</b>	<b>b. GASTOS DE CAPITAL</b>
1. Adquisición de activos no financieros	3.2	3.5	3.1	5.2	11.4	4.8	17.5	1.1	4.6	3.2	3.1	2.6	2.8	1. Adquisición de activos no financieros
2. Otros gastos de capital	0.0	0.0	0.0	-0.1	0.0	0.0	0.1	0.0	0.0	0.0	0.0	0.0	0.0	2. Otros gastos de capital

FUENTE: Ministerio de Economía y Finanzas.

ELABORACIÓN: BCRP Sucursal Piura. Departamento de Estudios Económicos



**ANEXO 8**

**TUMBES: GASTOS NO FINANCIEROS DEL GOBIERNO REGIONAL**  
(Millones de nuevos soles)

	2014							2015						
	JUN	JUL	AGO	SEP	OCT	NOV	DIC	ENE	FEB	MAR	ABR	MAY	JUN	
<b>GASTOS NO FINANCIEROS</b>	<b>19.4</b>	<b>33.5</b>	<b>45.2</b>	<b>24.3</b>	<b>30.6</b>	<b>33.3</b>	<b>51.0</b>	<b>23.6</b>	<b>21.5</b>	<b>24.6</b>	<b>22.8</b>	<b>26.4</b>	<b>30.4</b>	<b>GASTOS NO FINANCIEROS</b>
<b>a. GASTOS CORRIENTES</b>	<b>19.7</b>	<b>24.6</b>	<b>37.9</b>	<b>13.6</b>	<b>22.0</b>	<b>24.5</b>	<b>38.8</b>	<b>23.5</b>	<b>16.5</b>	<b>20.6</b>	<b>21.3</b>	<b>22.8</b>	<b>23.7</b>	<b>a. GASTOS CORRIENTES</b>
1. Personal y obligaciones sociales	14.2	17.5	29.4	9.2	15.9	17.3	24.7	19.4	11.9	14.3	14.1	14.3	14.7	1. Personal y obligaciones sociales
2. Pensiones y otras prestaciones sociales	1.5	2.1	1.5	1.5	1.6	1.8	2.6	2.0	1.7	1.6	1.5	1.7	1.5	2. Pensiones y otras prestaciones sociales
3. Bienes y servicios	4.0	4.9	6.7	2.9	4.3	5.3	11.1	2.1	2.8	4.5	5.5	5.7	7.4	3. Bienes y servicios
4. Donaciones y transferencias	0.0	0.0	0.0	0.0	0.0	0.0	0.0	0.0	0.0	0.0	0.0	0.0	0.0	4. Donaciones y transferencias
5. Otros gastos	0.0	0.2	0.2	0.0	0.2	0.1	0.4	0.0	0.1	0.2	0.2	1.1	0.1	5. Otros gastos
<b>b. GASTOS DE CAPITAL</b>	<b>-0.2</b>	<b>8.9</b>	<b>7.3</b>	<b>10.7</b>	<b>8.6</b>	<b>8.7</b>	<b>12.2</b>	<b>0.1</b>	<b>5.0</b>	<b>4.0</b>	<b>1.5</b>	<b>3.6</b>	<b>6.7</b>	<b>b. GASTOS DE CAPITAL</b>
1. Adquisición de activos no financieros	-0.2	8.7	7.0	10.6	8.5	8.6	12.1	0.0	4.9	3.9	1.4	3.5	6.6	1. Adquisición de activos no financieros
2. Otros gastos de capital	0.0	0.1	0.3	0.1	0.1	0.1	0.1	0.1	0.1	0.1	0.1	0.1	0.1	2. Otros gastos de capital

FUENTE: Ministerio de Economía y Finanzas.

ELABORACIÓN: BCRP Sucursal Piura. Departamento de Estudios Económicos



**ANEXO 9**

**TUMBES: GASTOS NO FINANCIEROS DE LOS GOBIERNOS LOCALES**  
(Millones de nuevos soles)

	2014							2015						
	JUN	JUL	AGO	SEP	OCT	NOV	DIC	ENE	FEB	MAR	ABR	MAY	JUN	
<b>GASTOS NO FINANCIEROS</b>	<b>18.8</b>	<b>23.4</b>	<b>18.3</b>	<b>24.0</b>	<b>23.5</b>	<b>27.8</b>	<b>52.0</b>	<b>5.1</b>	<b>21.5</b>	<b>23.7</b>	<b>18.0</b>	<b>14.8</b>	<b>16.4</b>	<b>GASTOS NO FINANCIEROS</b>
<b>a. GASTOS CORRIENTES</b>	<b>7.8</b>	<b>8.7</b>	<b>7.2</b>	<b>9.4</b>	<b>8.9</b>	<b>7.1</b>	<b>14.8</b>	<b>3.7</b>	<b>16.5</b>	<b>8.7</b>	<b>8.2</b>	<b>7.4</b>	<b>7.9</b>	<b>a. GASTOS CORRIENTES</b>
1. Personal y obligaciones sociales	1.9	2.6	2.0	2.1	2.1	2.2	2.8	2.3	11.9	2.6	2.3	2.0	2.2	1. Personal y obligaciones sociales
2. Pensiones y otras prestaciones sociales	0.3	0.3	0.6	0.5	0.5	0.5	0.8	0.1	1.7	0.2	0.1	0.1	0.2	2. Pensiones y otras prestaciones sociales
3. Bienes y servicios	5.5	5.6	4.4	6.5	6.0	3.9	10.9	1.1	2.8	5.7	5.6	5.0	5.3	3. Bienes y servicios
4. Donaciones y transferencias	0.1	0.1	0.2	0.1	0.1	0.2	0.2	0.0	0.0	0.1	0.1	0.1	0.1	4. Donaciones y transferencias
5. Otros gastos	0.1	0.1	0.1	0.2	0.2	0.3	0.1	0.2	0.1	0.1	0.1	0.2	0.1	5. Otros gastos
<b>b. GASTOS DE CAPITAL</b>	<b>11.0</b>	<b>14.6</b>	<b>11.2</b>	<b>14.6</b>	<b>14.7</b>	<b>20.7</b>	<b>37.2</b>	<b>1.4</b>	<b>5.0</b>	<b>15.0</b>	<b>9.8</b>	<b>7.4</b>	<b>8.5</b>	<b>b. GASTOS DE CAPITAL</b>
1. Adquisición de activos no financieros	10.4	14.2	10.5	14.4	14.3	20.6	36.9	1.3	4.9	14.6	9.6	7.1	8.3	1. Adquisición de activos no financieros
2. Otros gastos de capital	0.6	0.5	0.7	0.3	0.3	0.0	0.3	0.1	0.1	0.4	0.2	0.3	0.2	2. Otros gastos de capital

FUENTE: Ministerio de Economía y Finanzas.

ELABORACIÓN: BCRP Sucursal Piura. Departamento de Estudios Económicos





**ANEXO 10**

**TUMBES: CARTERA PESADA EN EL SISTEMA FINANCIERO 1/  
(En porcentajes)**

ENTIDADES FINANCIERAS	2014								2015					ENTIDADES FINANCIERAS
	MAY	JUN	JUL	AGO	SEP	OCT	NOV	DIC	ENE	FEB	MAR	ABR	MAY	
<b>A. BANCO DE LA NACIÓN</b>	0.5	0.5	0.6	0.6	0.7	0.7	0.7	0.7	0.7	0.7	0.8	0.9	0.9	<b>A. BANCO DE LA NACIÓN</b>
<b>B. EMPRESAS BANCARIAS</b>	6.6	7.5	7.3	7.4	7.2	6.7	6.5	6.7	6.6	7.0	6.4	1.6	6.6	<b>B. EMPRESAS BANCARIAS</b>
Agrobanco	0.7	0.7	0.6	1.0	2.2	1.2	1.1	1.3	1.2	1.2	1.9	7.3	2.2	Agrobanco
<b>C. INSTITUCIONES DE MICROFINANZAS</b>														<b>C. INSTITUCIONES DE MICROFINANZAS</b>
Cajas municipales	8.4	7.8	7.9	7.7	7.5	7.3	7.0	6.6	6.8	7.0	7.5	7.7	7.8	Cajas municipales
Edpyme	3.2	2.9	3.0	3.2	3.4	3.5	2.9	2.3	2.0	2.1	2.2	2.7	3.4	Edpyme
Empresas financieras	6.4	6.2	5.7	5.9	5.6	4.9	4.5	4.4	4.5	4.5	4.8	5.0	5.3	Empresas financieras
<b>TOTAL</b>	6.5	6.7	6.6	6.6	6.4	6.0	5.8	5.7	5.7	6.0	6.0	6.5	6.3	<b>TOTAL</b>

1/ Cifras preliminares

FUENTE: Superintendencia de Banca, Seguros y AFP (SBS)

ELABORACIÓN: BCRP SUCURSAL PIURA. Departamento de Estudios Económicos