

BANCO CENTRAL DE RESERVA DEL PERÚ
SUCURSAL PIURA



TUMBES: Síntesis de Actividad Económica
Mayo 2015¹

Departamento de Estudios Económicos

El Banco Central de Reserva del Perú (BCRP) ha considerado presentar un conjunto de indicadores sectoriales de actividad económica con la finalidad de poder realizar el seguimiento del desempeño de la economía departamental. Para el sector real, se ha utilizado el Valor Bruto de Producción a precios del año 2007 para los sectores disponibles. Cabe señalar que a partir de enero 2014, el Instituto Nacional de Estadística (INEI) ha realizado el cambio de año base (de 1994 a 2007) para la construcción del Producto Bruto Interno (PBI) nacional, estando en elaboración la desagregación departamental. En la medida que se publique referida información, el BCRP volvería a elaborar para cada departamento un indicador agregado de actividad económica.

¹ En el presente informe participaron Mario Alvarado Tabacchi, María Alama Salazar y Bersabeth Palacios Patrón

ÍNDICE

	<i>Página</i>
RESUMEN EJECUTIVO.....	3
I. ACTIVIDAD PRODUCTIVA.....	5
1. Actividad primaria.....	5
1.1 Sector agropecuario.....	5
1.2 Sector pesca	6
1.3 Sector hidrocarburos.....	6
2. Otros indicadores sectoriales.....	7
2.1 Sector manufactura.....	7
2.2 Sector construcción.....	7
2.3 Arribos a los establecimientos de hospedaje.....	8
II. SECTOR EXTERNO	8
1. Exportaciones.....	8
III. ASPECTOS LABORALES	9
1. Empleo	9
IV. CRÉDITO Y DEPÓSITOS.....	10
1. Crédito.....	10
2. Depósitos	12
V. GASTO PÚBLICO NO FINANCIERO	13
1. Gasto corriente no financiero	13
2. Gasto de capital	13
VI. ANEXOS.....	15

RESUMEN EJECUTIVO

Principales hechos de importancia

- En mayo, las **actividades primarias** mostraron un comportamiento negativo. Así, se contrajo la producción agropecuaria (-20,6 por ciento), pesquera (-37,5 por ciento) y de hidrocarburos (-17,4 por ciento).
- En cuanto a los **otros indicadores de actividad económica** en la región, decreció la producción industrial (-3,4 por ciento), despachos de cemento (-0,2 por ciento), arribos a establecimientos de hospedaje (-23,5 por ciento) e inversión pública (-29,3 por ciento). El único indicador que creció fue el de crédito (6,4 por ciento).
- **BPZ** informó que inició el proceso de venta de todos sus activos en el Perú, incluido el lote Z-1, ubicado en Tumbes, y que representa el quinto productor de crudo en el país; asimismo, están incluidos los lotes de exploración XIX, XXII y XXIII, ubicados frente al litoral de Tumbes. En tanto se resuelve la venta, BPZ seguirá operando normalmente.

Actividad primaria

- En mayo, la **actividad agropecuaria** decreció en 20,6 por ciento respecto de análogo mes del año pasado, por la caída de la producción agrícola (-29,7 por ciento) y pecuaria (-7,7 por ciento). El desempeño negativo mensual del sub-sector agrícola radicó en la menor producción de plátano (-32,9 por ciento), ya que este cultivo fue afectado por desbordamientos del río Tumbes que implicaron la pérdida de una superficie de 468 hectáreas.
- En el mes bajo análisis, la **actividad pesquera** se contrajo en 37,5 por ciento respecto a similar período del año pasado, básicamente por el menor desembarque para congelado (-47,2 por ciento).
- La producción mensual de **petróleo crudo** se contrajo en 17,4 por ciento interanual. Cabe señalar que BPZ está en proceso de venta de sus activos.

Otros indicadores de actividad económica

- En mayo, la **manufactura primaria** decreció 3,4 por ciento respecto de análogo mes del año pasado. Este comportamiento se explica por la contracción en la producción de pescado congelado (-18,8 por ciento).
- En el mes bajo análisis, los **despachos de cemento** registraron una leve caída del 0,2 por ciento en relación con mayo de 2014; este comportamiento ocurrió en línea con el retroceso de la inversión pública.
- El número de **arribos a establecimientos de hospedaje** se contrajo en 23,5 por ciento interanual. Al respecto, se observó la disminución de los visitantes nacionales (-17,6 por ciento) y extranjeros (-52,5 por ciento).
- El **crédito** aumentó 6,4 por ciento interanual. El financiamiento a empresas se expandió en 9,3 por ciento y a personas, en 1,8 por ciento. En este último caso, influyó el incremento en el crédito de consumo e hipotecario que registraron tasas de crecimiento de 0,5 y 14,2 por ciento, respectivamente.
- Por su parte, la **inversión pública** fue inferior en 29,3 por ciento a la de similar mes del año pasado. Este desempeño obedeció al menor gasto de capital del Gobierno Nacional (-51,9 por ciento) y de los Gobiernos Locales (-45,0 por ciento).

CUADRO N° 1
OTROS INDICADORES DE ACTIVIDAD ECONÓMICA
 (Variación % respecto a similar mes del año anterior)

	Dic.14	Ene.15	Feb.15	Mar.15	Abr.15	May.15
Producción industrial 1/	↓ -19.1	↓ -2.8	↑ 27.7	↑ 23.0	↑ 6.9	↓ -3.4
Despachos de cemento 1/	↓ -6.4	↑ 6.4	↑ 5.0	↓ -10.6	↓ -23.3	↓ -0.2
Arribos a establecimientos de hospedaje	↑ 94.6	↑ 62.8	↑ 22.5	↑ 8.6	↑ 57.5	↓ -23.5
Crédito 2/	↑ 3.7	↑ 6.1	↑ 6.9	↑ 5.9	↑ 5.5	↑ 6.4
Crédito de consumo 2/	↑ 10.4	↑ 10.8	↑ 11.2	↑ 9.5	↑ 8.4	↑ 0.5
Crédito hipotecario 2/	↑ 16.5	↑ 18.5	↑ 17.2	↑ 13.0	↑ 11.9	↑ 14.2
Inversión pública 1/	↑ 60.6	↓ -92.8	↓ -53.1	↓ -35.7	↓ -38.8	↓ -29.3

1/ En términos reales.

2/ En términos nominales.

Fuentes: PRODUCE, Cementos Pacasmayo, SBS y MEF.

I. ACTIVIDAD PRODUCTIVA

1. Actividad primaria

1.1 Sector agropecuario

- En mayo, la actividad agropecuaria decreció en 20,6 por ciento respecto de análogo mes del año pasado, por la caída de la producción agrícola (-29,7 por ciento) y pecuaria (-7,7 por ciento). El desempeño negativo mensual del sub-sector agrícola radicó en la menor producción de plátano (-32,9 por ciento), ya que este cultivo fue afectado por desbordes del río Tumbes que implicaron la pérdida de una superficie de 468 hectáreas.
- En lo que va del año, la caída sectorial fue del 19,9 por ciento en relación con similar período del año anterior, siendo determinante la menor producción de arroz (-64,0 por ciento) explicada básicamente porque en la actual campaña chica las mayores cosechas se concentraron en noviembre y diciembre del año previo mientras que en la campaña chica anterior hubo cosechas importantes en enero; es decir, fue una campaña más atrasada. También es destacable la disminución en la producción de plátano (-6,9 por ciento).

CUADRO N° 2
SECTOR AGROPECUARIO 1/
(Toneladas)

Subsectores	Estructura Porcentual 2013 2/	MAYO			ENERO-MAYO		
		2014	2015	Var.%	2014	2015	Var.%
AGRICOLA	69.57			-29.7			-26.8
Orientada al mercado externo y agroindustria 2/	31.45			-34.0			-7.2
Cacao	1.20	52	57	9.2	293	323	10.4
Mango	0.09	0	0	n.d.	374	278	-25.8
Plátano	28.90	11 301	7 583	-32.9	55 998	52 149	-6.9
Maíz amarillo duro	1.26	378	26	-93.1	473	79	-83.4
Orientada al mercado interno 2/	38.12			-11.6			-46.2
Arroz	31.99	0	2 167	n.d.	37 110	13 347	-64.0
Frijol caupí	0.04	0	5	n.d.	0	5	n.d.
Limón	4.75	2 282	2 117	-7.2	11 566	13 378	15.7
Maíz choclo	0.80	147	148	1.1	706	546	-22.7
Melón	0.02	21	0	-100.0	21	0	-100.0
Soya	0.08	1	0	-100.0	23	13	-42.4
Yuca	0.45	110	0	-100.0	776	318	-59.0
PECUARIO	30.43			-7.7			-4.8
Carne de Ave 3/	0.88	9	9	-6.2	59	58	-1.8
Huevo	0.17	7	8	6.2	35	37	7.3
Carne de vacuno 3/	15.92	207	190	-8.2	1 015	972	-4.2
Leche	0.35	50	49	-2.0	277	263	-4.9
Carne de Ovino 3/	2.58	23	20	-10.8	107	99	-7.3
Carne de Porcino 3/	5.31	81	78	-4.4	352	338	-4.0
Carne de Caprino 3/	5.23	64	59	-7.4	299	280	-6.5
SECTOR AGROPECUARIO	100.00			-20.6			-19.9

1/ Cifras preliminares

2/ A precios de 2007

3/ Peso neto

Fuente: Ministerio de Agricultura y Riego

Elaboración: BCRP, Sucursal Piura. Departamento de Estudios Económicos

- En lo que va de la campaña agrícola 2014-2015 (agosto 2014 – mayo 2015) se instalaron un total de 15,7 mil hectáreas de cultivos transitorios, lo que implicó una contracción del 7,9 por ciento respecto de similar período de la campaña anterior. Dicho desempeño respondió principalmente a la menor siembra de arroz (-4,7 por ciento) y maíz amarillo duro (-52,0 por ciento). Cabe señalar que en mayo, típicamente, no hay siembras significativas.

CUADRO N° 3
SUPERFICIE SEMBRADA 1/
(Hectáreas)

CULTIVO	CAMPAÑA AGRÍCOLA 2/		Variación	
	2013 - 2014	2014 - 2015	Absoluta	Porcentual
CULTIVOS TRANSITORIOS	17 059	15 711	-1 347	-7.9
Arroz	15 539	14 807	- 732	-4.7
Frijol Caupí	18	24	7	37.3
Maíz Amarillo Duro	1 007	483	- 524	-52.0
Maíz Choclo	259	215	- 45	-17.2
Soya	42	3	- 39	-92.9
Yuca	108	112	3	3.1
Otros	85	68	- 17	-20.2
CULTIVOS PERMANENTES	535	308	- 227	-42.4
Cacao	14	5	- 9	-66.7
Limón	241	113	- 129	-53.3
Mango	1	19	18	3 600.0
Plátano	280	173	- 107	-38.3
Total	17 593	16 020	-1 574	-8.9

1/ Cifras preliminares

2/ De agosto a mayo

FUENTE: MINAGRI

1.2 Sector pesca

- En mayo, la actividad pesquera se contrajo en 37,5 por ciento respecto a similar mes del año pasado, básicamente por el menor desembarque para congelado (-47,2 por ciento). En los cinco primeros meses del año, la caída sectorial fue de 30,8 por ciento en relación con similar período del año anterior.

CUADRO N° 4
SECTOR PESCA 1/
(En toneladas)

DESTINO	MAYO			ENERO - MAYO		
	2014	2015	Var % 1/	2014	2015	Var % 1/
Consumo Humano Directo						
Congelado	2 757	1 456	-47.2	13 882	8 834	-36.4
Curado	0	0	n.d.	6	0	-100.0
Fresco	672	783	16.6	4 475	4 151	-7.2
TOTAL			-37.5			-30.8

1/ A precios de 2007. Cifras preliminares.

Fuente: Ministerio de la Producción; Gerencia Regional de la Producción - Tumbes

Elaboración: BCRP Sucursal Piura. Departamento de Estudios Económicos

1.3 Sector hidrocarburos

- En mayo, la producción de petróleo crudo se contrajo en 17,4 por ciento respecto de análogo mes del año previo. En lo que va del año, el decrecimiento sectorial fue del 0,8 por ciento. Cabe señalar que BPZ está en proceso de venta de sus activos.

CUADRO N° 5
SECTOR HIDROCARBUROS 1/
(En barriles)

	Mayo			Enero - Mayo		
	2014	2015	Var.%	2014	2015	Var.%
PETROLEO CRUDO (barriles)						
BPZ	154 337	127 485	-17.4	678 277	672 894	-0.8
TOTAL 1/	154 337	127 485	-17.4	678 277	672 894	-0.8

1/ Variación porcentual en terminos reales a precios de 2007

FUENTE: PERUPETRO

ELABORACIÓN: BCRP Sucursal Piura. Departamento de Estudios Económicos



2. Otros indicadores sectoriales

2.1 Sector manufactura

- En mayo, la manufactura primaria decreció 3,4 por ciento respecto de análogo mes del año pasado. Este comportamiento se explica por la contracción en la producción de pescado congelado (-18,8 por ciento) que, debido a su peso relativo en la estructura del VBP manufacturero de Tumbes (65,0 por ciento en el mes bajo análisis), contrarrestó con creces la expansión observada en la producción de colas de langostino congelado (17,7 por ciento) y langostino entero congelado (114,4 por ciento). No obstante, en lo que va del año, la rama de derivados pesqueros y acuícolas creció 10,7 por ciento en relación con similar período del año anterior.

CUADRO N° 6
SECTOR MANUFACTURA 1/
(Variación % real respecto a similar periodo del año anterior)

Ramras de actividad	Estructura porcentual 2012 2/	MAYO	ENERO - MAYO
		Var. %	Var. %
MANUFACTURA PRIMARIA	100.0	-3.4	10.7
Derivados pesqueros y acuícolas	100.0	-3.4	10.7
SECTOR MANUFACTURA	100.0	-3.4	10.7

1/ Cifras preliminares.

2/ A precios de 2007.

Fuente: PRODUCE, INEI

2.2 Sector construcción

- En el mes bajo análisis, los despachos de cemento registraron una leve caída del 0,2 por ciento en relación con mayo de 2014; este comportamiento ocurrió en línea con el retroceso de la inversión pública. En los cinco primeros meses del año, la contracción fue de 4,9 por ciento respecto de similar período del año anterior.

GRÁFICO N° 1
CRECIMIENTO DE LOS DESPACHOS DE CEMENTO
(Variación % real respecto a similar mes del año anterior)

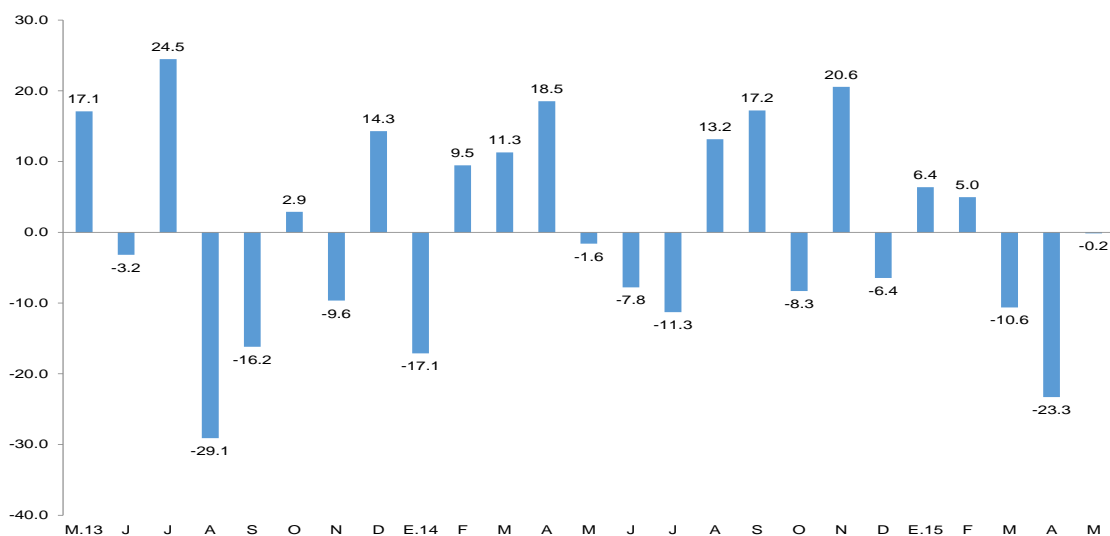

FUENTE: BCRP Sucursal Piura en base a información de Cementos Pacasmayo S.A.A

2.3 Arribos a los establecimientos de hospedaje

- En mayo, el número de arribos a establecimientos de hospedaje se contrajo en 23,5 por ciento respecto de similar mes del año anterior. Al respecto, se observó la disminución de los visitantes nacionales (-17,6 por ciento) y extranjeros (-52,5 por ciento). En lo que va del año, el flujo de visitantes aumentó en 57,5 por ciento con relación a análogo período del año pasado.

GRÁFICO N° 2
CRECIMIENTO DE ARRIBOS A ESTABLECIMIENTOS DE HOSPEDAJE
(Variación %)

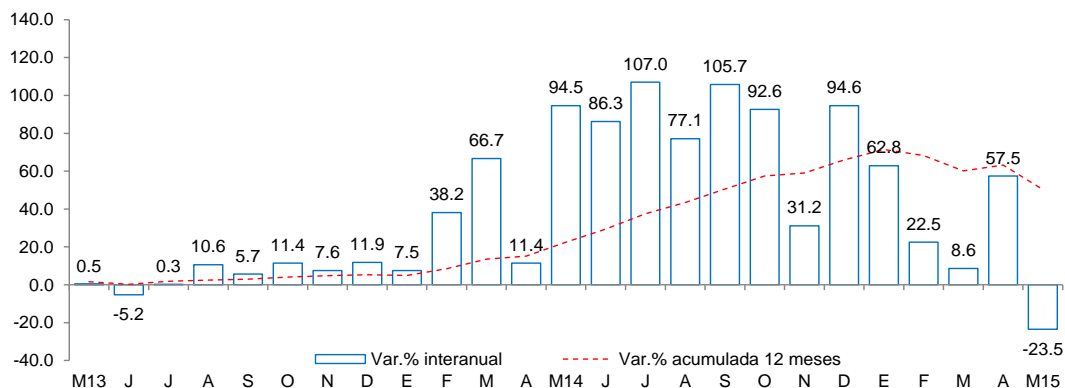

Fuente: Encuesta Mensual a Establecimientos de Hospedaje Temporal- MINCETUR

II. SECTOR EXTERNO

1. Exportaciones

- En mayo, las exportaciones de Tumbes totalizaron US\$ 10,2 millones; es decir, 38,3 por ciento menos que las registradas en igual mes del año pasado, básicamente por la caída de las exportaciones no tradicionales (-38,3 por ciento), pues no hubo exportación tradicional, al igual que en análogo mes del 2014.
- Se registraron menores ventas de colas de langostinos congeladas (-53,0 por ciento), conchas de abanico (-75,9 por ciento) y pota (-42,9 por ciento), que contrarrestaron el incremento en langostinos congelados (81,0 por ciento) y pescado congelado (354,3 por ciento).
- En los primeros cinco meses del año, las exportaciones ascendieron a US\$ 54,0 millones, lo que significó una caída de 40,4 por ciento en relación con similar período del año previo. Los principales destinos de las exportaciones fueron Estados Unidos (56,8 por ciento), España (18,7 por ciento), Francia (13,4 por ciento), Italia (3,6 por ciento), Corea del Sur (2,0 por ciento) y Ecuador (1,3 por ciento).

CUADRO N° 7
EXPORTACIONES POR GRUPO DE PRODUCTOS 1/
(Valor FOB en millones de US\$)

	Estructura % 2013	MAYO			ENERO-MAYO		
		2014	2015	Var %	2014	2015	Var %
PRODUCTOS TRADICIONALES	3.3%	0.0	0.0	n.d.	0.9	0.0	-99.2
Agropecuario	3.3%	0.0	0.0	n.d.	0.9	0.0	-99.2
PRODUCTOS NO TRADICIONALES	96.7%	16.6	10.2	-38.3	89.7	54.0	-39.8
Agropecuario	5.5%	0.4	0.3	-28.8	1.5	2.3	61.3
Pesquero	90.4%	15.6	9.9	-36.4	87.4	51.3	-41.3
Otros	0.9%	0.6	0.03	-94.8	0.8	0.30	-60.9
TOTAL EXPORTACIONES	100.0%	16.6	10.2	-38.3	90.6	54.0	-40.4

1/ Cifras preliminares

3/ En base a la estructura de similar período de 2013

Fuente: SUNAT

Elaboración: BCRP Sucursal Piura. Departamento de Estudios Económicos

III. ASPECTOS LABORALES

1. Empleo

- En mayo, el empleo en la ciudad de Tumbes, en empresas privadas formales de 10 a más trabajadores, se expandió en 3,9 por ciento con relación a análogo mes del año anterior. Este comportamiento se debió a la mayor contratación de trabajadores en el sector extractivo (29,0 por ciento) y de transportes, almacenes y comunicaciones (4,7 por ciento).

CUADRO N° 8
CIUDAD DE TUMBES: ÍNDICE MENSUAL DE EMPLEO EN EMPRESAS PRIVADAS DE 10 Y MÁS
TRABAJADORES POR RAMA DE ACTIVIDAD ECONÓMICA 1/

Sectores	Mayo			Enero - Mayo		
	2014	2015	Var.%	2014	2015	Var.%
Extractiva 2/	103.4	133.4	29.0	101.9	127.4	25.1
Industria manufacturera	-	-	-	-	-	-
Comercio	110.6	110.2	-0.3	112.1	106.5	-5.0
Transporte, almacenes y comunicaciones	117.3	122.9	4.7	117.2	122.1	4.2
Servicios 3/	109.3	97.6	-10.8	97.9	84.4	-13.8
Total	108.6	112.8	3.9	102.9	103.8	0.9

Nota: La información corresponde al primer día de cada mes.

1/ Cifras preliminares.

2/ Conformada por las subramas agricultura, pesca y minería.

3/ Conformada por las subramas servicios prestados a empresas, restaurantes y hoteles, establecimientos financieros, enseñanza, servicios sociales y comunales; y electricidad, gas y agua.

Fuente: MTPE - Encuesta Nacional de Variación del Empleo (ENVME)

Elaboración: BCRP, Sucursal Piura. Departamento de Estudios Económicos.

GRÁFICO N° 3
CIUDAD DE TUMBES: EMPLEO FORMAL URBANO EN EMPRESAS DE 10 Y MÁS
TRABAJADORES
(Variación % respecto a similar mes del año anterior)

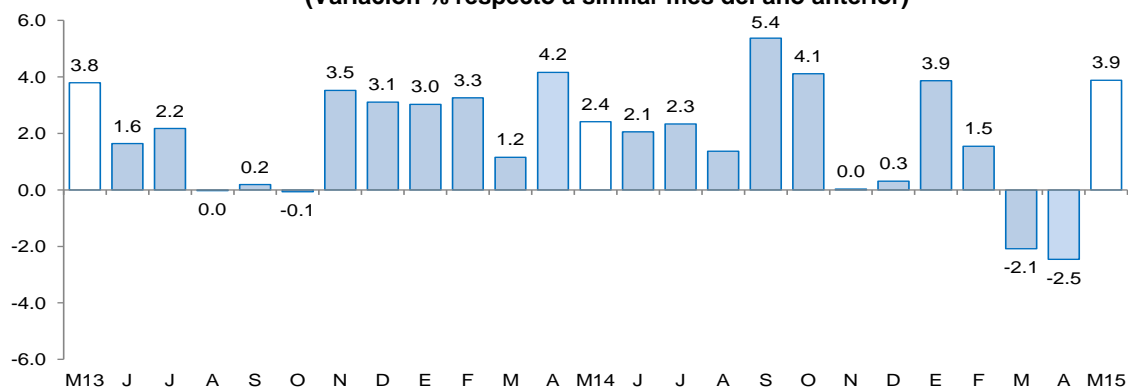

Fuente: Ministerio de Trabajo y Promoción del Empleo

IV. CRÉDITO Y DEPÓSITOS

1. Crédito

- En mayo, el crédito registró un aumento de 6,4 por ciento interanual, el cual significó un crecimiento mayor al registrado en similar mes de 2014 (3,0 por ciento).
- Según tipo de moneda, el crédito en moneda nacional creció en 7,7 por ciento interanual y las colocaciones en moneda extranjera disminuyeron en 3,6 por ciento. El 89,6 por ciento del crédito fue otorgado en moneda nacional.

CUADRO N° 9
CRÉDITO
 (Saldos en millones de nuevos soles)

	Saldos en millones de nuevos soles		Tasa de crecimiento (%)	
	Abr-15	May-15	Mes	12 Meses
Banco de la Nación	55	56	2.9	11.1
Agrobanco	15	15	1.1	25.2
Banca Múltiple	315	319	1.0	4.7
Instituciones No Bancarias	299	301	0.8	6.5
Financieras	69	70	2.4	0.2
Cajas Municipales	221	222	0.2	8.7
Cajas Rurales	0	0	-	-
Edpymes	9	9	3.0	6.1
Arrendamiento Financiero	0	0	-	-
TOTAL	684	691	1.1	6.4
Empresas	414	434	4.9	9.3
Personas	270	257	-4.8	1.8
Consumo	242	228	-5.9	0.5
Hipotecario	28	29	4.2	14.2
MN	611	619	1.2	7.7
ME	73	72	-0.2	-3.6
ME (Mill. US\$)	24	24	-0.2	-3.6

Fuente: SBS y AFP.

Elaboración: BCRP, Sucursal Piura. Departamento de Estudios Económicos.

- Por tipo de institución, el crédito otorgado por la banca múltiple, que concentra el 46,2 por ciento del total, mostró un crecimiento de 4,7 por ciento, mientras que las colocaciones de las instituciones no bancarias (43,6 por ciento del total) se expandieron en 6,5 por ciento. Es destacable también el hecho de que el crédito del Banco de la Nación se incrementó en 11,1 por ciento.

GRÁFICO Nº 4
CRECIMIENTO DEL CREDITO 1/
(Variación % respecto a similar mes del año anterior)

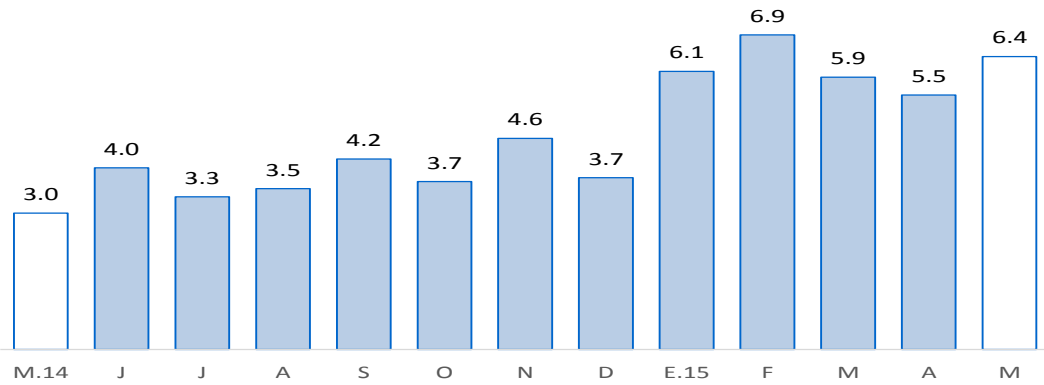

Fuente: SBS y AFP

1/ Comprende banca múltiple, Banco de la Nación, Agrobanco, cajas municipales, cajas rurales, edpymes y financieras.

En cuanto al tipo de crédito, el financiamiento a personas creció 1,8 por ciento, impulsado por la expansión del crédito de consumo e hipotecario (0,5 y 14,2 por ciento, respectivamente). Por otra parte, el financiamiento a empresas registró un crecimiento de 9,3 por ciento interanual.

GRÁFICO Nº 5
EVOLUCIÓN DEL TIPO DE CRÉDITO
(Porcentaje)

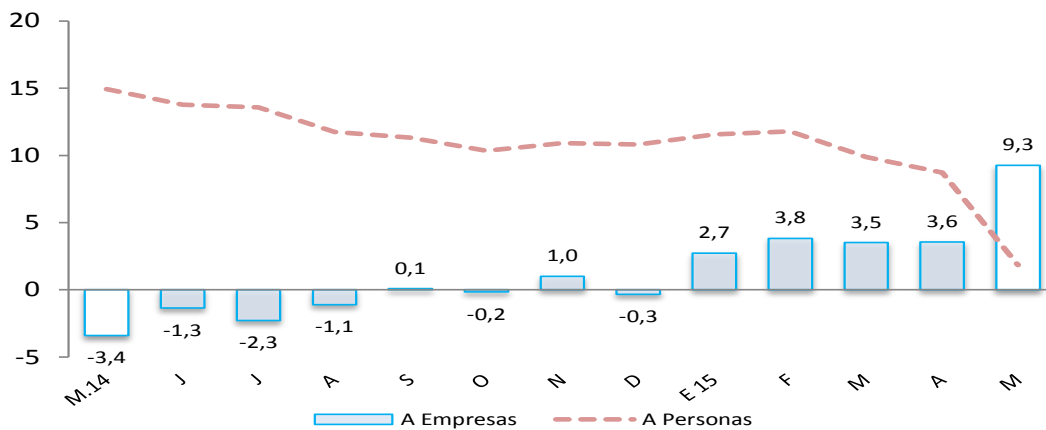

- La tasa de morosidad registrada en abril fue de 6,5 por ciento, es decir, 0,1 de punto porcentual más respecto al mismo mes de 2014. La morosidad de la banca múltiple fue de 7,3 por ciento; de las cajas municipales, 7,7 por ciento; Agrobanco, 1,6 por ciento; Banco de la Nación, 0,9 por ciento y empresas financieras, 5,0 por ciento.



GRÁFICO N° 6
TASA DE MOROSIDAD
(Porcentaje)

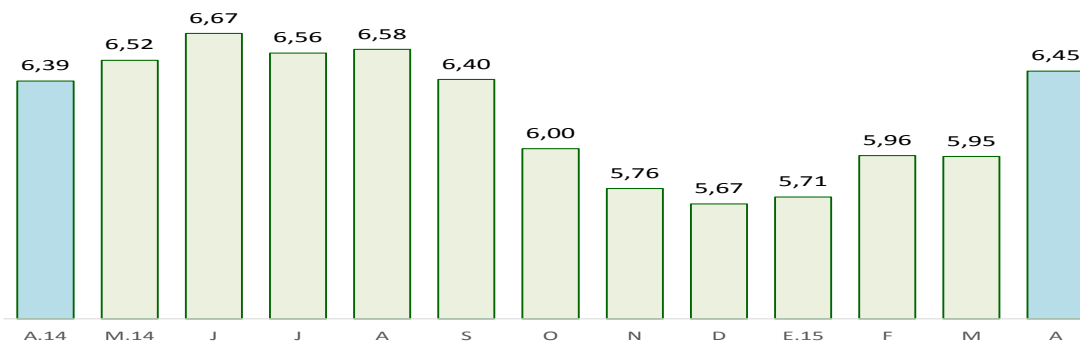

Fuente: SBS y AFP

ELABORACIÓN: BCRP - Sucursal Piura. Departamento de Estudios Económicos

2. Depósitos

- En mayo, los depósitos en las instituciones financieras aumentaron 5,0 por ciento interanual.
- Por tipo de moneda, los depósitos en moneda nacional crecieron 15,3 por ciento interanual, mientras que los depósitos en moneda extranjera decrecieron en 24,6 por ciento. La tasa de dolarización de los depósitos fue de 18,6 por ciento, menor en 1,9 puntos porcentuales a la tasa registrada en similar mes del año pasado.

CUADRO N° 10
DEPÓSITOS 1/
(Saldos en millones de nuevos soles)

	Saldos en millones de nuevos soles		Tasa de crecimiento (%)	
	Abr-15	May-15	Mes	12 Meses
Banco de la Nación	67	68	1.9	42.8
Banca Múltiple	133	127	-4.2	-9.0
Instituciones No Bancarias	83	85	1.5	6.7
Financieras	4	4	0.6	-0.9
Cajas Municipales	79	81	1.5	7.1
Cajas Rurales	0	0	-	-
TOTAL	283	280	-1.1	5.0
Vista	70	67	-4.3	-2.6
Ahorro	141	137	-2.7	11.6
A plazo	72	76	5.3	0.9
MN	225	228	1.4	15.3
ME	58	52	-10.5	-24.6
ME (Mill. US\$)	20	17	-10.5	-24.6

Fuente: SBS y AFP.

Elaboración: BCRP, Sucursal Piura. Departamento de Estudios Económicos.

- Según tipo de depósito, los ahorros corrientes, que representan el 48,9 por ciento del total, mostraron un crecimiento interanual de 11,6 por ciento.
- Por tipo de instituciones, los depósitos en la banca múltiple, que concentra el 45,4 por ciento del total, disminuyeron en 9,0 por ciento interanual, en tanto que las captaciones de las instituciones no bancarias se incrementaron en 6,7 por ciento; asimismo, los depósitos en el Banco de la Nación se expandieron en 42,8 por ciento.

GRÁFICO Nº 7
CRECIMIENTO DE LOS DEPÓSITOS 1/
(Variación % respecto a similar mes del año anterior)

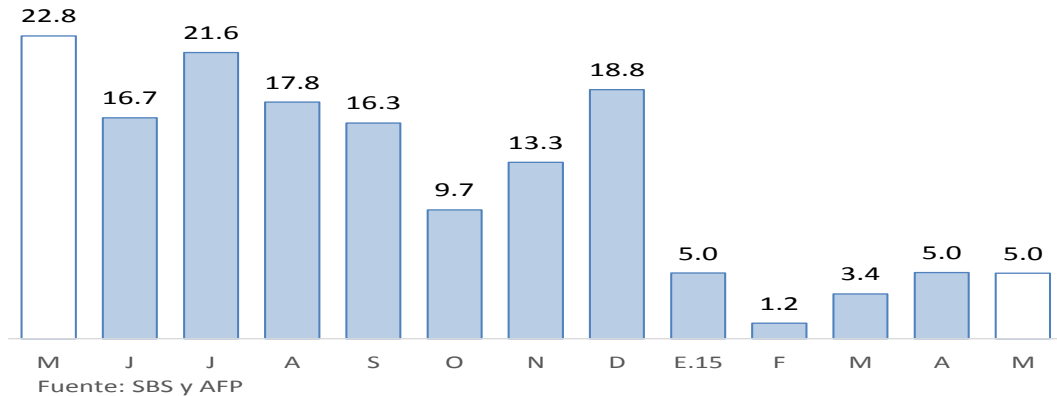

1/ Comprende banca múltiple, Banco de la Nación, Agrobanco, cajas municipales, cajas rurales y financieras.

V. GASTO PÚBLICO NO FINANCIERO

1. Gasto corriente no financiero

- En mayo, el gasto público corriente no financiero bordeó los S/.57 millones, mostrando un incremento real de 33,7 por ciento interanual, explicado principalmente por la significativa expansión del gasto del Gobierno Nacional (101,8 por ciento). En lo que va del año, el gasto corriente se incrementó en 6,8 por ciento.

CUADRO Nº 11
GASTO PÚBLICO 1/ 2/
(Millones de nuevos soles)

	MAYO			ENERO - MAYO		
	2014	2015	Var.% real	2014	2015	Var.% real
Gobierno Nacional	14	29	101,8	62	85	33,1
Gobierno Regional	20	22	4,0	104	103	-4,5
Gobiernos locales	8	7	-9,8	34	33	-6,4
TOTAL	41	57	33,7	200	221	6,8

1/ Información actualizada al 31 de mayo de 2015.

2/ Comprende el gasto en remuneraciones, pensiones, bienes y servicios.

Fuente: Ministerio de Economía y Finanzas.

Elaboración: BCRP, Sucursal Piura. Departamento de Estudios Económicos.

2. Gasto de capital

- En mayo, la inversión pública totalizó S/.13 millones, resultando inferior en 29,3 por ciento a la de similar mes del año pasado. Este desempeño obedeció al menor gasto de capital del Gobierno Nacional (-51,9 por ciento) y de los Gobiernos Locales (-45,0 por ciento). En el período enero-mayo, la inversión pública se contrajo en 52,9 por ciento con relación a análogo lapso del año previo.

CUADRO Nº 12
INVERSIÓN PÚBLICA 1/ 2/
(Millones de nuevos soles)

	MAYO			ENERO - MAYO		
	2014	2015	Var.% real	2014	2015	Var.% real
Gobierno Nacional	5	3	-51,9	15	15	-6,1
Gobierno Regional	0	4	870,1	73	14	-81,8
Gobiernos locales	12	7	-45,0	55	41	-27,3
Inversión Pública	18	13	-29,3	143	70	-52,9

1/ Información actualizada al 31 de mayo de 2015.

2/ Comprende la adquisición de activos no financieros.

Fuente: Ministerio de Economía y Finanzas.

Elaboración: BCRP, Sucursal Piura. Departamento de Estudios Económicos.

- Al término del mes, el avance de la inversión pública era de 20,9 por ciento respecto del Presupuesto Institucional Modificado (PIM). El grado de ejecución presupuestal del Gobierno Nacional fue de 15,4 por ciento); el del Gobierno Regional, del 14,0 por ciento y el de los Gobiernos Locales, del 29,5 por ciento.

GRÁFICO Nº 8
CRECIMIENTO DE LA INVERSIÓN PÚBLICA 1/
(Variación % real)

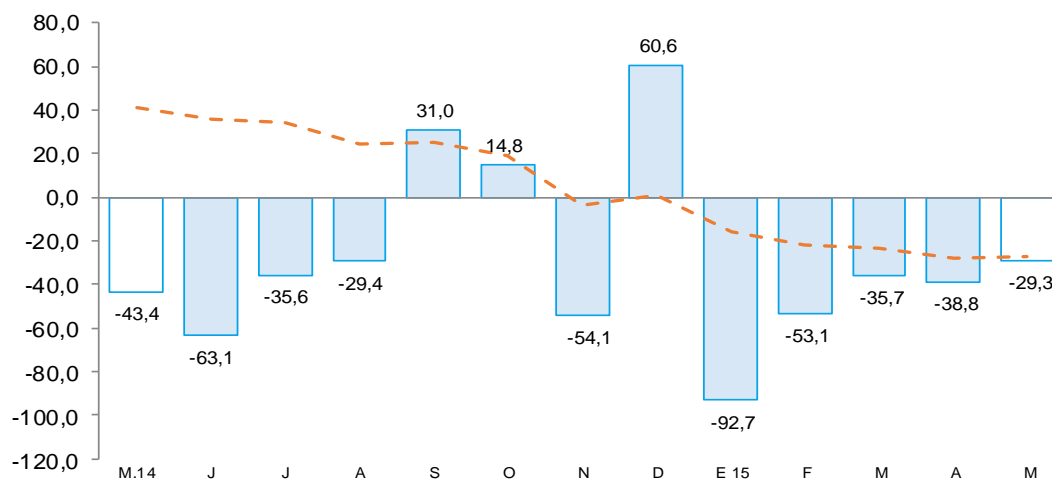

Fuente: Ministerio de Economía y Finanzas (MEF)

- La notable caída en la inversión del Gobierno Nacional radicó en menores desembolsos en instalaciones educativas (-71,4 por ciento). No obstante la escasa ejecución mensual, sobresalieron los gastos hechos en la Universidad Nacional de Tumbes (S/.400 mil), gestión de proyectos (S/.600 mil) y estudios de pre-inversión (S/.300 mil).
- El Gobierno Regional orientó sus mayores desembolsos a instalaciones educativas (S/.300 mil) y a infraestructura vial (S/.1,3 millones).
- Finalmente, el retroceso en la inversión de los Gobiernos Locales respondió, sobre todo, al menor gasto en infraestructura vial, el cual pasó de S/.2,3 millones en abril del año previo a S/.0,3 millones en el mes de referencia; asimismo, se observaron disminuciones en los desembolsos para instalaciones educativas (-20,0 por ciento) e instalaciones médicas (-66,7 por ciento). Sin embargo, fue destacable el gasto en proyectos de agua y saneamiento, el cual ascendió a S/.3,1 millones; es decir, 72,2 por ciento más que en abril del año pasado.

VI. ANEXOS

ANEXO 1

**TUMBES: PRODUCCIÓN AGROPECUARIA 1/
(TM)**

	2014								2015					
	MAY	JUN	JUL	AGO	SEP	OCT	NOV	DIC	ENE	FEB	MAR	ABR	MAY	
AGRÍCOLA														AGRÍCOLA
Arroz	0	36 211	15 036	6 693	0	0	7 343	41 640	11 180	0	0	0	2 167	Arroz
Cacao	52	41	61	58	62	48	49	50	71	63	70	61	57	Cacao
Frijol caupi	0	1	1	3	4	3	1	5	2	0	0	0	5	Frijol caupi
Limón	2 282	1 913	885	714	437	825	1 723	2 175	2 741	2 875	3 030	2 615	2 117	Limón
Maíz amarillo	378	246	40	52	50	39	98	71	41	7	0	5	26	Maíz amarillo
Maíz choclo	147	224	129	142	105	171	249	267	187	82	96	34	148	Maíz choclo
Mango	0	0	0	0	0	0	0	7	278	0	0	0	0	Mango
Melón	21	0	0	0	0	0	0	0	0	0	0	0	0	Melón
Plátano	11 301	13 127	8 698	10 292	10 867	10 438	9 847	11 649	10 867	12 025	12 297	9 377	7 583	Plátano
Soya	1	5	0	2	4	3	0	12	13	0	0	0	0	Soya
Tabaco	0	0	0	0	0	10	0	0	0	0	0	0	0	Tabaco
Yuca	110	329	55	209	255	97	306	299	222	93	3	0	254	Yuca
PECUARIO														PECUARIO
Carne de ave ^{2/}	9	8	10	11	11	13	43	13	16	6	12	15	9	Carne de ave ^{2/}
Carne de caprino ^{2/}	64	70	60	62	61	61	59	57	59	54	52	54	59	Carne de caprino ^{2/}
Carne de ovino ^{2/}	23	23	22	22	20	20	20	22	20	19	20	20	20	Carne de ovino ^{2/}
Carne de porcino ^{2/}	81	92	96	108	109	125	116	104	52	83	51	74	78	Carne de porcino ^{2/}
Carne de vacuno ^{2/}	207	207	200	210	184	192	177	177	193	168	206	215	190	Carne de vacuno ^{2/}
Huevos	7	10	8	8	9	9	9	9	7	7	8	7	8	Huevos
Leche	50	70	76	69	46	52	51	53	54	53	55	53	49	Leche

1/ Cifras preliminares

2/ Peso neto

FUENTE: MINAGRI

ELABORACIÓN: BCRP SUCURSAL PIURA. Departamento de Estudios Económicos



ANEXO 2

**TUMBES: PRODUCCIÓN PESQUERA 1/
T.M.B**

	2014								2015					
	MAY	JUN	JUL	AGO	SEP	OCT	NOV	DIC	ENE	FEB	MAR	ABR	MAY	
CHD 2/	3 429	3 052	4 799	2 530	2 726	2 299	2 020	2 669	2 919	3 146	3 155	1 834	2 240	CHD 1/
1. Fresco	672	576	1 013	1 118	1 021	709	877	694	1 050	770	1 066	790	783	1. Fresco
2. Congelado	2 757	2 476	3 786	1 412	1 705	1 590	1 143	1 975	1 869	2 376	2 089	1 044	1 456	2. Congelado
4. Curado	0	0	0	0	0	0	0	0	0	0	0	0	0	4. Curado
TOTAL	3 429	3 052	4 799	2 530	2 726	2 299	2 020	2 669	2 919	3 146	3 155	1 834	2 240	TOTAL

1/ Cifras preliminares

2/ Consumo Humano Directo

FUENTE: Ministerio de la Producción

ELABORACIÓN: BCRP SUCURSAL PIURA. Departamento de Estudios Económicos

ANEXO 3

TUMBES: EXPORTACIONES FOB POR GRUPOS DE PRODUCTO 1/
(MILLONES US\$)

TIPO	2014								2015					TIPO	
	MAY	JUN	JUL	AGO	SEP	OCT	NOV	DIC	ENE	FEB	MAR	ABR	MAY		
I. Productos Tradicionales	0.0	0.2	0.1	0.0	0.0	0.0	0.0	0.0	0.0	0.0	0.0	0.0	0.0	0.0	I. Productos Tradicionales
Agropecuario	0.0	0.2	0.1	0.0	0.0	0.0	0.0	0.0	0.0	0.0	0.0	0.0	0.0	0.0	Agropecuario
Pesquero	0.0	0.0	0.0	0.0	0.0	0.0	0.0	0.0	0.0	0.0	0.0	0.0	0.0	0.0	Pesquero
II. Productos No Tradicionales	16.6	14.8	14.8	12.4	17.4	14.4	10.4	14.1	11.9	11.4	13.0	7.5	10.2	II. Productos No Tradicionales	
Agropecuario	0.4	0.2	0.1	0.2	0.2	0.4	0.4	0.6	0.8	0.5	0.4	0.4	0.3	0.3	Agropecuario
Maderas y Papeles	0.0	0.0	0.0	0.0	0.0	0.0	0.0	0.0	0.0	0.0	0.0	0.0	0.0	0.0	Maderas y Papeles
Metal-Mecánico	0.0	0.0	0.0	0.0	0.0	0.0	0.0	0.0	0.0	0.0	0.0	0.0	0.0	0.0	Metal-Mecánico
Minería No Metálica	0.0	0.0	0.0	0.0	0.0	0.0	0.0	0.0	0.0	0.0	0.0	0.0	0.0	0.0	Minería No Metálica
Pesquero	15.6	14.5	14.7	12.2	17.1	14.0	9.9	13.4	10.9	10.9	12.5	7.1	9.9	9.9	Pesquero
Químico	0.1	0.1	0.0	0.0	0.0	0.0	0.0	0.0	0.0	0.0	0.0	0.0	0.0	0.0	Químico
Resto de No Tradicionales	0.5	0.0	0.0	0.0	0.0	0.0	0.0	0.0	0.2	0.0	0.0	0.0	0.0	0.0	Resto de No Tradicionales
Sidero-Metalúrgico y Joyería	0.0	0.0	0.0	0.0	0.0	0.0	0.0	0.0	0.0	0.0	0.0	0.0	0.0	0.0	Sidero-Metalúrgico y Joyería
Textil	0.0	0.0	0.0	0.0	0.1	0.0	0.1	0.0	0.0	0.0	0.0	0.0	0.0	0.0	Textil
TOTAL EXPORTACIONES	16.6	15.0	14.9	12.4	17.4	14.4	10.4	14.1	11.9	11.4	13.0	7.5	10.2	TOTAL EXPORTACIONES	

1/ Cifras preliminares

FUENTE: SUNAT

ELABORACIÓN: BCRP SUCURSAL PIURA. Departamento de Estudios Económicos



ANEXO 4

TUMBES: EXPORTACIONES DE PRODUCTOS NO TRADICIONALES 1/
(Millones de US\$)

TIPO	2014								2015					TIPO	
	MAY	JUN	JUL	AGO	SEP	OCT	NOV	DIC	ENE	FEB	MAR	ABR	MAY		
Arroz	0.0	0.0	0.0	0.0	0.0	0.0	0.0	0.0	0.0	0.0	0.0	0.0	0.0	0.0	Arroz
Bananas tipo "cavendish valery"	0.3	0.2	0.1	0.2	0.2	0.3	0.3	0.4	0.4	0.4	0.4	0.4	0.4	0.3	Bananas tipo "cavendish valery"
Legumbres (frijoles, cebollas, ajos, aceitunas)	0.0	0.0	0.0	0.0	0.0	0.0	0.1	0.1	0.2	0.0	0.0	0.0	0.0	0.0	Legumbres (frijoles, cebollas, ajos, aceitunas)
Otros prod.agropec. no tradicionales	0.1	0.0	0.0	0.0	0.0	0.0	0.1	0.1	0.1	0.1	0.0	0.0	0.0	0.0	Otros prod.agropec. no tradicionales
AGROPECUARIOS	0.4	0.2	0.1	0.2	0.2	0.4	0.4	0.6	0.8	0.5	0.4	0.4	0.3	0.3	AGROPECUARIOS
Colas de langostinos congeladas	12.0	11.8	10.9	7.5	12.4	7.9	7.1	8.2	6.0	6.3	7.6	4.6	5.6	5.6	Colas de langostinos congeladas
Conchas de abanico	1.5	0.8	1.2	2.2	1.3	3.8	0.9	1.1	0.7	0.9	1.2	0.3	0.4	0.4	Conchas de abanico
Langostinos	1.3	1.3	2.1	2.3	3.0	2.1	1.2	1.7	2.6	2.2	2.6	1.1	2.3	2.3	Langostinos
Pota	0.6	0.5	0.4	0.2	0.4	0.1	0.0	0.2	0.1	1.1	1.0	0.6	0.3	0.3	Pota
Pescado congelado	0.2	0.2	0.0	0.0	0.0	0.0	0.7	2.0	1.4	0.5	0.0	0.3	1.1	1.1	Pescado congelado
Otros prod.pesqueros no tradicionales	0.0	0.0	0.0	0.0	0.0	0.0	0.1	0.2	0.1	0.0	0.1	0.2	0.2	0.2	Otros prod.pesqueros no tradicionales
PESQUEROS	15.6	14.5	14.7	12.2	17.1	14.0	9.9	13.4	10.9	10.9	12.5	7.1	9.9	9.9	PESQUEROS
OTROS NO TRADICIONALES	0.6	0.1	0.0	0.1	0.1	0.0	0.1	0.1	0.2	0.0	0.0	0.0	0.0	0.0	OTROS NO TRADICIONALES
TOTAL DE EXPORTACIONES NO TRADICIONALES	16.6	14.8	14.8	12.4	17.4	14.4	10.4	14.1	11.9	11.4	13.0	7.5	10.2	10.2	TOTAL DE EXPORTACIONES NO TRADICIONALES

1/ Cifras preliminares

FUENTE: SUNAT

ELABORACIÓN: BCRP SUCURSAL PIURA. Departamento de Estudios Económicos



ANEXO 5

**TUMBES: IMPORTACIONES POR USO O DESTINO ECONOMICO 1/
(Millones de US\$)**

RUBROS	2 014								2 015					RUBROS
	MAY	JUN	JUL	AGO	SEP	OCT	NOV	DIC	ENE	FEB	MAR	ABR	MAY	
I. Bienes de consumo	4.0	4.2	3.9	6.4	5.0	6.7	5.8	6.5	5.7	5.8	6.1	5.6	6.1	I. Bienes de consumo
Bienes de consumo no duradero	0.4	0.8	0.4	0.6	0.9	1.7	2.1	2.8	4.2	4.6	4.5	3.7	4.6	Bienes de consumo no duradero
Bienes de consumo duradero	3.6	3.4	3.5	5.8	4.2	4.9	3.8	3.7	1.5	1.2	1.6	1.9	1.5	Bienes de consumo duradero
II. Insumos	4.1	2.9	2.7	3.5	4.2	3.7	2.7	4.3	4.4	5.1	4.9	4.0	4.0	II. Insumos
Combustibles,lubricantes y prod. conexos	0.0	0.1	0.0	0.0	0.1	0.1	0.0	0.1	0.1	0.1	0.1	0.0	0.0	Combustibles,lubricantes y prod. conexos
Materia prima para la agricultura	0.8	0.5	0.6	0.8	1.3	0.7	0.9	1.9	1.9	2.4	2.4	1.7	1.8	Materia prima para la agricultura
Materia prima para la industria	3.2	2.3	2.1	2.6	2.9	2.9	1.8	2.3	2.5	2.7	2.5	2.3	2.1	Materia prima para la industria
III. Bienes de capital y materiales de construcción	1.4	1.9	2.4	1.2	1.0	1.9	0.9	0.7	0.5	0.4	0.6	0.6	0.7	III. Bienes de capital y materiales de construcción
Para la construcción	0.2	0.1	0.5	0.2	0.5	0.2	0.1	0.2	0.1	0.1	0.2	0.1	0.1	Para la construcción
Para la agricultura	0.0	0.0	0.1	0.0	0.0	0.1	0.1	0.0	0.0	0.0	0.0	0.0	0.0	Para la agricultura
Para la industria	1.1	0.5	1.5	1.0	0.2	1.0	0.6	0.5	0.4	0.2	0.3	0.5	0.5	Para la industria
Equipo de Transporte	0.0	1.3	0.3	0.0	0.3	0.6	0.2	0.0	0.0	0.0	0.0	0.0	0.0	Equipo de Transporte
IV.Otros bienes	0.0	0.0	0.0	0.0	0.0	0.0	0.0	0.0	0.0	0.0	0.0	0.0	0.0	IV.Otros bienes
TOTAL	9.5	9.0	9.0	11.0	10.3	12.2	9.5	11.5	10.6	11.3	11.6	10.2	10.8	TOTAL

1/ Cifras preliminares

FUENTE: SUNAT

ELABORACIÓN: BCRP SUCURSAL PIURA. Departamento de Estudios Económicos



ANEXO 6

TUMBES: INGRESOS CORRIENTES DEL GOBIERNO CENTRAL
(Millones de nuevos soles)

	2 014								2 015					
	MAY	JUN	JUL	AGO	SEP	OCT	NOV	DIC	ENE	FEB	MAR	ABR	MAY	
I. Ingresos Tributarios	10.1	10.2	9.2	11.3	12.7	13.2	11.5	14.3	14.1	12.0	14.7	12.0	12.1	I. Ingresos Tributarios
1. Impuestos a los ingresos	2.4	2.5	2.1	3.9	3.0	3.2	3.6	3.4	4.0	2.5	4.8	4.5	2.9	1. Impuestos a los ingresos
-Personas Naturales	0.8	1.0	0.6	0.9	0.8	0.9	1.4	0.9	1.3	0.8	0.7	0.8	1.0	-Personas Naturales
-Personas Jurídicas	1.3	1.3	1.3	1.8	1.7	1.9	1.8	2.1	2.3	1.6	1.8	1.5	1.3	-Personas Jurídicas
-Regularización	0.4	0.3	0.3	1.2	0.5	0.5	0.3	0.4	0.4	0.1	2.3	2.2	0.6	-Regularización
2. Impuestos a la Importación	0.2	0.2	0.2	0.2	0.3	0.2	0.1	0.3	0.2	0.3	0.3	0.2	0.2	2. Impuestos a la Importación
3. Impuestos General a las Ventas	6.6	6.4	6.2	6.4	8.1	8.6	6.7	8.7	8.7	8.3	8.4	6.4	7.8	3. Impuestos General a las Ventas
-Operaciones Internas	1.9	2.1	1.8	2.3	2.8	2.9	2.8	3.0	3.4	2.3	2.2	1.7	2.2	-Operaciones Internas
-Operaciones Externas	4.6	4.4	4.4	4.1	5.3	5.8	3.9	5.7	5.4	6.0	6.3	4.6	5.7	-Operaciones Externas
4. Impuestos Selectivo al Consumo	0.1	0.1	0.0	0.1	0.1	0.1	0.1	0.1	0.0	0.1	0.1	0.1	0.1	4. Impuestos Selectivo al Consumo
5. Otros ingresos tributarios	0.9	0.9	0.7	0.7	1.2	1.1	1.0	1.8	1.2	0.7	1.0	0.9	1.1	5. Otros ingresos tributarios
II. Ingresos No Tributarios	0.0	0.1	0.0	0.1	0.1	0.1	0.0	0.0	0.1	0.0	0.1	0.1	0.1	II. Ingresos No Tributarios
INGRESOS CORRIENTES (I+II)	10.1	10.2	9.3	11.3	12.7	13.3	11.6	14.4	14.2	12.0	14.8	12.1	12.2	INGRESOS CORRIENTES (I+II)

FUENTE: SUNAT

ELABORACIÓN: BCRP SUCURSAL PIURA. Departamento de Estudios Económicos



ANEXO 7

TUMBES : GASTOS NO FINANCIEROS DEL GOBIERNO NACIONAL
(Millones de nuevos soles)

	2014								2015					
	MAY	JUN	JUL	AGO	SET	OCT	NOV	DIC	ENE	FEB	MAR	ABR	MAY	
GASTOS NO FINANCIEROS	20.8	20.6	18.8	25.4	21.5	31.4	21.3	44.2	16.8	22.2	24.2	25.8	32.4	GASTOS NO FINANCIEROS
a. GASTOS CORRIENTES	15.6	17.4	15.4	22.3	16.4	20.0	16.5	26.6	15.7	17.6	21.0	22.7	29.8	a. GASTOS CORRIENTES
1. Personal y obligaciones sociales	8.0	8.1	9.6	8.1	8.1	8.2	7.8	12.8	7.5	9.6	9.7	9.6	10.6	1. Personal y obligaciones sociales
2. Pensiones y otras prestaciones sociales	0.5	0.5	0.7	0.6	0.4	0.6	0.5	1.2	0.4	0.5	0.5	0.7	0.5	2. Pensiones y otras prestaciones sociales
3. Bienes y servicios	5.2	4.8	3.9	7.3	6.0	8.5	7.4	8.1	4.3	3.8	5.8	4.4	17.4	3. Bienes y servicios
4. Donaciones y transferencias	1.6	0.1	0.9	1.4	0.9	0.1	0.0	0.0	3.4	2.7	2.6	5.8	0.1	4. Donaciones y transferencias
5. Otros gastos	0.3	3.9	0.3	4.9	1.0	2.6	0.8	4.4	0.1	1.0	2.4	2.2	1.2	5. Otros gastos
b. GASTOS DE CAPITAL	5.2	3.2	3.5	3.1	5.1	11.4	4.8	17.6	1.1	4.6	3.2	3.1	2.6	b. GASTOS DE CAPITAL
1. Adquisición de activos no financieros	5.2	3.2	3.5	3.1	5.2	11.4	4.8	17.5	1.1	4.6	3.2	3.1	2.6	1. Adquisición de activos no financieros
2. Otros gastos de capital	0.0	0.0	0.0	0.0	-0.1	0.0	0.0	0.1	0.0	0.0	0.0	0.0	0.0	2. Otros gastos de capital

FUENTE: Ministerio de Economía y Finanzas.

ELABORACIÓN: BCRP Sucursal Piura. Departamento de Estudios Económicos



ANEXO 8

TUMBES: GASTOS NO FINANCIEROS DEL GOBIERNO REGIONAL
(Millones de nuevos soles)

	2014								2015					
	MAY	JUN	JUL	AGO	SEP	OCT	NOV	DIC	ENE	FEB	MAR	ABR	MAY	
GASTOS NO FINANCIEROS	20.9	19.4	33.5	45.2	24.3	30.6	33.3	51.0	23.6	21.5	24.6	22.8	26.4	GASTOS NO FINANCIEROS
a. GASTOS CORRIENTES	20.5	19.7	24.6	37.9	13.6	22.0	24.5	38.8	23.5	16.5	20.6	21.3	22.8	a. GASTOS CORRIENTES
1. Personal y obligaciones sociales	14.2	14.2	17.5	29.4	9.2	15.9	17.3	24.7	19.4	11.9	14.3	14.1	14.3	1. Personal y obligaciones sociales
2. Pensiones y otras prestaciones sociales	1.5	1.5	2.1	1.5	1.5	1.6	1.8	2.6	2.0	1.7	1.6	1.5	1.7	2. Pensiones y otras prestaciones sociales
3. Bienes y servicios	4.5	4.0	4.9	6.7	2.9	4.3	5.3	11.1	2.1	2.8	4.5	5.5	5.7	3. Bienes y servicios
4. Donaciones y transferencias	0.0	0.0	0.0	0.0	0.0	0.0	0.0	0.0	0.0	0.0	0.0	0.0	0.0	4. Donaciones y transferencias
5. Otros gastos	0.3	0.0	0.2	0.2	0.0	0.2	0.1	0.4	0.0	0.1	0.2	0.2	1.1	5. Otros gastos
b. GASTOS DE CAPITAL	0.3	-0.2	8.9	7.3	10.7	8.6	8.7	12.2	0.1	5.0	4.0	1.5	3.6	b. GASTOS DE CAPITAL
1. Adquisición de activos no financieros	0.3	-0.2	8.7	7.0	10.6	8.5	8.6	12.1	0.0	4.9	3.9	1.4	3.5	1. Adquisición de activos no financieros
2. Otros gastos de capital	0.0	0.0	0.1	0.3	0.1	0.1	0.1	0.1	0.1	0.1	0.1	0.1	0.1	2. Otros gastos de capital

FUENTE: Ministerio de Economía y Finanzas.

ELABORACIÓN: BCRP Sucursal Piura. Departamento de Estudios Económicos

ANEXO 9

TUMBES: GASTOS NO FINANCIEROS DE LOS GOBIERNOS LOCALES
(Millones de nuevos soles)

	2014								2015					
	MAY	JUN	JUL	AGO	SEP	OCT	NOV	DIC	ENE	FEB	MAR	ABR	MAY	
GASTOS NO FINANCIEROS	20.3	18.8	23.4	18.3	24.0	23.5	27.8	52.0	5.1	21.5	23.7	18.0	14.8	GASTOS NO FINANCIEROS
a. GASTOS CORRIENTES	7.8	7.8	8.7	7.2	9.4	8.9	7.1	14.8	3.7	16.5	8.7	8.2	7.4	a. GASTOS CORRIENTES
1. Personal y obligaciones sociales	1.9	1.9	2.6	2.0	2.1	2.1	2.2	2.8	2.3	11.9	2.6	2.3	2.0	1. Personal y obligaciones sociales
2. Pensiones y otras prestaciones sociales	0.3	0.3	0.3	0.6	0.5	0.5	0.5	0.8	0.1	1.7	0.2	0.1	0.1	2. Pensiones y otras prestaciones sociales
3. Bienes y servicios	5.4	5.5	5.6	4.4	6.5	6.0	3.9	10.9	1.1	2.8	5.7	5.6	5.0	3. Bienes y servicios
4. Donaciones y transferencias	0.1	0.1	0.1	0.2	0.1	0.1	0.2	0.2	0.0	0.0	0.1	0.1	0.1	4. Donaciones y transferencias
5. Otros gastos	0.1	0.1	0.1	0.1	0.2	0.2	0.3	0.1	0.2	0.1	0.1	0.1	0.2	5. Otros gastos
b. GASTOS DE CAPITAL	12.5	11.0	14.6	11.2	14.6	14.7	20.7	37.2	1.4	5.0	15.0	9.8	7.4	b. GASTOS DE CAPITAL
1. Adquisición de activos no financieros	12.5	10.4	14.2	10.5	14.4	14.3	20.6	36.9	1.3	4.9	14.6	9.6	7.1	1. Adquisición de activos no financieros
2. Otros gastos de capital	0.0	0.6	0.5	0.7	0.3	0.3	0.0	0.3	0.1	0.1	0.4	0.2	0.3	2. Otros gastos de capital

FUENTE: Ministerio de Economía y Finanzas.

ELABORACIÓN: BCRP Sucursal Piura. Departamento de Estudios Económicos



ANEXO 10

TUMBES: CARTERA PESADA EN EL SISTEMA FINANCIERO 1/
(En porcentajes)

ENTIDADES FINANCIERAS	2014									2015				ENTIDADES FINANCIERAS
	ABR	MAY	JUN	JUL	AGO	SEP	OCT	NOV	DIC	ENE	FEB	MAR	ABR	
A. BANCO DE LA NACIÓN	0.5	0.5	0.5	0.6	0.6	0.7	0.7	0.7	0.7	0.7	0.7	0.8	0.9	A. BANCO DE LA NACIÓN
B. EMPRESAS BANCARIAS	6.7	6.6	7.5	7.3	7.4	7.2	6.7	6.5	6.7	6.6	7.0	6.4	1.6	B. EMPRESAS BANCARIAS
Agrobanco	0.8	0.7	0.7	0.6	1.0	2.2	1.2	1.1	1.3	1.2	1.2	1.9	7.3	Agrobanco
C. INSTITUCIONES DE MICROFINANZAS														C. INSTITUCIONES DE MICROFINANZAS
Cajas municipales	7.9	8.4	7.8	7.9	7.7	7.5	7.3	7.0	6.6	6.8	7.0	7.5	7.7	Cajas municipales
Edpyme	2.7	3.2	2.9	3.0	3.2	3.4	3.5	2.9	2.3	2.0	2.1	2.2	2.7	Edpyme
Empresas financieras	6.5	6.4	6.2	5.7	5.9	5.6	4.9	4.5	4.4	4.5	4.5	4.8	5.0	Empresas financieras
TOTAL	6.4	6.5	6.7	6.6	6.6	6.4	6.0	5.8	5.7	5.7	6.0	6.0	6.5	TOTAL

1/ Cifras preliminares

FUENTE: Superintendencia de Banca, Seguros y AFP (SBS)

ELABORACIÓN: BCRP SUCURSAL PIURA. Departamento de Estudios Económicos