

BANCO CENTRAL DE RESERVA DEL PERÚ
SUCURSAL PIURA



TUMBES: Síntesis de Actividad Económica
Abril 2015¹

Departamento de Estudios Económicos

El Banco Central de Reserva del Perú (BCRP) ha considerado presentar un conjunto de indicadores sectoriales de actividad económica con la finalidad de poder realizar el seguimiento del desempeño de la economía departamental. Para el sector real, se ha utilizado el Valor Bruto de Producción a precios del año 2007 para los sectores disponibles. Cabe señalar que a partir de enero 2014, el Instituto Nacional de Estadística (INEI) ha realizado el cambio de año base (de 1994 a 2007) para la construcción del Producto Bruto Interno (PBI) nacional, estando en elaboración la desagregación departamental. En la medida que se publique referida información, el BCRP volvería a elaborar para cada departamento un indicador agregado de actividad económica.

¹ En el presente informe participaron Mario Alvarado Tabacchi, María Alama Salazar y Bersabeth Palacios Patrón

ÍNDICE

	<i>Página</i>
RESUMEN EJECUTIVO.....	3
I. ACTIVIDAD PRODUCTIVA.....	5
1. Actividad primaria.....	5
1.1 Sector agropecuario.....	5
1.2 Sector pesca	6
1.3 Sector hidrocarburos.....	6
2. Otros indicadores sectoriales.....	7
2.1 Sector manufactura.....	7
2.2 Sector construcción.....	7
2.3 Arribos a los establecimientos de hospedaje.....	8
II. SECTOR EXTERNO	8
1. Exportaciones.....	8
III. ASPECTOS LABORALES	9
1. Empleo	9
IV. CRÉDITO Y DEPÓSITOS.....	9
1. Crédito.....	9
2. Depósitos	11
V. GASTO PÚBLICO NO FINANCIERO	13
1. Gasto corriente no financiero	13
2. Gasto de capital	13
VI. ANEXOS.....	15

RESUMEN EJECUTIVO

Principales hechos de importancia

- En abril, las **actividades primarias** mostraron un comportamiento negativo. Así, se contrajo la producción agropecuaria (-7,5 por ciento), pesquera (-22,2 por ciento) y de hidrocarburos (-1,1 por ciento).
- En cuanto a los **otros indicadores de actividad económica** en la región, creció la producción industrial (6,9 por ciento), arribos a establecimientos de hospedaje (57,5 por ciento) y crédito (5,5 por ciento). En contraste, se contrajeron los despachos de cemento (-23,3 por ciento) y la inversión pública (-38,8 por ciento).

Actividad primaria

- En abril, la **actividad agropecuaria** decreció en 7,5 por ciento respecto de análogo mes del año pasado, por la caída de la producción agrícola (-9,8 por ciento) y pecuaria (-4,6 por ciento).
- En el mes bajo análisis, la **actividad pesquera** se contrajo en 22,2 por ciento respecto a similar período del año anterior, básicamente por el menor desembarque para congelado (-30,6 por ciento).
- La producción de **petróleo crudo** se contrajo ligeramente en 1,1 por ciento respecto de abril del año previo.

Otros indicadores de actividad económica

- En abril, la **manufactura primaria** creció 6,9 por ciento respecto de análogo mes del año pasado. Este comportamiento se explica por la expansión en la producción de colas de langostino congelado (14,3 por ciento) y pescado congelado (7,4 por ciento).
- En el mes bajo análisis, los **despachos de cemento** decrecieron en 23,3 por ciento en relación con abril de 2014, en línea con el desempeño negativo de la inversión pública.
- El número de **arribos a establecimientos de hospedaje** se incrementó en 57,5 por ciento interanual, en gran medida debido al flujo turístico hacia las playas de la región con motivo de la Semana Santa. Al respecto, se observó el aumento de los visitantes nacionales (33,4 por ciento) y extranjeros (247,2 por ciento).
- El **crédito** aumentó 5,5 por ciento interanual. El financiamiento a empresas se expandió en 3,6 por ciento y a personas, en 8,7 por ciento. En este último caso, influyó el incremento en el crédito de consumo e hipotecario que registraron tasas de crecimiento de 8,4 y 11,9 por ciento, respectivamente.
- Por su parte, la **inversión pública** resultó menor en 38,8 por ciento a la de abril del año pasado. Este desempeño se explica por la disminución en el gasto de capital del Gobierno Nacional (-1,6 por ciento), Gobierno Regional (-78,1 por ciento) y Gobiernos Locales (-29,0 por ciento).

CUADRO N° 1
OTROS INDICADORES DE ACTIVIDAD ECONÓMICA
 (Variación % respecto a similar mes del año anterior)

	Nov.14	Dic.14	Ene.15	Feb.15	Mar.15	Abr.15
Producción industrial 1/	↓ -4.1	↓ -19.1	↓ -2.8	↑ 27.7	↑ 23.0	↑ 6.9
Despachos de cemento 1/	↑ 20.6	↓ -6.4	↑ 6.4	↑ 5.0	↓ -10.6	↓ -23.3
Arribos a establecimientos de hospedaje	↑ 31.2	↑ 94.6	↑ 62.8	↑ 22.5	↑ 8.6	↑ 57.5
Crédito 2/	↑ 4.6	↑ 3.7	↑ 6.1	↑ 6.9	↑ 5.9	↑ 5.5
Crédito de consumo 2/	↑ 10.9	↑ 10.4	↑ 10.8	↑ 11.2	↑ 9.5	↑ 8.4
Crédito hipotecario 2/	↑ 12.7	↑ 16.5	↑ 18.5	↑ 17.2	↑ 13.0	↑ 11.9
Inversión pública 1/	↓ -54.1	↑ 60.6	↓ -92.8	↓ -53.1	↓ -35.7	↓ -38.8

1/ En términos reales.

2/ En términos nominales.

Fuentes: PRODUCE, Cementos Pacasmayo, SBS y MEF.

I. ACTIVIDAD PRODUCTIVA

1. Actividad primaria

1.1 Sector agropecuario

- En abril, la actividad agropecuaria decreció en 7,5 por ciento respecto de análogo mes del año pasado, por la caída de la producción agrícola (-9,8 por ciento) y pecuaria (-4,6 por ciento).
- El desempeño negativo mensual del sub-sector agrícola radicó en la menor producción de plátano (-13,6 por ciento), ya que este cultivo fue afectado por desbordes del río Tumbes que implicaron la pérdida de una superficie de 468 hectáreas.

CUADRO N° 2
SECTOR AGROPECUARIO 1/
(Toneladas)

Subsectores	Estructura Porcentual 2013 2/	ABRIL			ENERO-ABRIL		
		2014	2015	Var.%	2014	2015	Var.%
AGRÍCOLA	69.57			-9.8			-28.9
Orientada al mercado externo y agroindustria 2/	31.45			-12.3			-0.2
Cacao	1.20	46	61	31.8	240	266	10.6
Mango	0.09	0	0	n.d.	374	278	-25.8
Plátano	28.90	10 855	9 377	-13.6	44 697	44 566	-0.3
Maíz amarillo duro	1.26	26	5	-78.8	95	53	-44.5
Orientada al mercado interno 2/	38.12			0.0			-52.5
Arroz	31.99	0	0	n.d.	37 110	11 180	-69.9
Frijol caupí	0.04	0	0	n.d.	0	0	n.d.
Limón	4.75	2 329	2 615	12.3	9 283	11 261	21.3
Maíz choclo	0.80	200	34	-83.3	560	398	-28.9
Melón	0.02	0	0	n.d.	0	0	n.d.
Soya	0.08	0	0	n.d.	22	13	-39.8
Yuca	0.45	72	0	-100.0	666	318	-52.2
PECUARIO	30.43			-4.6			-4.1
Carne de Ave 3/	0.88	16	15	-6.3	50	49	-1.0
Huevo	0.17	7	7	7.1	28	30	7.6
Carne de vacuno 3/	15.92	223	215	-3.9	808	782	-3.2
Leche	0.35	52	53	2.1	227	214	-5.6
Carne de Ovino 3/	2.58	20	20	-1.1	85	79	-6.3
Carne de Porcino 3/	5.31	77	74	-4.3	271	260	-3.9
Carne de Caprino 3/	5.23	60	54	-9.3	236	221	-6.3
SECTOR AGROPECUARIO	100.00			-7.5			-21.9

1/ Cifras preliminares

2/ A precios de 2007

3/ Peso neto

Fuente: Ministerio de Agricultura y Riego

Elaboración: BCRP, Sucursal Piura. Departamento de Estudios Económicos

- En el primer cuatrimestre, la producción agropecuaria se contrajo en 21,9 por ciento debido fundamentalmente a la caída en la producción de arroz (-69,9 por ciento) a raíz de una menor superficie instalada en campaña chica, el adelanto de las cosechas en diciembre último y menores rendimientos.
- En lo que va de la campaña agrícola 2014-2015 (agosto 2014 – abril 2015) se instalaron un total de 15,7 mil hectáreas de cultivos transitorios, lo que implicó una contracción del 7,8 por ciento respecto de similar período de la campaña anterior. Dicho desempeño respondió principalmente a la menor siembra de arroz (-4,7 por ciento) y maíz amarillo duro (-53,3 por ciento). Cabe señalar que en abril, típicamente, nos hay siembras significativas.

CUADRO N° 3
SUPERFICIE SEMBRADA 1/
(Hectáreas)

CULTIVO	CAMPAÑA AGRÍCOLA 2/		Variación	
	2013 - 2014	2014 - 2015	Absoluta	Porcentual
CULTIVOS TRANSITORIOS	17 001	15 678	-1 323	-7.8
Arroz	15 539	14 807	- 732	-4.7
Frijol Caupí	6	23	17	275.8
Maíz Amarillo Duro	1 000	467	- 533	-53.3
Maíz Choclo	233	205	- 28	-11.9
Soya	40	3	- 37	-92.5
Yuca	102	109	7	6.6
Otros	81	64	- 17	-20.6
CULTIVOS PERMANENTES	517	291	- 227	-43.8
Cacao	14	3	- 11	-81.5
Limón	233	103	- 130	-55.7
Mango	1	19	18	3600.0
Plátano	271	167	- 104	-38.4
Total	17 518	15 969	-1 549	-8.8

1/ Cifras preliminares

2/ De agosto a abril

FUENTE: MINAGRI

1.2 Sector pesca

- En abril, la actividad pesquera se contrajo en 22,2 por ciento respecto a similar mes del año pasado, básicamente por el menor desembarque para congelado (-30,6 por ciento). En el primer cuatrimestre, la caída sectorial fue de 29,3 por ciento en relación con análogo período del año anterior.

CUADRO N° 4
SECTOR PESCA 1/
(En toneladas)

DESTINO	ABRIL			ENERO - ABRIL		
	2014	2015	Var % 1/	2014	2015	Var % 1/
Consumo Humano Directo						
Congelado	1 504	1 044	-30.6	11 125	7 378	-33.7
Curado	0	0	n.d.	6	0	-100.0
Fresco	792	790	-0.3	3 803	3 367	-11.5
TOTAL			-22.2			-29.3

1/ A precios de 2007. Cifras preliminares.

Fuente: Ministerio de la Producción; Gerencia Regional de la Producción - Tumbes

Elaboración: BCRP Sucursal Piura. Departamento de Estudios Económicos

1.3 Sector hidrocarburos

- En abril, la producción de petróleo crudo se contrajo ligeramente en 1,1 por ciento respecto de análogo mes del año previo. En el primer cuatrimestre, el crecimiento sectorial fue del 4,1 por ciento.

CUADRO N° 5
SECTOR HIDROCARBUROS 1/
(En barriles)

	Abril			Enero - Abril		
	2014	2015	Var.%	2014	2015	Var.%
PETROLEO CRUDO (barriles)						
BPZ	109 151	107 989	-1.1	523 940	545 409	4.1
TOTAL 1/	109 151	107 989	- 1.1	523 940	545 409	4.1

1/ Variación porcentual en terminos reales a precios de 2007

FUENTE: PERUPETRO

ELABORACIÓN: BCRP Sucursal Piura. Departamento de Estudios Económicos



2. Otros indicadores sectoriales

2.1 Sector manufactura

- En abril, la manufactura primaria creció 6,9 por ciento respecto de análogo mes del año pasado. Este comportamiento se explica por la expansión en la producción de colas de langostino congelado (14,3 por ciento) y pescado congelado (7,4 por ciento). El mercado internacional de langostino empieza a mostrar un comportamiento de precios bajista, luego de observar hasta el año pasado buenos precios internacionales. En el primer cuatrimestre, la rama de derivados pesqueros y acuícolas creció 14,3 por ciento en relación con similar período del año anterior.

CUADRO N° 6
SECTOR MANUFACTURA 1/
(Variación % real respecto a similar período del año anterior)

Ramas de actividad	Estructura porcentual 2012 2/	ABRIL	ENERO - ABRIL
		Var. %	Var. %
MANUFACTURA PRIMARIA	100.0	6.9	14.3
Derivados pesqueros y acuícolas	100.0	6.9	14.3
SECTOR MANUFACTURA	100.0	6.9	14.3

1/ Cifras preliminares.

2/ A precios de 1994.

Fuente: PRODUCE, INEI

2.2 Sector construcción

- En el mes bajo análisis, los despachos de cemento decrecieron en 23,3 por ciento en relación con abril de 2014, en línea con el desempeño negativo de la inversión pública. En el primer cuatrimestre, la caída fue de 5,9 por ciento respecto de similar período del año anterior.

GRÁFICO N° 1
CRECIMIENTO DE LOS DESPACHOS DE CEMENTO
(Variación % real respecto a similar mes del año anterior)

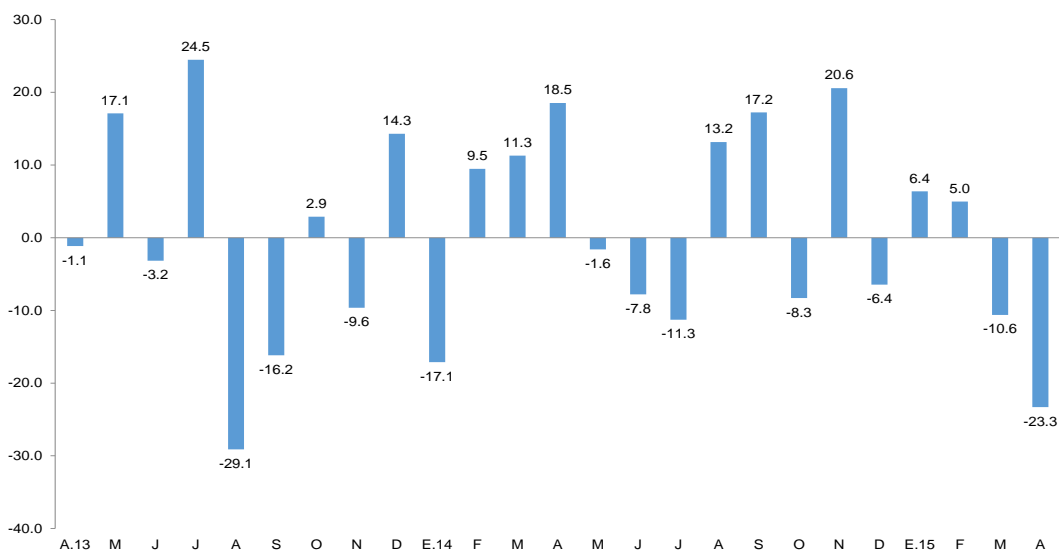

FUENTE: BCRP Sucursal Piura en base a información de Cementos Pacasmayo S.A.A

2.3 Arribos a los establecimientos de hospedaje

- En abril, el número de arribos a establecimientos de hospedaje se incrementó en 57,5 por ciento respecto de similar mes del año anterior, en gran medida debido al flujo turístico hacia las playas de la región con motivo de la Semana Santa. Al respecto, se observó el aumento de los visitantes nacionales (33,4 por ciento) y extranjeros (247,2 por ciento). En el primer cuatrimestre, el flujo de visitantes aumentó en 33,2 por ciento respecto de análogo período del año pasado.

GRÁFICO N° 2
CRECIMIENTO DE ARRIBOS A ESTABLECIMIENTOS DE HOSPEDAJE
(Variación %)

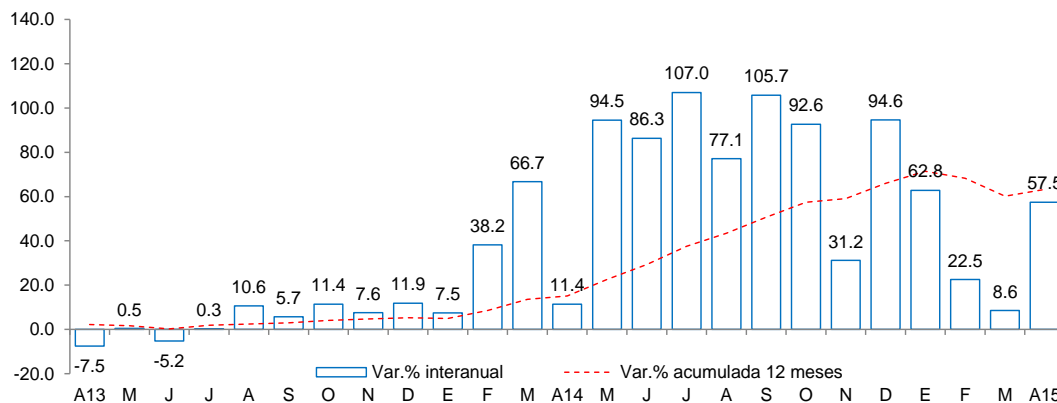

Fuente: Encuesta Mensual a Establecimientos de Hospedaje Temporal- MINCETUR

II. SECTOR EXTERNO

1. Exportaciones

- En abril, las exportaciones de Tumbes totalizaron US\$ 7,5 millones; es decir, 57,9 por ciento menos que las registradas en igual mes del año pasado, básicamente por la caída de las exportaciones no tradicionales (-57,9 por ciento), pues no hubo exportación tradicional al igual que en el mismo período de referencia del año previo.
- Se registraron menores ventas de colas de langostinos congeladas (-65,1 por ciento), conchas de abanico (-61,4 por ciento), langostinos enteros congelados (-54,7 por ciento), que contrarrestaron el incremento en bananas (49,1 por ciento).
- En el primer cuatrimestre, las exportaciones ascendieron a US\$ 43,8 millones, lo que significó un retroceso de 40,9 por ciento en relación con similar período del año previo. Los principales destinos de las exportaciones fueron Estados Unidos (55,7 por ciento), España (19,9 por ciento), Francia (12,9 por ciento), Italia (4,3 por ciento), Ecuador (1,6 por ciento), Japón (1,1 por ciento) y Corea del Sur (1,1 por ciento).

CUADRO Nº 7
EXPORTACIONES POR GRUPO DE PRODUCTOS 1/
(Valor FOB en millones de US\$)

	Estructura % 2013	ABRIL			ENERO-ABRIL		
		2014	2015	Var %	2014	2015	Var %
PRODUCTOS TRADICIONALES	3.3%	0.0	0.0	n.d.	0.9	0.0	-100.0
Agropecuario	3.3%	0.0	0.0	n.d.	0.9	0.0	-100.0
PRODUCTOS NO TRADICIONALES	96.7%	17.7	7.5	-57.9	73.1	43.8	-40.1
Agropecuario	5.5%	0.3	0.4	22.4	1.1	2.1	94.7
Pesquero	90.4%	17.4	7.1	-59.3	71.8	41.4	-42.3
Otros	0.9%	0.0	0.02	-40.6	0.2	0.27	41.9
TOTAL EXPORTACIONES	100.0%	17.7	7.5	-57.9	74.0	43.8	-40.9

1/ Cifras preliminares

3/ En base a la estructura de similar período de 2013

Fuente: SUNAT

Elaboración: BCRP Sucursal Piura. Departamento de Estudios Económicos

III. ASPECTOS LABORALES

1. Empleo

- En abril, el empleo en la ciudad de Tumbes, en empresas privadas formales de 10 a más trabajadores, se contrajo en 2,5 por ciento con relación a análogo mes del año anterior. Este comportamiento se debió a la menor contratación de trabajadores en el sector comercio (-3,9 por ciento) y de servicios (-22,4 por ciento).

CUADRO Nº 8
CIUDAD DE TUMBES: ÍNDICE MENSUAL DE EMPLEO EN EMPRESAS PRIVADAS DE 10 Y MÁS
TRABAJADORES POR RAMA DE ACTIVIDAD ECONÓMICA 1/

Sectores	Abril			Enero - Abril		
	2014	2015	Var.%	2014	2015	Var.%
Extractiva 2/	103.8	134.8	29.8	101.5	126.0	24.1
Industria manufacturera	-	-	-	-	-	-
Comercio	111.4	107.1	-3.9	112.4	105.5	-6.1
Transporte, almacenes y comunicaciones	116.5	123.6	6.1	117.1	121.9	4.1
Servicios 3/	112.0	86.9	-22.4	95.1	81.1	-14.7
Total	110.1	107.4	-2.5	101.4	101.5	0.1

Nota: La información corresponde al primer día de cada mes.

1/ Cifras preliminares.

2/ Conformada por las subramas agricultura, pesca y minería.

3/ Conformada por las subramas servicios prestados a empresas, restaurantes y hoteles, establecimientos financieros, enseñanza, servicios sociales y comunales; y electricidad, gas y agua.

Fuente: MTPE - Encuesta Nacional de Variación del Empleo (ENVME)

Elaboración: BCRP, Sucursal Piura. Departamento de Estudios Económicos.

GRÁFICO N° 3
CIUDAD DE TUMBES: EMPLEO FORMAL URBANO EN EMPRESAS DE 10 Y MÁS
TRABAJADORES
 (Variación % respecto a similar mes del año anterior)

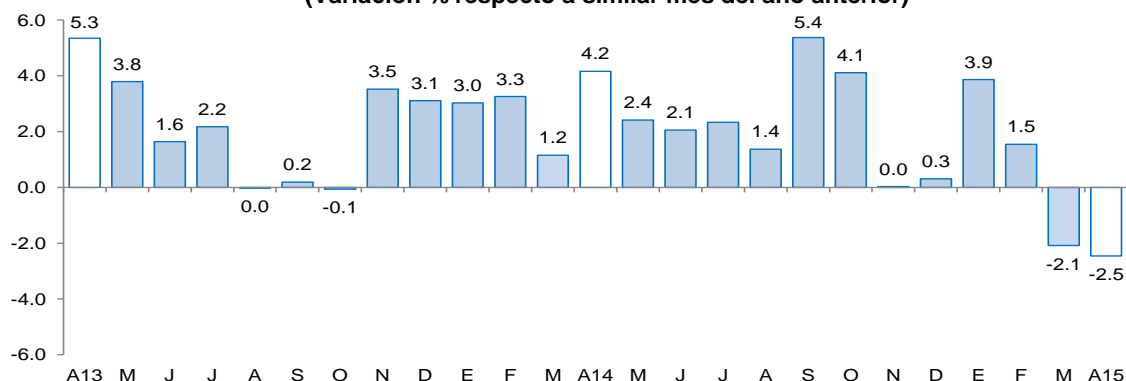

Fuente: Ministerio de Trabajo y Promoción del Empleo

IV. CRÉDITO Y DEPÓSITOS

1. Crédito

- En abril, el crédito registró un aumento de 5,5 por ciento interanual, el cual significó un crecimiento mayor al registrado en similar mes de 2014 (3,9 por ciento).
- Según tipo de moneda, el crédito en moneda nacional creció en 7,3 por ciento interanual y las colocaciones en moneda extranjera disminuyeron en 7,3 por ciento. El 89,3 por ciento del crédito fue otorgado en moneda nacional.

CUADRO N° 9
CRÉDITO
 (Saldos en millones de nuevos soles)

	Saldos en millones de nuevos soles		Tasa de crecimiento (%)	
	Mar-15	Abr-15	Mes	12 Meses
Banco de la Nación	54	55	0.5	10.1
Agrobanco	15	15	3.1	36.2
Banca Múltiple	314	315	0.4	3.1
Instituciones No Bancarias	296	299	0.7	6.1
Financieras	68	69	0.6	0.6
Cajas Municipales	220	221	0.9	8.0
Cajas Rurales	0	0	-	-
Edpymes	9	9	-2.5	6.2
Arrendamiento Financiero	0	0	-	-
TOTAL	679	684	0.6	5.5
Empresas	412	414	0.4	3.6
Personas	267	270	0.9	8.7
Consumo	240	242	1.0	8.4
Hipotecario	28	28	0.3	11.9
MN	606	611	0.8	7.3
ME	73	73	-0.6	-7.3
ME (Mill. US\$)	24	24	-0.6	-7.3

Fuente: SBS y AFP.

Elaboración: BCRP, Sucursal Piura. Departamento de Estudios Económicos.

- Por tipo de institución, el crédito otorgado por la banca múltiple, que concentra el 46,1 por ciento del total, mostró un crecimiento de 3,1 por ciento, mientras que las colocaciones de las instituciones no bancarias (43,7 por ciento del total) se expandieron en 6,1 por ciento. Es destacable también el hecho de que el crédito del Banco de la Nación se incrementó en 10,1 por ciento.

GRÁFICO N° 4
CRECIMIENTO DEL CREDITO 1/
(Variación % respecto a similar mes del año anterior)

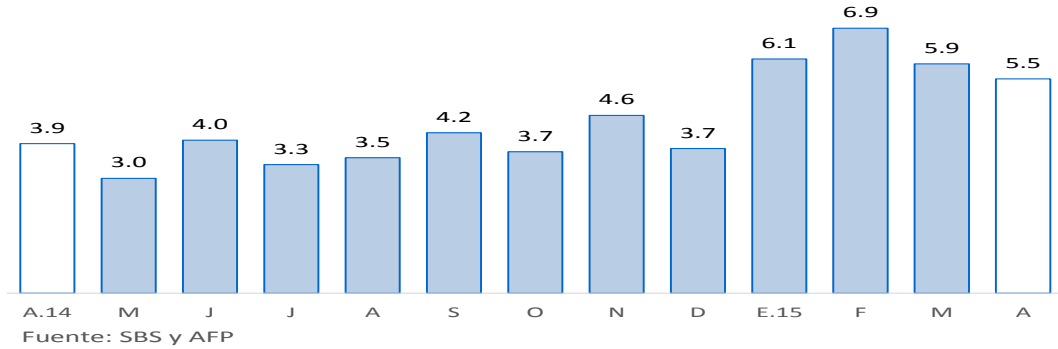

1/ Comprende banca múltiple, Banco de la Nación, Agrobanco, cajas municipales, cajas rurales, edpymes y financieras.

En cuanto al tipo de crédito, el financiamiento a personas creció 8,7 por ciento, impulsado por la expansión del crédito de consumo e hipotecario (8,4 y 11,9 por ciento, respectivamente). Por otra parte, el financiamiento a empresas registró un crecimiento de 3,6 por ciento interanual.

GRÁFICO N° 5
EVOLUCIÓN DEL TIPO DE CRÉDITO
(Porcentaje)

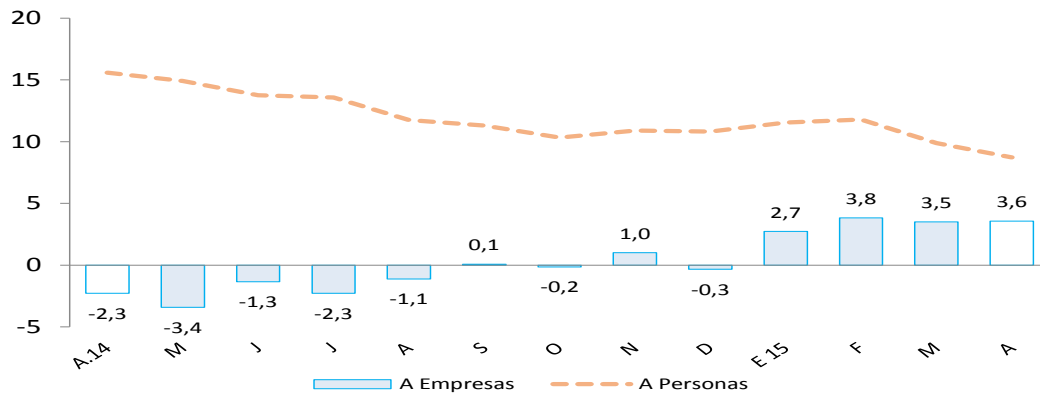

- La tasa de morosidad registrada en marzo fue de 6,0 por ciento, es decir, 0,5 de punto porcentual menos respecto al mismo mes de 2014. La morosidad en la banca múltiple fue de 6,4 por ciento; en las cajas municipales, 7,5 por ciento; Agrobanco, 1,9 por ciento; Banco de la Nación, 0,8 por ciento y empresas financieras, 4,8 por ciento.



GRÁFICO Nº 6
TUMBES: TASA DE MOROSIDAD
(Porcentaje)

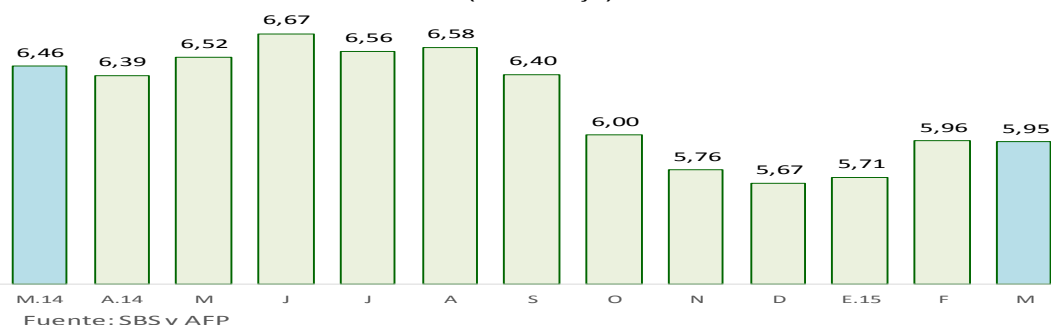

Fuente: SBS y AFP

FUENTE: Superintendencia de Banca, Seguros y AFP (SBS).
ELABORACIÓN: BCRP - Sucursal Piura. Departamento de Estudios Económicos

2. Depósitos

- En abril, los depósitos en las instituciones financieras aumentaron 5,0 por ciento interanual.
- Por tipo de moneda, los depósitos en moneda nacional crecieron 9,1 por ciento interanual, mientras que los depósitos en moneda extranjera decrecieron en 8,2 por ciento. La tasa de dolarización de los depósitos fue de 20,5 por ciento, mayor en 0,4 puntos porcentuales a la tasa registrada en similar mes del año pasado.

CUADRO Nº 10
DEPÓSITOS 1/
(Saldos en millones de nuevos soles)

	Saldos en millones de nuevos soles		Tasa de crecimiento (%)	
	Mar-15	Abr-15	Mes	12 Meses
Banco de la Nación	63	67	5.9	27.3
Banca Múltiple	136	133	-2.5	-4.1
Instituciones No Bancarias	85	83	-1.6	6.2
Financieras	4	4	0.3	-1.9
Cajas Municipales	81	79	-1.7	6.6
Cajas Rurales	0	0	-	-
TOTAL	284	283	-0.4	5.0
Vista	70	70	0.1	-0.5
Ahorro	143	141	-1.6	11.4
A plazo	71	72	1.7	-0.9
MN	227	225	-1.2	9.1
ME	57	58	3.0	-8.2
ME (Mill. US\$)	19	20	3.0	-8.2

Fuente: SBS y AFP.

Elaboración: BCRP, Sucursal Piura. Departamento de Estudios Económicos.

- Según tipo de depósito, los ahorros corrientes, que representan el 49,8 por ciento del total, mostraron un crecimiento interanual de 11,4 por ciento, mientras que los depósitos a la vista y a plazos mostraron tasas negativas de -0,5 y -0,9 por ciento, respectivamente.
- Por tipo de instituciones, los depósitos en la banca múltiple, que concentra el 47,0 por ciento del total, disminuyeron en 4,1 por ciento interanual, en tanto que las captaciones de las instituciones no bancarias se incrementaron en 6,2 por ciento; asimismo, los depósitos en el Banco de la Nación se expandieron en 27,3 por ciento.

GRÁFICO Nº 7
CRECIMIENTO DE LOS DEPÓSITOS 1/
(Variación % respecto a similar mes del año anterior)

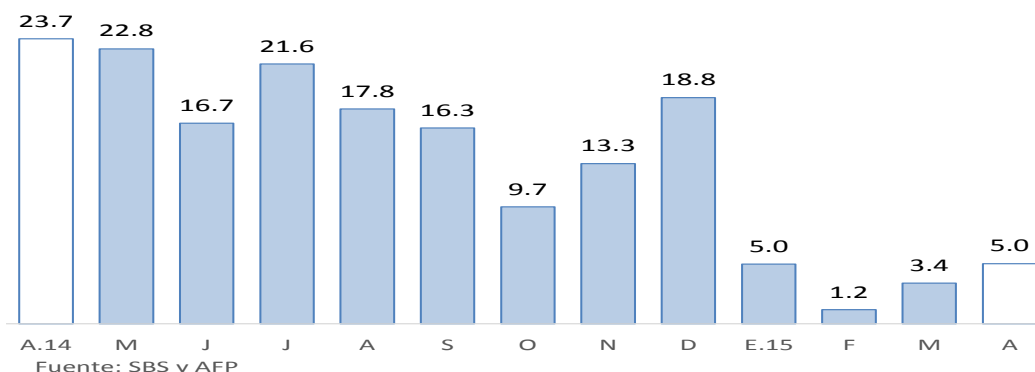

Fuente: SBS y AFP

1/ Comprende banca múltiple, Banco de la Nación, Agrobanco, cajas municipales, cajas rurales y financieras.

V. GASTO PÚBLICO NO FINANCIERO

1. Gasto corriente no financiero

- En abril, el gasto público corriente no financiero bordeó los S/.44 millones y resultó mayor en 12,3 por ciento al de similar mes del año anterior, debido a la expansión en el gasto del Gobierno Nacional (21,1 por ciento), Gobierno Regional (7,0 por ciento) y Gobiernos Locales (11,7 por ciento). En el primer cuatrimestre, el gasto corriente se expandió ligeramente.

CUADRO Nº 11
GASTO PÚBLICO 1/ 2/
(Millones de nuevos soles)

	ABRIL			ENERO - ABRIL		
	2014	2015	Var.% real	2014	2015	Var.% real
Gobierno Nacional	12	15	21.1	48	57	14.1
Gobierno Regional	19	21	7.0	84	81	-6.2
Gobiernos Locales	7	8	11.7	26	26	-5.1
TOTAL	38	44	12.3	159	164	0.2

1/ Información actualizada al 30 de abril de 2015.

2/ Comprende el gasto en remuneraciones, pensiones, bienes y servicios.

Fuente: Ministerio de Economía y Finanzas.

Elaboración: BCRP, Sucursal Piura. Departamento de Estudios Económicos.

2. Gasto de capital

- En abril, la inversión pública, correspondiente a los tres niveles de gobierno, totalizó S/.14 millones, resultando menor en 38,8 por ciento a la de similar mes del año pasado. Este desempeño se explica por la disminución en el gasto de capital del Gobierno Nacional (-1,6 por ciento), Gobierno Regional (-78,1 por ciento) y Gobiernos Locales (-29,0 por ciento). En el primer cuatrimestre, la caída de la inversión pública fue de 56,2 por ciento. Cabe destacar el contexto de renovación de la autoridad regional y gobiernos municipales.

CUADRO Nº 12
INVERSIÓN PÚBLICA 1/ 2/
(Millones de nuevos soles)

	ABRIL			ENERO - ABRIL		
	2014	2015	Var.% real	2014	2015	Var.% real
Gobierno Nacional	3	3	-1,6	10	12	18,7
Gobierno Regional	6	1	-78,1	73	10	-86,4
Gobiernos locales	13	10	-29,0	42	34	-21,8
Inversión Pública	22	14	-38,8	125	56	-56,2

1/ Información actualizada al 30 de abril de 2015.

2/ Comprende la adquisición de activos no financieros.

Fuente: Ministerio de Economía y Finanzas.

Elaboración: BCRP, Sucursal Piura. Departamento de Estudios Económicos.

- En cuanto al avance de la inversión pública, al finalizar abril, éste es del 17,1 por ciento respecto del Presupuesto Institucional Modificado (PIM). El grado de ejecución presupuestaria del Gobierno Nacional fue del 13,1 por ciento; Gobierno Regional, 10,0 por ciento y Gobiernos Locales, 25,3 por ciento.

GRÁFICO Nº 8
CRECIMIENTO DE LA INVERSIÓN PÚBLICA 1/
(Variación % real)

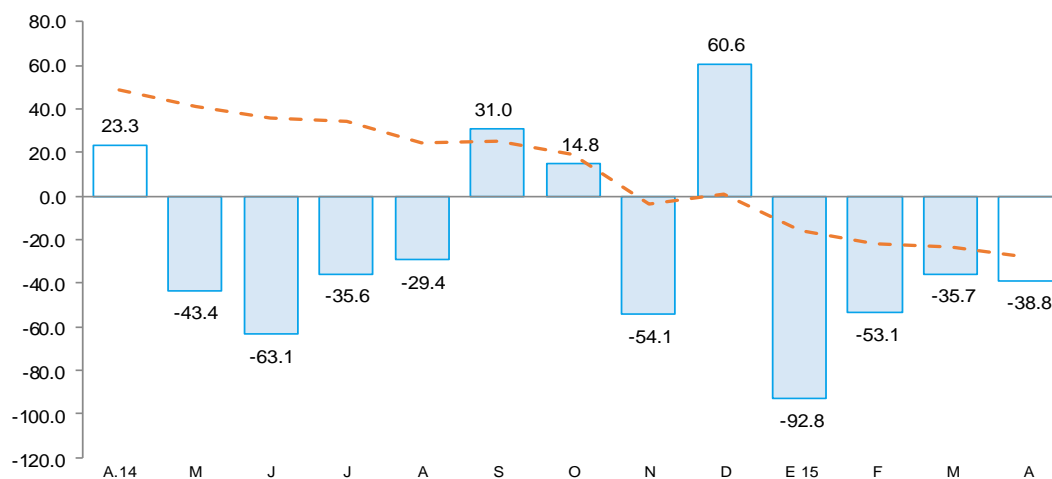

Fuente: Ministerio de Economía y Finanzas (MEF)

- La ligera caída en la inversión del Gobierno Nacional radicó en el menor gasto en infraestructura vial y en agua y saneamiento. Los principales desembolsos correspondieron a obras de mejoramiento de la Universidad Nacional de Tumbes (S/.800 mil) y de protección contra inundaciones (S/.400 mil).
- La significativa disminución en el gasto de capital del Gobierno Regional obedeció a que no se registraron obras de magnitud equivalente a las ejecutadas en abril del año pasado, cuando destacó el desembolso de S/.3,5 millones en sistemas de protección contra inundaciones en los sectores Tamarindo, El Peligro y San Jacinto (S/.3,5 millones).
- La inversión en los Gobiernos Locales se contrajo debido principalmente a una menor ejecución de obras viales, en cuyo caso el gasto retrocedió desde S/.5,0 millones en abril de 2014 a S/.1,8 millones en el mes bajo análisis.

VI. ANEXOS

ANEXO 1

**TUMBES: PRODUCCIÓN AGROPECUARIA 1/
(TM)**

	2014									2015				
	ABR	MAY	JUN	JUL	AGO	SEP	OCT	NOV	DIC	ENE	FEB	MAR	ABR	
AGRÍCOLA														AGRÍCOLA
Arroz	0	0	36 211	15 036	6 693	0	0	7 343	41 640	11 180	0	0	0	Arroz
Cacao	46	52	41	61	58	62	48	49	50	71	63	70	61	Cacao
Frijol caupi	0	0	1	1	3	4	3	1	5	2	0	0	0	Frijol caupi
Limón	2 329	2 282	1 913	885	714	437	825	1 723	2 175	2 741	2 875	3 030	2 615	Limón
Maíz amarillo	26	378	246	40	52	50	39	98	71	41	7	0	5	Maíz amarillo
Maíz choclo	200	147	224	129	142	105	171	249	267	187	82	96	34	Maíz choclo
Mango	0	0	0	0	0	0	0	0	7	278	0	0	0	Mango
Melón	0	21	0	0	0	0	0	0	0	0	0	0	0	Melón
Plátano	10 855	11 301	13 127	8 698	10 292	10 867	10 438	9 847	11 649	10 867	12 025	12 297	9 377	Plátano
Soya	0	1	5	0	2	4	3	0	12	13	0	0	0	Soya
Tabaco	0	0	0	0	0	0	10	0	0	0	0	0	0	Tabaco
Yuca	72	110	329	55	209	255	97	306	299	222	93	3	0	Yuca
PECUARIO														PECUARIO
Carne de ave ^{2/}	16	9	8	10	11	11	13	43	13	16	6	12	15	Carne de ave ^{2/}
Carne de caprino ^{2/}	60	64	70	60	62	61	61	59	57	59	54	52	54	Carne de caprino ^{2/}
Carne de ovino ^{2/}	20	23	23	22	22	20	20	20	22	20	19	20	20	Carne de ovino ^{2/}
Carne de porcino ^{2/}	77	81	92	96	108	109	125	116	104	52	83	51	74	Carne de porcino ^{2/}
Carne de vacuno ^{2/}	223	207	207	200	210	184	192	177	177	193	168	206	215	Carne de vacuno ^{2/}
Huevos	7	7	10	8	8	9	9	9	9	7	7	8	7	Huevos
Leche	52	50	70	76	69	46	52	51	53	54	53	55	53	Leche

1/ Cifras preliminares

2/ Peso neto

FUENTE: MINAGRI

ELABORACIÓN: BCRP SUCURSAL PIURA. Departamento de Estudios Económicos



ANEXO 2

**TUMBES: PRODUCCIÓN PESQUERA 1/
T.M.B**

	2014										2015				
	ABR	MAY	JUN	JUL	AGO	SEP	OCT	NOV	DIC	ENE	FEB	MAR	ABR		
CHD 2/	2 296	3 429	3 052	4 799	2 530	2 726	2 299	2 020	2 669	2 919	3 146	3 155	1 834	CHD 1/	
1. Fresco	792	672	576	1 013	1 118	1 021	709	877	694	1 050	770	1 066	790	1. Fresco	
2. Congelado	1 504	2 757	2 476	3 786	1 412	1 705	1 590	1 143	1 975	1 869	2 376	2 089	1 044	2. Congelado	
4. Curado	0	0	0	0	0	0	0	0	0	0	0	0	0	4. Curado	
TOTAL	2 296	3 429	3 052	4 799	2 530	2 726	2 299	2 020	2 669	2 919	3 146	3 155	1 834	TOTAL	

1/ Cifras preliminares

2/ Consumo Humano Directo

FUENTE: Ministerio de la Producción

ELABORACIÓN: BCRP SUCURSAL PIURA. Departamento de Estudios Económicos

ANEXO 3

TUMBES: EXPORTACIONES FOB POR GRUPOS DE PRODUCTO 1/
(MILLONES US\$)

TIPO	2014										2015				TIPO
	MAR	ABR	MAY	JUN	JUL	AGO	SEP	OCT	NOV	DIC	ENE	FEB	MAR	ABR	
I. Productos Tradicionales	0.0	0.0	0.0	0.2	0.1	0.0	0.0	0.0	0.0	0.0	0.0	0.0	0.0	0.0	I. Productos Tradicionales
Agropecuario	0.0	0.0	0.0	0.2	0.1	0.0	0.0	0.0	0.0	0.0	0.0	0.0	0.0	0.0	Agropecuario
Pesquero	0.0	0.0	0.0	0.0	0.0	0.0	0.0	0.0	0.0	0.0	0.0	0.0	0.0	0.0	Pesquero
II. Productos No Tradicionales	18.4	17.7	16.6	14.8	14.8	12.4	17.4	14.4	10.4	14.1	11.9	11.4	13.0	7.5	II. Productos No Tradicionales
Agropecuario	0.4	0.3	0.4	0.2	0.1	0.2	0.2	0.4	0.4	0.6	0.8	0.5	0.4	0.4	Agropecuario
Maderas y Papeles	0.0	0.0	0.0	0.0	0.0	0.0	0.0	0.0	0.0	0.0	0.0	0.0	0.0	0.0	Maderas y Papeles
Metal-Mecánico	0.0	0.0	0.0	0.0	0.0	0.0	0.0	0.0	0.0	0.0	0.0	0.0	0.0	0.0	Metal-Mecánico
Minería No Metálica	0.0	0.0	0.0	0.0	0.0	0.0	0.0	0.0	0.0	0.0	0.0	0.0	0.0	0.0	Minería No Metálica
Pesquero	18.0	17.4	15.6	14.5	14.7	12.2	17.1	14.0	9.9	13.4	10.9	10.9	12.5	7.1	Pesquero
Químico	0.0	0.0	0.1	0.1	0.0	0.0	0.0	0.0	0.0	0.0	0.0	0.0	0.0	0.0	Químico
Resto de No Tradicionales	0.0	0.0	0.5	0.0	0.0	0.0	0.0	0.0	0.0	0.0	0.2	0.0	0.0	0.0	Resto de No Tradicionales
Sidero-Metalúrgico y Joyería	0.0	0.0	0.0	0.0	0.0	0.0	0.0	0.0	0.0	0.0	0.0	0.0	0.0	0.0	Sidero-Metalúrgico y Joyería
Textil	0.0	0.0	0.0	0.0	0.0	0.0	0.1	0.0	0.1	0.0	0.0	0.0	0.0	0.0	Textil
TOTAL EXPORTACIONES	18.4	17.7	16.6	15.0	14.9	12.4	17.4	14.4	10.4	14.1	11.9	11.4	13.0	7.5	TOTAL EXPORTACIONES

1/ Cifras preliminares

FUENTE: SUNAT

ELABORACIÓN: BCRP SUCURSAL PIURA. Departamento de Estudios Económicos



ANEXO 4

TUMBES: EXPORTACIONES DE PRODUCTOS NO TRADICIONALES 1/
(Millones de US\$)

TIPO	2014										2015				TIPO
	MAR	ABR	MAY	JUN	JUL	AGO	SEP	OCT	NOV	DIC	ENE	FEB	MAR	ABR	
Arroz	0.0	0.0	0.0	0.0	0.0	0.0	0.0	0.0	0.0	0.0	0.0	0.0	0.0	0.0	Arroz
Bananas tipo "cavendish valery"	0.4	0.2	0.3	0.2	0.1	0.2	0.2	0.3	0.3	0.4	0.4	0.4	0.4	0.4	Bananas tipo "cavendish valery"
Legumbres (frijoles, cebollas, ajos, aceitunas)	0.0	0.1	0.0	0.0	0.0	0.0	0.0	0.0	0.1	0.1	0.2	0.0	0.0	0.0	Legumbres (frijoles, cebollas, ajos, aceitunas)
Otros prod.agropec. no tradicionales	0.0	0.0	0.1	0.0	0.0	0.0	0.0	0.0	0.1	0.1	0.1	0.1	0.0	0.0	Otros prod.agropec. no tradicionales
AGROPECUARIOS	0.4	0.3	0.4	0.2	0.1	0.2	0.2	0.4	0.4	0.6	0.8	0.5	0.4	0.4	AGROPECUARIOS
Colas de langostinos congeladas	12.8	13.3	12.0	11.8	10.9	7.5	12.4	7.9	7.1	8.2	6.0	6.3	7.6	4.6	Colas de langostinos congeladas
Conchas de abanico	1.6	0.7	1.5	0.8	1.2	2.2	1.3	3.8	0.9	1.1	0.7	0.9	1.2	0.3	Conchas de abanico
Langostinos	2.5	2.4	1.3	1.3	2.1	2.3	3.0	2.1	1.2	1.7	2.6	2.2	2.6	1.1	Langostinos
Pota	0.6	0.8	0.6	0.5	0.4	0.2	0.4	0.1	0.0	0.2	0.1	1.1	1.0	0.6	Pota
Pescado congelado	0.2	0.2	0.2	0.2	0.0	0.0	0.0	0.0	0.7	2.0	1.4	0.5	0.0	0.3	Pescado congelado
Otros prod.pesqueros no tradicionales	0.3	0.0	0.0	0.0	0.0	0.0	0.0	0.0	0.1	0.2	0.1	0.0	0.1	0.2	Otros prod.pesqueros no tradicionales
PESQUEROS	18.0	17.4	15.6	14.5	14.7	12.2	17.1	14.0	9.9	13.4	10.9	10.9	12.5	7.1	PESQUEROS
OTROS NO TRADICIONALES	0.0	0.0	0.6	0.1	0.0	0.1	0.1	0.0	0.1	0.1	0.2	0.0	0.0	0.0	OTROS NO TRADICIONALES
TOTAL DE EXPORTACIONES NO TRADICIONALES	18.4	17.7	16.6	14.8	14.8	12.4	17.4	14.4	10.4	14.1	11.9	11.4	13.0	7.5	TOTAL DE EXPORTACIONES NO TRADICIONALES

1/ Cifras preliminares

FUENTE: SUNAT

ELABORACIÓN: BCRP SUCURSAL PIURA. Departamento de Estudios Económicos



ANEXO 5

**TUMBES: IMPORTACIONES POR USO O DESTINO ECONOMICO 1/
(Millones de US\$)**

RUBROS	2 014										2 015				RUBROS
	MAR	ABR	MAY	JUN	JUL	AGO	SEP	OCT	NOV	DIC	ENE	FEB	MAR	ABR	
I. Bienes de consumo	3.1	4.5	4.0	4.2	3.9	6.4	5.0	6.7	5.8	6.5	5.7	5.8	6.1	5.6	I. Bienes de consumo
Bienes de consumo no duradero	0.8	0.5	0.4	0.8	0.4	0.6	0.9	1.7	2.1	2.8	4.2	4.6	4.5	3.7	Bienes de consumo no duradero
Bienes de consumo duradero	2.4	4.0	3.6	3.4	3.5	5.8	4.2	4.9	3.8	3.7	1.5	1.2	1.6	1.9	Bienes de consumo duradero
II. Insumos	3.7	4.0	4.1	2.9	2.7	3.5	4.2	3.7	2.7	4.3	4.4	5.1	4.9	4.0	II. Insumos
Combustibles,lubricantes y prod. conexos	0.0	0.1	0.0	0.1	0.0	0.0	0.1	0.1	0.0	0.1	0.1	0.1	0.1	0.0	Combustibles,lubricantes y prod. conexos
Materia prima para la agricultura	1.0	1.1	0.8	0.5	0.6	0.8	1.3	0.7	0.9	1.9	1.9	2.4	2.4	1.7	Materia prima para la agricultura
Materia prima para la industria	2.7	2.9	3.2	2.3	2.1	2.6	2.9	2.9	1.8	2.3	2.5	2.7	2.5	2.3	Materia prima para la industria
III. Bienes de capital y materiales de construcción	1.0	0.4	1.4	1.9	2.4	1.2	1.0	1.9	0.9	0.7	0.5	0.4	0.6	0.6	III. Bienes de capital y materiales de construcción
Para la construcción	0.1	0.3	0.2	0.1	0.5	0.2	0.5	0.2	0.1	0.2	0.1	0.1	0.2	0.1	Para la construcción
Para la agricultura	0.0	0.1	0.0	0.0	0.1	0.0	0.0	0.1	0.1	0.0	0.0	0.0	0.0	0.0	Para la agricultura
Para la industria	0.9	0.1	1.1	0.5	1.5	1.0	0.2	1.0	0.6	0.5	0.4	0.2	0.3	0.5	Para la industria
Equipo de Transporte	0.0	0.0	0.0	1.3	0.3	0.0	0.3	0.6	0.2	0.0	0.0	0.0	0.0	0.0	Equipo de Transporte
IV.Otros bienes	0.0	0.0	0.0	0.0	0.0	0.0	0.0	0.0	0.0	0.0	0.0	0.0	0.0	0.0	IV.Otros bienes
TOTAL	7.8	8.9	9.5	9.0	9.0	11.0	10.3	12.2	9.5	11.5	10.6	11.3	11.6	10.2	TOTAL

1/ Cifras preliminares

FUENTE: SUNAT

ELABORACIÓN: BCRP SUCURSAL PIURA. Departamento de Estudios Económicos



ANEXO 6

TUMBES: INGRESOS CORRIENTES DEL GOBIERNO CENTRAL
(Millones de nuevos soles)

	2 014									2 015				
	ABR	MAY	JUN	JUL	AGO	SEP	OCT	NOV	DIC	ENE	FEB	MAR	ABR	
I. Ingresos Tributarios	12.4	10.1	10.2	9.2	11.3	12.7	13.2	11.5	14.3	14.1	12.0	14.7	12.0	I. Ingresos Tributarios
1. Impuestos a los ingresos	4.1	2.4	2.5	2.1	3.9	3.0	3.2	3.6	3.4	4.0	2.5	4.8	4.5	1. Impuestos a los ingresos
-Personas Naturales	0.9	0.8	1.0	0.6	0.9	0.8	0.9	1.4	0.9	1.3	0.8	0.7	0.8	-Personas Naturales
-Personas Jurídicas	1.6	1.3	1.3	1.3	1.8	1.7	1.9	1.8	2.1	2.3	1.6	1.8	1.5	-Personas Jurídicas
-Regularización	1.6	0.4	0.3	0.3	1.2	0.5	0.5	0.3	0.4	0.4	0.1	2.3	2.2	-Regularización
2. Impuestos a la Importación	0.2	0.2	0.2	0.2	0.2	0.3	0.2	0.1	0.3	0.2	0.3	0.3	0.2	2. Impuestos a la Importación
3. Impuestos General a las Ventas	6.6	6.6	6.4	6.2	6.4	8.1	8.6	6.7	8.7	8.7	8.3	8.4	6.4	3. Impuestos General a las Ventas
-Operaciones Internas	2.6	1.9	2.1	1.8	2.3	2.8	2.9	2.8	3.0	3.4	2.3	2.2	1.7	-Operaciones Internas
-Operaciones Externas	4.0	4.6	4.4	4.4	4.1	5.3	5.8	3.9	5.7	5.4	6.0	6.3	4.6	-Operaciones Externas
4. Impuestos Selectivo al Consumo	0.1	0.1	0.1	0.0	0.1	0.1	0.1	0.1	0.1	0.0	0.1	0.1	0.1	4. Impuestos Selectivo al Consumo
5. Otros ingresos tributarios	1.4	0.9	0.9	0.7	0.7	1.2	1.1	1.0	1.8	1.2	0.7	1.0	0.9	5. Otros ingresos tributarios
II. Ingresos No Tributarios	0.0	0.0	0.1	0.0	0.1	0.1	0.1	0.0	0.0	0.1	0.0	0.1	0.1	II. Ingresos No Tributarios
INGRESOS CORRIENTES (I+II)	12.4	10.1	10.2	9.3	11.3	12.7	13.3	11.6	14.4	14.2	12.0	14.8	12.1	INGRESOS CORRIENTES (I+II)

FUENTE: SUNAT

ELABORACIÓN: BCRP SUCURSAL PIURA. Departamento de Estudios Económicos



ANEXO 7

TUMBES : GASTOS NO FINANCIEROS DEL GOBIERNO NACIONAL
(Millones de nuevos soles)

	2014									2015				
	ABR	MAY	JUN	JUL	AGO	SET	OCT	NOV	DIC	ENE	FEB	MAR	ABR	
GASTOS NO FINANCIEROS	18.1	20.8	20.6	18.8	25.4	21.5	31.4	21.3	44.2	16.8	22.2	24.2	25.8	GASTOS NO FINANCIEROS
a. GASTOS CORRIENTES	15.0	15.6	17.4	15.4	22.3	16.4	20.0	16.5	26.6	15.7	17.6	21.0	22.7	a. GASTOS CORRIENTES
1. Personal y obligaciones sociales	8.0	8.0	8.1	9.6	8.1	8.1	8.2	7.8	12.8	7.5	9.6	9.7	9.6	1. Personal y obligaciones sociales
2. Pensiones y otras prestaciones sociales	0.6	0.5	0.5	0.7	0.6	0.4	0.6	0.5	1.2	0.4	0.5	0.5	0.7	2. Pensiones y otras prestaciones sociales
3. Bienes y servicios	3.2	5.2	4.8	3.9	7.3	6.0	8.5	7.4	8.1	4.3	3.8	5.8	4.4	3. Bienes y servicios
4. Donaciones y transferencias	0.8	1.6	0.1	0.9	1.4	0.9	0.1	0.0	0.0	3.4	2.7	2.6	5.8	4. Donaciones y transferencias
5. Otros gastos	2.4	0.3	3.9	0.3	4.9	1.0	2.6	0.8	4.4	0.1	1.0	2.4	2.2	5. Otros gastos
b. GASTOS DE CAPITAL	3.1	5.2	3.2	3.5	3.1	5.1	11.4	4.8	17.6	1.1	4.6	3.2	3.1	b. GASTOS DE CAPITAL
1. Adquisición de activos no financieros	3.1	5.2	3.2	3.5	3.1	5.2	11.4	4.8	17.5	1.1	4.6	3.2	3.1	1. Adquisición de activos no financieros
2. Otros gastos de capital	0.0	0.0	0.0	0.0	0.0	-0.1	0.0	0.0	0.1	0.0	0.0	0.0	0.0	2. Otros gastos de capital

FUENTE: Ministerio de Economía y Finanzas.

ELABORACIÓN: BCRP Sucursal Piura. Departamento de Estudios Económicos



ANEXO 8

TUMBES: GASTOS NO FINANCIEROS DEL GOBIERNO REGIONAL
(Millones de nuevos soles)

	2014									2015				
	ABR	MAY	JUN	JUL	AGO	SEP	OCT	NOV	DIC	ENE	FEB	MAR	ABR	
GASTOS NO FINANCIEROS	26.0	20.9	19.4	33.5	45.2	24.3	30.6	33.3	51.0	23.6	21.5	24.6	22.8	GASTOS NO FINANCIEROS
a. GASTOS CORRIENTES	19.2	20.5	19.7	24.6	37.9	13.6	22.0	24.5	38.8	23.5	16.5	20.6	21.3	a. GASTOS CORRIENTES
1. Personal y obligaciones sociales	13.6	14.2	14.2	17.5	29.4	9.2	15.9	17.3	24.7	19.4	11.9	14.3	14.1	1. Personal y obligaciones sociales
2. Pensiones y otras prestaciones sociales	1.4	1.5	1.5	2.1	1.5	1.5	1.6	1.8	2.6	2.0	1.7	1.6	1.5	2. Pensiones y otras prestaciones sociales
3. Bienes y servicios	4.1	4.5	4.0	4.9	6.7	2.9	4.3	5.3	11.1	2.1	2.8	4.5	5.5	3. Bienes y servicios
4. Donaciones y transferencias	0.0	0.0	0.0	0.0	0.0	0.0	0.0	0.0	0.0	0.0	0.0	0.0	0.0	4. Donaciones y transferencias
5. Otros gastos	0.1	0.3	0.0	0.2	0.2	0.0	0.2	0.1	0.4	0.0	0.1	0.2	0.2	5. Otros gastos
b. GASTOS DE CAPITAL	6.8	0.3	-0.2	8.9	7.3	10.7	8.6	8.7	12.2	0.1	5.0	4.0	1.5	b. GASTOS DE CAPITAL
1. Adquisición de activos no financieros	6.2	0.3	-0.2	8.7	7.0	10.6	8.5	8.6	12.1	0.0	4.9	3.9	1.4	1. Adquisición de activos no financieros
2. Otros gastos de capital	0.6	0.0	0.0	0.1	0.3	0.1	0.1	0.1	0.1	0.1	0.1	0.1	0.1	2. Otros gastos de capital

FUENTE: Ministerio de Economía y Finanzas.

ELABORACIÓN: BCRP Sucursal Piura. Departamento de Estudios Económicos

ANEXO 9

TUMBES: GASTOS NO FINANCIEROS DE LOS GOBIERNOS LOCALES

(Millones de nuevos soles)

	2014									2015				
	ABR	MAY	JUN	JUL	AGO	SEP	OCT	NOV	DIC	ENE	FEB	MAR	ABR	
GASTOS NO FINANCIEROS	21.3	20.3	18.8	23.4	18.3	24.0	23.5	27.8	52.0	5.1	21.5	23.7	18.0	GASTOS NO FINANCIEROS
a. GASTOS CORRIENTES	7.2	7.8	7.8	8.7	7.2	9.4	8.9	7.1	14.8	3.7	16.5	8.7	8.2	a. GASTOS CORRIENTES
1. Personal y obligaciones sociales	2.0	1.9	1.9	2.6	2.0	2.1	2.1	2.2	2.8	2.3	11.9	2.6	2.3	1. Personal y obligaciones sociales
2. Pensiones y otras prestaciones sociales	0.3	0.3	0.3	0.3	0.6	0.5	0.5	0.5	0.8	0.1	1.7	0.2	0.1	2. Pensiones y otras prestaciones sociales
3. Bienes y servicios	4.6	5.4	5.5	5.6	4.4	6.5	6.0	3.9	10.9	1.1	2.8	5.7	5.6	3. Bienes y servicios
4. Donaciones y transferencias	0.1	0.1	0.1	0.1	0.2	0.1	0.1	0.2	0.2	0.0	0.0	0.1	0.1	4. Donaciones y transferencias
5. Otros gastos	0.1	0.1	0.1	0.1	0.1	0.2	0.2	0.3	0.1	0.2	0.1	0.1	0.1	5. Otros gastos
b. GASTOS DE CAPITAL	14.1	12.5	11.0	14.6	11.2	14.6	14.7	20.7	37.2	1.4	5.0	15.0	9.8	b. GASTOS DE CAPITAL
1. Adquisición de activos no financieros	13.1	12.5	10.4	14.2	10.5	14.4	14.3	20.6	36.9	1.3	4.9	14.6	9.6	1. Adquisición de activos no financieros
2. Otros gastos de capital	1.0	0.0	0.6	0.5	0.7	0.3	0.3	0.0	0.3	0.1	0.1	0.4	0.2	2. Otros gastos de capital

FUENTE: Ministerio de Economía y Finanzas.

ELABORACIÓN: BCRP Sucursal Piura. Departamento de Estudios Económicos



ANEXO 10

TUMBES: CARTERA PESADA EN EL SISTEMA FINANCIERO 1/
(En porcentajes)

ENTIDADES FINANCIERAS	2014										2015			ENTIDADES FINANCIERAS
	MAR	ABR	MAY	JUN	JUL	AGO	SEP	OCT	NOV	DIC	ENE	FEB	MAR	
A. BANCO DE LA NACIÓN	0.5	0.5	0.5	0.5	0.6	0.6	0.7	0.7	0.7	0.7	0.7	0.7	0.8	A. BANCO DE LA NACIÓN
B. EMPRESAS BANCARIAS	6.7	6.7	6.6	7.5	7.3	7.4	7.2	6.7	6.5	6.7	6.6	7.0	6.4	B. EMPRESAS BANCARIAS
Agrobanco	0.3	0.8	0.7	0.7	0.6	1.0	2.2	1.2	1.1	1.3	1.2	1.2	1.9	Agrobanco
C. INSTITUCIONES DE MICROFINANZAS														C. INSTITUCIONES DE MICROFINANZAS
Cajas municipales	7.9	7.9	8.4	7.8	7.9	7.7	7.5	7.3	7.0	6.6	6.8	7.0	7.5	Cajas municipales
Edpyme	2.6	2.7	3.2	2.9	3.0	3.2	3.4	3.5	2.9	2.3	2.0	2.1	2.2	Edpyme
Empresas financieras	6.9	6.5	6.4	6.2	5.7	5.9	5.6	4.9	4.5	4.4	4.5	4.5	4.8	Empresas financieras
TOTAL	6.5	6.4	6.5	6.7	6.6	6.6	6.4	6.0	5.8	5.7	5.7	6.0	6.0	TOTAL

1/ Cifras preliminares

FUENTE: Superintendencia de Banca, Seguros y AFP (SBS)

ELABORACIÓN: BCRP SUCURSAL PIURA. Departamento de Estudios Económicos