

**BANCO CENTRAL DE RESERVA DEL PERÚ**  
**SUCURSAL PIURA**



**TUMBES: Síntesis de Actividad Económica**  
**Marzo 2015<sup>1</sup>**

**Departamento de Estudios Económicos**

*El Banco Central de Reserva del Perú (BCRP) ha considerado presentar un conjunto de indicadores sectoriales de actividad económica con la finalidad de poder realizar el seguimiento del desempeño de la economía departamental. Para el sector real, se ha utilizado el Valor Bruto de Producción a precios del año 2007 para los sectores disponibles. Cabe señalar que a partir de enero 2014, el Instituto Nacional de Estadística (INEI) ha realizado el cambio de año base (de 1994 a 2007) para la construcción del Producto Bruto Interno (PBI) nacional, estando en elaboración la desagregación departamental. En la medida que se publique referida información, el BCRP volvería a elaborar para cada departamento un indicador agregado de actividad económica.*

<sup>1</sup> En el presente informe participaron Mario Alvarado Tabacchi, María Alama Salazar y Bersabeth Palacios Patrón

## ÍNDICE

	<i>Página</i>
<b>RESUMEN EJECUTIVO.....</b>	<b>3</b>
<b>I. ACTIVIDAD PRODUCTIVA.....</b>	<b>5</b>
1. Actividad primaria.....	5
1.1 Sector agropecuario.....	5
1.2 Sector pesca .....	6
1.3 Sector hidrocarburos.....	6
2. Otros indicadores sectoriales.....	7
2.1 Sector manufactura.....	7
2.2 Sector construcción.....	7
2.3 Arribos a los establecimientos de hospedaje.....	8
<b>II. SECTOR EXTERNO .....</b>	<b>8</b>
1. Exportaciones.....	8
<b>III. ASPECTOS LABORALES .....</b>	<b>9</b>
1. Empleo .....	9
<b>IV. CRÉDITO Y DEPÓSITOS.....</b>	<b>9</b>
1. Crédito.....	9
2. Depósitos .....	11
<b>V. GASTO PÚBLICO NO FINANCIERO .....</b>	<b>13</b>
1. Gasto corriente no financiero .....	13
2. Gasto de capital .....	13
<b>VI. ANEXOS.....</b>	<b>15</b>



## RESUMEN EJECUTIVO

---

### Principales hechos de importancia

- En marzo, las **actividades primarias** mostraron un comportamiento mixto. De un lado, se incrementó la producción agropecuaria (2,2 por ciento) y de hidrocarburos (41,6 por ciento), De otro lado, decreció la producción pesquera (-24,5 por ciento).
- En cuanto a los **otros indicadores de actividad económica** en la región, creció la producción industrial (23,0 por ciento), arribos a establecimientos de hospedaje (8,6 por ciento) y crédito (5,9 por ciento). En contraste, se contrajeron los despachos de cemento (-10,6 por ciento) y la inversión pública (-35,7 por ciento).

### Actividad primaria

- En marzo, la **actividad agropecuaria** creció en 2,2 por ciento respecto de análogo mes del año pasado, por la expansión de la producción agrícola (7,1 por ciento) que compensó con creces la caída en el sub-sector pecuario (-5,2 por ciento).
- En el mes bajo análisis, la actividad pesquera se contrajo en 24,5 por ciento respecto a similar período del año pasado, por el menor desembarque para congelado (-28,9 por ciento) y fresco (-9,3 por ciento).
- La producción de **petróleo crudo** se expandió en 41,6 por ciento respecto de análogo mes del año previo.

### Otros indicadores de actividad económica

- En marzo, la **manufactura primaria** creció 23,0 por ciento respecto de análogo mes del año pasado. Este comportamiento se explica por la expansión en la producción de langostino entero congelado (31,8 por ciento) y pescado congelado (35,4 por ciento).
- En el mes bajo análisis, los **despachos de cemento** decrecieron 10,6 por ciento en relación con marzo del año anterior, en línea con la disminución de la inversión pública.
- El número de **arribos a establecimientos de hospedaje** se incrementó en 8,5 por ciento interanual. Al respecto, se observó el aumento de los visitantes nacionales (19,5 por ciento), que compensó la caída en la llegada de extranjeros (-32,0 por ciento).
- El **crédito** aumentó 5,9 por ciento interanual. El financiamiento a empresas se expandió en 3,5 por ciento y a personas, en 9,9 por ciento. En este último caso, influyó el incremento en el crédito de consumo e hipotecario que registraron tasas de crecimiento de 9,5 y 13,0 por ciento, respectivamente.
- Por su parte, la **inversión pública**, correspondiente a los tres niveles de gobierno, resultó menor en 35,7 por ciento a la de similar mes del año pasado. Este desempeño se explica por la disminución en el gasto de capital del Gobierno Nacional (-6,0 por ciento) y Gobierno Regional (-78,5 por ciento); en contraste, la inversión de los Gobiernos Locales se expandió en 19,3 por ciento.

**CUADRO N° 1**  
**OTROS INDICADORES DE ACTIVIDAD ECONÓMICA**  
 (Variación % respecto a similar mes del año anterior)

	Oct.14	Nov.14	Dic.14	Ene.15	Feb.15	Mar.15
Producción industrial 1/	↓ -30.9	↓ -4.1	↓ -19.1	↓ -2.8	↑ 27.7	↑ 23.0
Despachos de cemento 1/	↓ -8.3	↑ 20.6	↓ -6.4	↑ 6.6	↑ 5.0	↓ -10.6
Arribos a establecimientos de hospedaje	↑ 92.6	↑ 31.2	↑ 94.6	↑ 62.8	↑ 22.5	↑ 8.6
Crédito 2/	↑ 3.7	↑ 4.6	↑ 3.7	↑ 6.1	↑ 6.9	↑ 5.9
Crédito de consumo 2/	↑ 0.6	↑ 10.9	↑ 10.4	↑ 10.8	↑ 11.2	↑ 9.5
Crédito hipotecario 2/	↑ 33.8	↑ 12.7	↑ 16.5	↑ 18.5	↑ 17.2	↑ 13.0
Inversión pública 1/	↑ 14.8	↓ -54.1	↑ 60.6	↓ -92.8	↓ -53.1	↓ -35.7

1/ En términos reales.

2/ En términos nominales.

Fuentes: PRODUCE, Cementos Pacasmayo, SBS y MEF.

## I. ACTIVIDAD PRODUCTIVA

### 1. Actividad primaria

#### 1.1 Sector agropecuario

- En marzo, la actividad agropecuaria creció en 2,2 por ciento respecto de análogo mes del año pasado, por la expansión de la producción agrícola (7,1 por ciento) que compensó con creces la caída en el sub-sector pecuario (-5,2 por ciento).
- El desempeño positivo mensual del sub-sector agrícola radicó en la mayor producción de plátano (7,3 por ciento interanual) y limón (20,3 por ciento), favorecidos por las temperaturas ambientales relativamente elevadas que incidieron en una mejor fructificación de estos cultivos tropicales.

**CUADRO N° 2**  
**SECTOR AGROPECUARIO 1/**  
(Toneladas)

Subsectores	Estructura Porcentual 2013 2/	MARZO			ENERO-MARZO		
		2014	2015	Var.%	2014	2015	Var.%
<b>AGRÍCOLA</b>	<b>69.57</b>			<b>7.1</b>			<b>-31.9</b>
<b>Orientada al mercado externo y agroindustria 2/</b>	<b>31.45</b>			<b>6.8</b>			<b>3.5</b>
Cacao	1.20	67	70	4.3	194	205	5.5
Mango	0.09	0	0	n.d.	374	278	-25.8
Plátano	28.90	11 465	12 297	7.3	33 843	35 189	4.0
Maíz amarillo duro	1.26	30	0	-100.0	70	47	-32.0
<b>Orientada al mercado interno 2/</b>	<b>38.12</b>			<b>8.4</b>			<b>-55.4</b>
Arroz	31.99	0	0	n.d.	37 110	11 180	-69.9
Frijol caupí	0.04	3	0	-100.0	3	0	-100.0
Limón	4.75	2 518	3 030	20.3	6 954	8 645	24.3
Maíz choclo	0.80	130	96	-26.7	360	364	1.3
Melón	0.02	0	0	n.d.	0	0	n.d.
Soya	0.08	0	0	n.d.	22	13	-39.8
Yuca	0.45	216	3	-98.6	594	318	-46.4
<b>PECUARIO</b>	<b>30.43</b>			<b>-5.2</b>			<b>-3.8</b>
Carne de Ave 3/	0.88	13	12	-10.3	34	35	1.5
Huevo	0.17	7	8	7.4	21	22	7.8
Carne de vacuno 3/	15.92	216	206	-4.5	585	568	-3.0
Leche	0.35	59	55	-6.6	176	162	-7.8
Carne de Ovino 3/	2.58	22	20	-10.4	64	59	-8.0
Carne de Porcino 3/	5.31	52	51	-1.1	193	186	-3.7
Carne de Caprino 3/	5.23	56	52	-6.3	176	166	-5.3
<b>SECTOR AGROPECUARIO</b>	<b>100.00</b>			<b>2.2</b>			<b>-25.0</b>

1/ Cifras preliminares

2/ A precios de 2007

3/ Peso neto

Fuente: Ministerio de Agricultura y Riego

Elaboración: BCRP, Sucursal Piura. Departamento de Estudios Económicos

- En el primer trimestre, la producción agropecuaria se contrajo en 25,0 por ciento debido fundamentalmente a la caída en la producción de arroz (-69,9 por ciento) a raíz de una menor superficie instalada en campaña chica, el adelanto de las cosechas en diciembre último y menores rendimientos.
- En lo que va de la campaña agrícola 2014-2015 (agosto 2014 – marzo 2015) se instalaron un total de 15,6 mil hectáreas de cultivos transitorios, lo que implicó una contracción del 7,7 por ciento respecto de similar período de la campaña anterior. Dicho desempeño respondió principalmente a la menor siembra de arroz (-4,7 por ciento) y maíz amarillo duro (-54,8 por ciento). En particular, en marzo, se ejecutaron 1,8 mil hectáreas del primero de estos cereales frente a 5,1 mil hectáreas en análogo mes del año previo.

**CUADRO N° 3  
SUPERFICIE SEMBRADA 1/  
(Hectáreas)**

CULTIVO	CAMPAÑA AGRÍCOLA 2/		Variación	
	2013 - 2014	2014 - 2015	Absoluta	Porcentual
<b>CULTIVOS TRANSITORIOS</b>	<b>16 931</b>	<b>15 629</b>	<b>-1 302</b>	<b>-7.7</b>
Arroz	15 539	14 807	- 732	-4.7
Frijol Caupí	6	16	10	162.9
Maíz Amarillo Duro	983	445	- 539	-54.8
Maíz Choclo	196	201	5	2.5
Soya	37	3	- 34	-91.8
Yuca	89	95	6	6.4
Otros	80	62	- 18	-22.5
<b>CULTIVOS PERMANENTES</b>	<b>483</b>	<b>263</b>	<b>- 219</b>	<b>-45.5</b>
Cacao	13	2	- 11	-88.0
Limón	215	90	- 125	-58.2
Mango	1	19	18	3600.0
Plátano	254	153	- 101	-39.7
<b>Total</b>	<b>17 413</b>	<b>15 892</b>	<b>-1 521</b>	<b>-8.7</b>

1/ Cifras preliminares  
2/ De agosto a marzo  
FUENTE: MINAGRI

## 1.2 Sector pesca

- En marzo, la actividad pesquera se contrajo en 24,5 por ciento respecto a similar mes del año pasado, por el menor desembarque para congelado (-28,9 por ciento) y fresco (-9,3 por ciento). En el primer trimestre, la caída sectorial fue de 30,5 por ciento en relación con similar período del año anterior.

**CUADRO N° 4  
SECTOR PESCA 1/  
(En toneladas)**

DESTINO	MARZO			ENERO - MARZO		
	2014	2015	Var % 1/	2014	2015	Var % 1/
<b>Consumo Humano Directo</b>			<b>-24.5</b>			<b>-30.5</b>
Congelado	2 940	2 089	-28.9	9 621	6 334	-34.2
Curado	0	0	n.d.	6	0	-100.0
Fresco	1 176	1 066	-9.3	3 011	2 578	-14.4
<b>TOTAL</b>			<b>-24.5</b>			<b>-30.5</b>

1/ A precios de 2007. Cifras preliminares.

Fuente: Ministerio de la Producción; Gerencia Regional de la Producción - Tumbes  
Elaboración: BCRP Sucursal Piura. Departamento de Estudios Económicos

## 1.3 Sector hidrocarburos

- En marzo, la producción de petróleo crudo se expandió en 41,6 por ciento respecto de análogo mes del año previo. En el primer trimestre, el crecimiento sectorial fue del 5,5 por ciento.

**CUADRO N° 5  
SECTOR HIDROCARBUROS 1/  
(En barriles)**



	Marzo			Enero - Marzo		
	2014	2015	Var.%	2014	2015	Var.%
<b>PETROLEO CRUDO (barriles)</b>						
BPZ	161 907	229 255	41.6	414 789	437 420	5.5
<b>TOTAL 1/</b>	<b>161 907</b>	<b>229 255</b>	<b>41.6</b>	<b>414 789</b>	<b>437 420</b>	<b>5.5</b>

1/ Variación porcentual en términos reales a precios de 2007

FUENTE: PERUPETRO

ELABORACIÓN: BCRP Sucursal Piura. Departamento de Estudios Económicos

## 2. Otros indicadores sectoriales

### 2.1 Sector manufactura

- En marzo, la manufactura primaria creció 23,0 por ciento respecto de análogo mes del año pasado. Este comportamiento se explica por la expansión en la producción de langostino entero congelado (31,8 por ciento) y pescado congelado (35,4 por ciento). El mercado de langostino empieza a mostrar un comportamiento de precios bajista, luego de observar hasta el año pasado buenos precios internacionales. En el primer trimestre, la rama de derivados pesqueros y acuícolas creció 16,2 por ciento en relación con similar período del año anterior.

**CUADRO N° 6**  
**SECTOR MANUFACTURA 1/**  
(Variación % real respecto a similar período del año anterior)

Ramas de actividad	Estructura porcentual 2012 2/	MARZO		ENERO - MARZO	
		Var.%	10	Var.%	
<b>MANUFACTURA PRIMARIA</b>	<b>100.0</b>	23.0		16.2	
Derivados pesqueros y acuícolas	100.0	23.0		16.2	
<b>SECTOR MANUFACTURA</b>	<b>100.0</b>	<b>23.0</b>		<b>16.2</b>	

1/ Cifras preliminares.

2/ A precios de 2007.

Fuente: PRODUCE, INEI

### 2.2 Sector construcción

- En el mes bajo análisis, los despachos de cemento decrecieron 10,6 por ciento en relación con marzo del año anterior, en línea con la disminución de la inversión pública. En el primer trimestre, la expansión de dichos despachos fue de apenas 0,2 por ciento.

**GRÁFICO N° 1**  
**CRECIMIENTO DE LOS DESPACHOS DE CEMENTO**  
(Variación % real respecto a similar mes del año anterior)

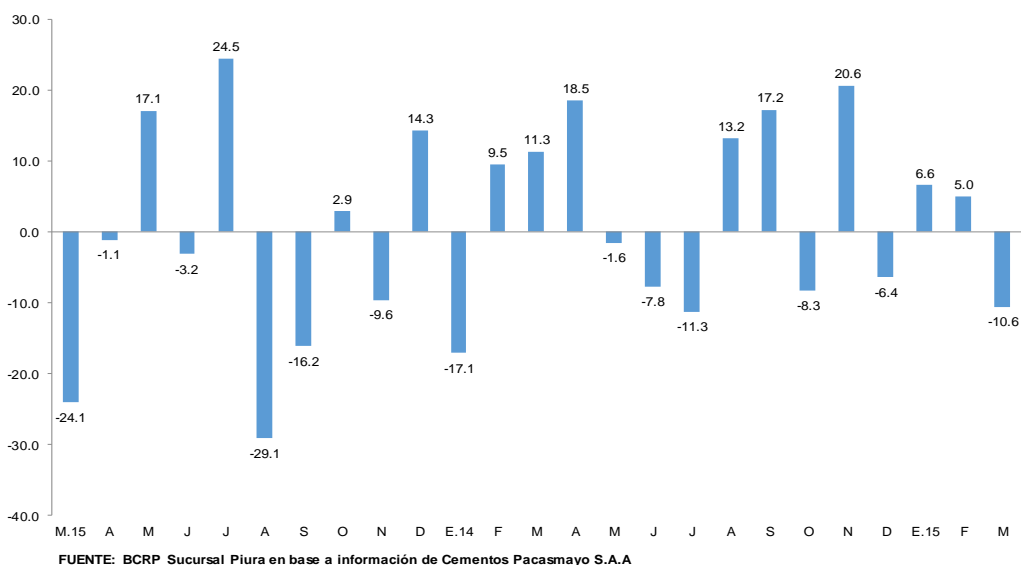

### 2.3 Arribos a los establecimientos de hospedaje

- En marzo, el número de arribos a establecimientos de hospedaje se incrementó en 8,5 por ciento respecto de similar mes del año anterior. Al respecto, se observó el aumento de los visitantes nacionales (19,5 por ciento), que compensó la caída en la llegada de extranjeros (-32,0 por ciento). En el primer trimestre, el flujo de visitantes aumentó en 28,1 por ciento respecto de análogo período del año pasado. Fue gravitante el arribo a las playas de la región al estar en plena temporada veraniega.

**GRÁFICO N° 2**  
**CRECIMIENTO DE ARRIBOS A ESTABLECIMIENTOS DE HOSPEDAJE**  
 (Variación %)

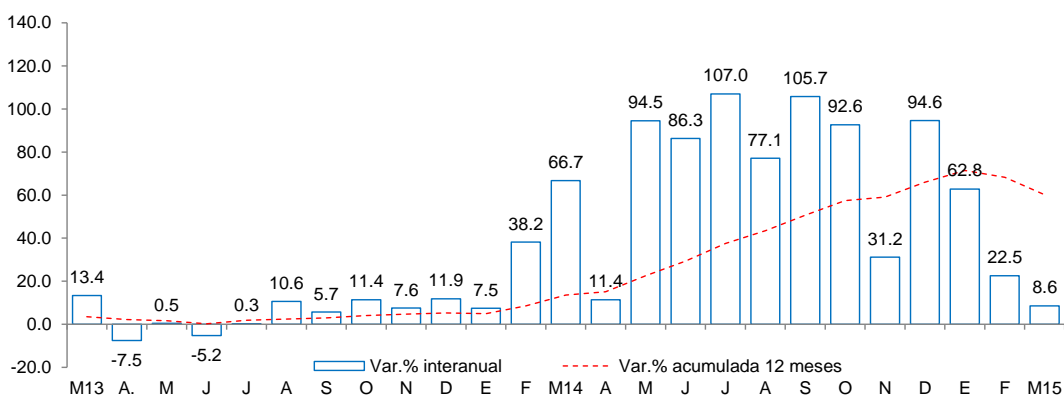

Fuente: Encuesta Mensual a Establecimientos de Hospedaje Temporal- MINCETUR

## II. SECTOR EXTERNO

### 1. Exportaciones

- En marzo, las exportaciones de Tumbes totalizaron US\$ 13,0 millones; es decir, 29,6 por ciento menos que las registradas en igual mes del año pasado, por la caída de las exportaciones no tradicionales, pues no hubo exportación tradicional.





- Fue determinante la caída en la venta de colas de langostinos congeladas (-40,5 por ciento) y conchas de abanico (-24,2 por ciento), las cuales contrarrestaron el incremento en langostinos enteros congelados (4,9 por ciento), papa (54,5 por ciento) y bananas (24,8 por ciento).
- En el primer trimestre, las exportaciones ascendieron a US\$ 36,3 millones, lo que significó una caída de 35,5 por ciento en relación con similar período del año previo. Los principales destinos de las exportaciones fueron Estados Unidos (54,2 por ciento), España (20,0 por ciento), Francia (13,0 por ciento), Italia (5,1 por ciento), Ecuador (1,8 por ciento) y Corea del Sur (1,3 por ciento).

**CUADRO N° 7**  
**EXPORTACIONES POR GRUPO DE PRODUCTOS 1/**  
(Valor FOB en millones de US\$)

	Estructura % 2013	MARZO			ENERO-MARZO		
		2014	2015	Var %	2014	2015	Var %
<b>PRODUCTOS TRADICIONALES</b>	<b>3.3%</b>	<b>0.0</b>	<b>0.0</b>	<b>n.d.</b>	<b>0.9</b>	<b>0.0</b>	<b>-100.0</b>
Agropecuario	3.3%	0.0	0.0	n.d.	0.9	0.0	-100.0
<b>PRODUCTOS NO TRADICIONALES</b>	<b>96.7%</b>	<b>18.4</b>	<b>13.0</b>	<b>-29.6</b>	<b>55.4</b>	<b>36.3</b>	<b>-34.4</b>
Agropecuario	5.5%	0.4	0.4	17.5	0.8	1.7	123.1
Pesquero	90.4%	18.0	12.5	-30.6	54.5	34.4	-36.9
Otros	0.9%	0.0	0.01	-59.1	0.2	0.26	64.3
<b>TOTAL EXPORTACIONES</b>	<b>100.0%</b>	<b>18.4</b>	<b>13.0</b>	<b>-29.6</b>	<b>56.3</b>	<b>36.3</b>	<b>-35.5</b>

1/ Cifras preliminares

Fuente: SUNAT

Elaboración: BCRP Sucursal Piura. Departamento de Estudios Económicos

### III. ASPECTOS LABORALES

#### 1. Empleo

- En marzo, el empleo en la ciudad de Tumbes, en empresas privadas formales de 10 a más trabajadores, se contrajo en 2,1 por ciento con relación a análogo mes del año anterior. Este comportamiento se debió a la menor contratación de trabajadores en el sector comercio (-5,2 por ciento) y de servicios (-21,0 por ciento).

**CUADRO N° 8**  
**CIUDAD DE TUMBES: ÍNDICE MENSUAL DE EMPLEO EN EMPRESAS PRIVADAS DE 10 Y MÁS**  
**TRABAJADORES POR RAMA DE ACTIVIDAD ECONÓMICA 1/**

Sectores	Marzo			Enero - Marzo		
	2014	2015	Var.%	2014	2015	Var.%
Extractiva 2/	101.4	128.8	26.9	100.7	123.0	22.1
Industria manufacturera	-	-	-	-	-	-
Comercio	112.2	106.3	-5.2	112.8	105.0	-6.9
Transporte, almacenes y comunicaciones	117.3	122.9	4.7	117.3	121.3	3.4
Servicios 3/	98.2	77.6	-21.0	89.4	79.2	-11.4
<b>Total</b>	<b>102.9</b>	<b>100.8</b>	<b>-2.1</b>	<b>98.5</b>	<b>99.6</b>	<b>1.0</b>

Nota: La información corresponde al primer día de cada mes.

1/ Cifras preliminares.

2/ Conformada por las subramas agricultura, pesca y minería.

3/ Conformada por las subramas servicios prestados a empresas, restaurantes y hoteles, establecimientos financieros, enseñanza, servicios sociales y comunales; y electricidad, gas y agua.

Fuente: MTPE - Encuesta Nacional de Variación del Empleo (ENVME)

Elaboración: BCRP, Sucursal Piura. Departamento de Estudios Económicos.

**GRÁFICO N° 3**  
**CIUDAD DE TUMBES: EMPLEO FORMAL URBANO EN EMPRESAS DE 10 Y MÁS**  
**TRABAJADORES**  
**(Variación % respecto a similar mes del año anterior)**

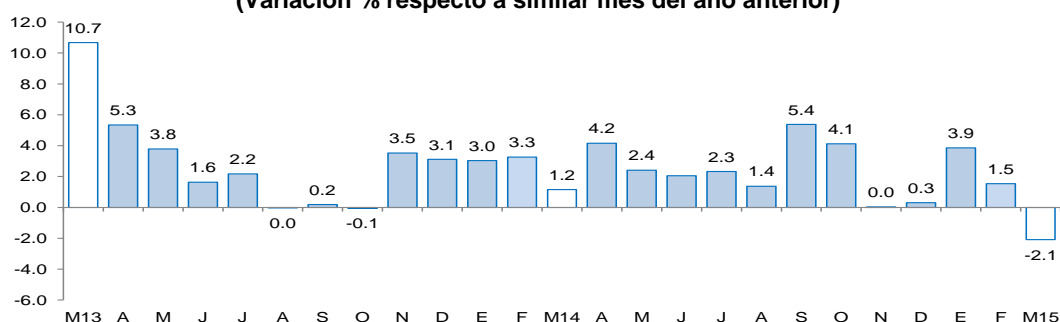

Fuente: Ministerio de Trabajo y Promoción del Empleo

## IV. CRÉDITO Y DEPÓSITOS

### 1. Crédito

- En marzo, el crédito registró un aumento de 5,9 por ciento interanual, el cual significó un crecimiento mayor al registrado en similar mes de 2014 (4,1 por ciento).
- Según tipo de moneda, el crédito en moneda nacional creció en 8,1 por ciento interanual y las colocaciones en moneda extranjera disminuyeron en 9,2 por ciento. El 89,2 por ciento del crédito fue otorgado en moneda nacional.

**CUADRO N° 9**  
**CRÉDITO**  
 (Saldos en millones de nuevos soles)

	Saldos en millones de nuevos soles		Tasa de crecimiento (%)	
	feb-15	mar-15	Mes	12 Meses
<b>Banco de la Nación</b>	<b>53</b>	<b>54</b>	<b>1.6</b>	<b>13.7</b>
<b>Agrobanco</b>	<b>14</b>	<b>15</b>	<b>7.4</b>	<b>40.6</b>
<b>Banca Múltiple</b>	<b>298</b>	<b>314</b>	<b>5.4</b>	<b>2.0</b>
<b>Instituciones No Bancarias</b>	<b>312</b>	<b>296</b>	<b>-5.0</b>	<b>7.6</b>
Financieras	87	68	-21.4	2.7
Cajas Municipales	216	220	1.5	9.2
Cajas Rurales	0	0	-	-
Edpymes	9	9	-1.6	9.1
Arrendamiento Financiero	0	0	-	-
<b>TOTAL</b>	<b>677</b>	<b>679</b>	<b>0.4</b>	<b>5.9</b>
<b>Empresas</b>	<b>407</b>	<b>412</b>	<b>1.2</b>	<b>3.5</b>
<b>Personas</b>	<b>270</b>	<b>267</b>	<b>-0.9</b>	<b>9.9</b>
Consumo	241	240	-0.6	9.5
Hipotecario	29	28	-3.4	13.0
MN	603	606	0.5	8.1
ME	74	73	-0.9	-9.2
ME (Mill. US\$)	25	24	-0.9	-9.2

Fuente: SBS y AFP.

Elaboración: BCRP, Sucursal Piura. Departamento de Estudios Económicos.

- Por tipo de institución, el crédito otorgado por la banca múltiple, que concentra el 46,2 por ciento del total, mostró un crecimiento de 2,0 por ciento, mientras que las colocaciones de las instituciones no bancarias (43,6 por ciento del total) se expandieron en 7,6 por ciento. Es destacable también el hecho de que el crédito del Banco de la Nación se incrementó en 13,7 por ciento.

**GRÁFICO Nº 4**  
**CRECIMIENTO DEL CREDITO 1/**  
(Variación % respecto a similar mes del año anterior)

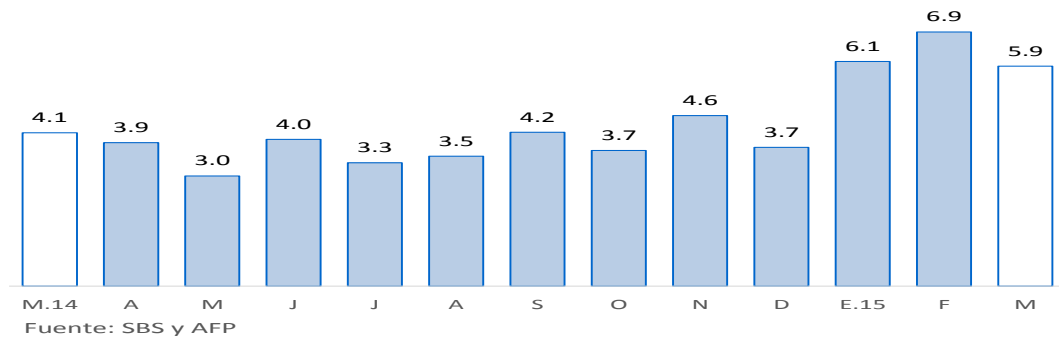

Fuente: SBS y AFP

1/ Comprende banca múltiple, Banco de la Nación, Agrobanco, cajas municipales, cajas rurales, edpymes y financieras.

En cuanto al tipo de crédito, el financiamiento a personas creció 9,9 por ciento, impulsado por la expansión del crédito de consumo e hipotecario (9,5 y 13,0 por ciento, respectivamente). Por otra parte, el financiamiento a empresas registró un crecimiento de 3,5 por ciento interanual.

**GRÁFICO Nº 5**  
**EVOLUCIÓN DEL TIPO DE CRÉDITO**  
(Porcentaje)



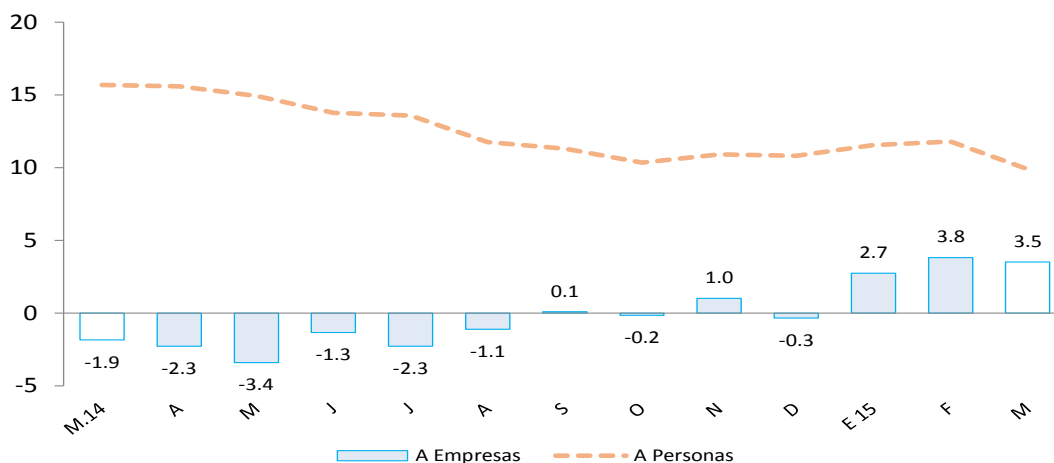

- La tasa de morosidad registrada en febrero de 2015 fue de 6,0 por ciento; es decir, 0,9 de punto porcentual menos respecto al mismo mes de 2014. La morosidad de la banca múltiple fue de 7,0 por ciento; de las cajas municipales, 7,0 por ciento; Agrobanco, 1,2 por ciento; Banco de la Nación, 0,7 por ciento y empresas financieras, 4,5 por ciento.

**GRÁFICO Nº 6**  
**TASA DE MOROSIDAD**  
(Porcentaje)

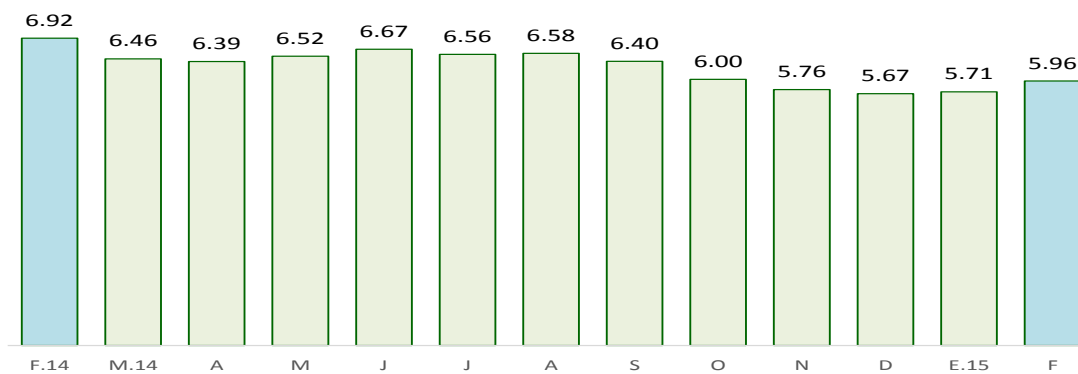

Fuente: SBS y AFP

FUENTE: Superintendencia de Banca, Seguros y AFP (SBS).

ELABORACIÓN: BCRP - Sucursal Piura. Departamento de Estudios Económicos

## 2. Depósitos

- En marzo, los depósitos en las instituciones financieras aumentaron 3,4 por ciento interanual.
- Por tipo de moneda, los depósitos en moneda nacional crecieron 9,3 por ciento interanual, mientras que los depósitos en moneda extranjera decrecieron en 15,0 por ciento. La tasa de dolarización de los depósitos fue de 20,0 por ciento, menor en 1,2 puntos porcentuales a la tasa registrada en similar mes del año pasado.

**CUADRO Nº 10**  
**DEPÓSITOS 1/**  
(Saldos en millones de nuevos soles)

	Saldos en millones de nuevos soles		Tasa de crecimiento (%)	
	Feb-15	Mar-15	Mes	12 Meses
<b>Banco de la Nación</b>	<b>61</b>	<b>63</b>	<b>4.2</b>	<b>17.4</b>
<b>Banca Múltiple</b>	<b>137</b>	<b>136</b>	<b>-0.9</b>	<b>-4.9</b>
<b>Instituciones No Bancarias</b>	<b>86</b>	<b>85</b>	<b>-0.8</b>	<b>8.9</b>
Financieras	4	4	-6.8	2.4
Cajas Municipales	81	81	-0.5	9.3
Cajas Rurales	0	0	-	-
<b>TOTAL</b>	<b>283</b>	<b>284</b>	<b>0.2</b>	<b>3.4</b>
Vista	66	70	5.8	-1.8
Ahorro	147	143	-2.5	11.6
A plazo	70	71	0.8	-5.7
MN	224	227	1.6	9.3
ME	60	57	-5.1	-15.0
ME (Mill. US\$)	20	19	-5.1	-15.0

Fuente: SBS y AFP.

Elaboración: BCRP, Sucursal Piura. Departamento de Estudios Económicos.

- Según tipo de depósito, los ahorros corrientes, que representan el 50,4 por ciento del total, mostraron un crecimiento interanual de 11,6 por ciento, mientras que los depósitos a la vista y a plazos mostraron tasas negativas de -1,8 y -5,7 por ciento, respectivamente.
- Por tipo de instituciones, los depósitos en la banca múltiple, que concentra el 47,9 por ciento del total, disminuyeron en 4,9 por ciento interanual, en tanto que las captaciones de las instituciones no bancarias se incrementaron en 8,9 por ciento; asimismo, los depósitos en el Banco de la Nación se expandieron en 17,4 por ciento.

**GRÁFICO Nº 7**  
**CRECIMIENTO DE LOS DEPÓSITOS 1/**  
(Variación % respecto a similar mes del año anterior)

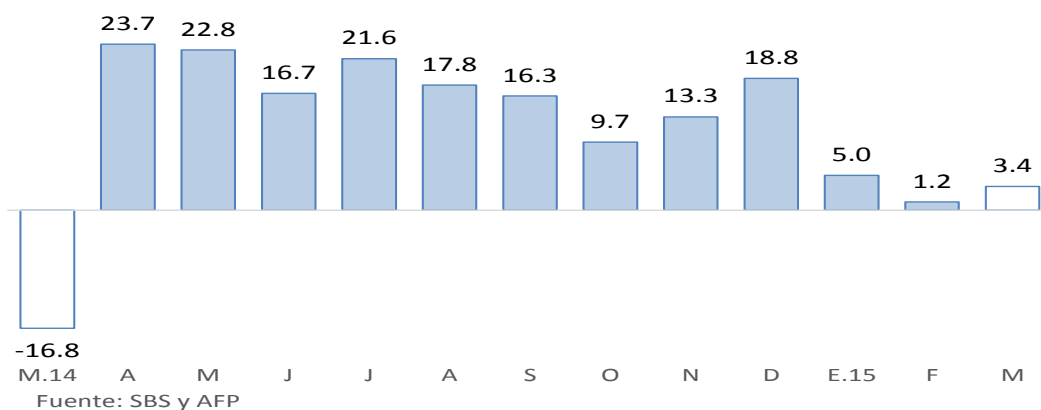

1/ Comprende banca múltiple, Banco de la Nación, Agrobanco, cajas municipales, cajas rurales y financieras.

## V. GASTO PÚBLICO NO FINANCIERO

### 1. Gasto corriente no financiero

- En marzo, el gasto público corriente no financiero bordeó los S/.45 millones y resultó mayor en 13,3 por ciento al de similar mes del año anterior, debido a la expansión en el gasto del Gobierno Nacional (20,5 por ciento), Gobierno Regional (12,8 por ciento) y Gobiernos Locales (2,9 por ciento). No obstante, en el primer trimestre, el gasto corriente se contrajo en 3,6 por ciento.

**CUADRO Nº 11**  
**GASTO PÚBLICO 1/ 2/**  
(Millones de nuevos soles)

	MARZO			ENERO - MARZO		
	2014	2015	Var.% real	2014	2015	Var.% real
Gobierno Nacional	13	16	20.5	37	42	11.8
Gobierno Regional	18	20	12.8	65	60	-10.1
Gobiernos Locales	8	9	2.9	19	18	-11.1
<b>TOTAL</b>	<b>38</b>	<b>45</b>	<b>13.3</b>	<b>121</b>	<b>120</b>	<b>-3.6</b>

1/ Información actualizada al 31 de marzo de 2015.

2/ Comprende el gasto en remuneraciones, pensiones, bienes y servicios.

Fuente: Ministerio de Economía y Finanzas.

Elaboración: BCRP, Sucursal Piura. Departamento de Estudios Económicos.

## 2. Gasto de capital

- En marzo, la inversión pública, correspondiente a los tres niveles de gobierno, totalizó S/.22 millones, resultando menor en 35,7 por ciento a la de similar mes del año pasado. Este desempeño se explica por la disminución en el gasto de capital del Gobierno Nacional (-6,0 por ciento) y Gobierno Regional (-78,5 por ciento); en contraste, la inversión de los Gobiernos Locales se expandió en 19,3 por ciento. En el primer trimestre, la caída de la inversión pública fue de 60,0 por ciento. Cabe destacar el contexto de renovación de la autoridad regional y gobiernos municipales.

**CUADRO Nº 12**  
**INVERSIÓN PÚBLICA 1/ 2/**  
(Millones de nuevos soles)

	MARZO			ENERO - MARZO		
	2014	2015	Var.% real	2014	2015	Var.% real
Gobierno Nacional	3	3	-6.0	7	9	27.8
Gobierno Regional	18	4	-78.5	66	9	-87.2
Gobiernos Locales	12	15	19.3	29	25	-18.6
<b>Inversión Pública</b>	<b>33</b>	<b>22</b>	<b>-35.7</b>	<b>102</b>	<b>42</b>	<b>-60.0</b>

1/ Información actualizada al 31 de marzo de 2015.

2/ Comprende la adquisición de activos no financieros.

Fuente: Ministerio de Economía y Finanzas.

Elaboración: BCRP, Sucursal Piura. Departamento de Estudios Económicos.

- En cuanto al avance de la inversión pública, al finalizar el primer trimestre, éste es del 12,6 por ciento respecto del Presupuesto Institucional Modificado (PIM). El grado de ejecución presupuestaria del Gobierno Nacional fue del 8,6 por ciento; Gobierno Regional, 8,7 por ciento y Gobiernos Locales, 18,9 por ciento.

**GRÁFICO Nº 8**  
**CRECIMIENTO DE LA INVERSIÓN PÚBLICA 1/**  
(Variación % real)

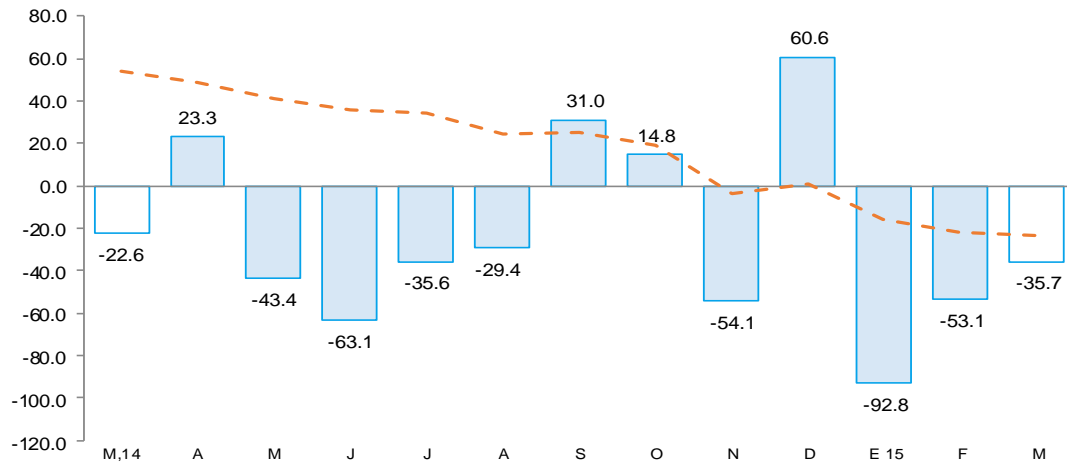

Fuente: Ministerio de Economía y Finanzas (MEF)

- La evolución negativa mensual de la inversión del Gobierno Nacional obedece al escaso gasto de capital en infraestructura vial y agrícola, así como en obras de agua y saneamiento.
- El significativo retroceso en el gasto de capital del Gobierno Regional radicó en la caída de los desembolsos efectuados en instalaciones educativas (-75,7 por ciento), infraestructura vial (-61,2 por ciento) y en obras diversas (-84,4 por ciento); en este último rubro, se incluye el mejoramiento de los servicios de protección de la captación Bocatoma – La Peña en el distrito de Pampas de Hospital Tumbes (S/.500 mil).
- Finalmente, la inversión de los Gobiernos Locales se expandió en virtud al mayor gasto en agua y saneamiento (132,4 por ciento interanual), que pasó de S/.3,4 a S/.7,9 millones entre marzo del año pasado y similar mes de este año; en este caso destacó el mejoramiento y ampliación de estos servicios en San Juan de la Virgen (S/.1,1 millones) y Aguas Verdes (S/.3,7 millones). Asimismo, en el mes bajo análisis también se ejecutaron gastos de capital en infraestructura eléctrica rural (S/.600 mil) y en parques y jardines (S/.200 mil).

## VI. ANEXOS





**ANEXO 1**

**TUMBES: PRODUCCIÓN AGROPECUARIA 1/  
(TM)**

	2014										2015			
	MAR	ABR	MAY	JUN	JUL	AGO	SEP	OCT	NOV	DIC	ENE	FEB	MAR	
<b>AGRÍCOLA</b>														<b>AGRÍCOLA</b>
Arroz	0	0	0	36 211	15 036	6 693	0	0	7 343	41 640	11 180	0	0	Arroz
Cacao	67	46	52	41	61	58	62	48	49	50	71	63	70	Cacao
Frijol caupi	3	0	0	1	1	3	4	3	1	5	2	0	0	Frijol caupi
Limón	2 518	2 329	2 282	1 913	885	714	437	825	1 723	2 175	2 741	2 875	3 030	Limón
Maíz amarillo	30	26	378	246	40	52	50	39	98	71	41	7	0	Maíz amarillo
Maíz choclo	130	200	147	224	129	142	105	171	249	267	187	82	96	Maíz choclo
Mango	0	0	0	0	0	0	0	0	0	7	278	0	0	Mango
Melón	0	0	21	0	0	0	0	0	0	0	0	0	0	Melón
Plátano	11 465	10 855	11 301	13 127	8 698	10 292	10 867	10 438	9 847	11 649	10 867	12 025	12 297	Plátano
Soya	0	0	1	5	0	2	4	3	0	12	13	0	0	Soya
Tabaco	0	0	0	0	0	0	0	10	0	0	0	0	0	Tabaco
Yuca	216	72	110	329	55	209	255	97	306	299	222	93	3	Yuca
<b>PECUARIO</b>														<b>PECUARIO</b>
Carne de ave <sup>2/</sup>	12	14	9	9	10	9	10	12	39	25	16	6	12	Carne de ave <sup>2/</sup>
Carne de caprino <sup>2/</sup>	56	60	64	70	60	62	61	61	59	57	59	54	52	Carne de caprino <sup>2/</sup>
Carne de ovino <sup>2/</sup>	22	20	23	23	22	22	20	20	20	22	20	19	20	Carne de ovino <sup>2/</sup>
Carne de porcino <sup>2/</sup>	52	77	81	92	96	108	109	125	116	104	52	83	51	Carne de porcino <sup>2/</sup>
Carne de vacuno <sup>2/</sup>	216	223	207	207	200	210	184	192	177	177	193	168	206	Carne de vacuno <sup>2/</sup>
Huevos	7	7	7	10	8	8	9	9	9	8	7	7	8	Huevos
Leche	59	52	50	70	76	69	46	52	51	53	54	53	55	Leche

1/ Cifras preliminares

2/ Peso neto

FUENTE: MINAGRI

ELABORACIÓN: BCRP SUCURSAL PIURA. Departamento de Estudios Económicos



**ANEXO 2**

**TUMBES: PRODUCCIÓN PESQUERA 1/  
T.M.B**

	2014											2015			
	MAR	ABR	MAY	JUN	JUL	AGO	SEP	OCT	NOV	DIC	ENE	FEB	MAR		
<b>CHD 2/</b>	<b>4 116</b>	<b>2 296</b>	<b>3 429</b>	<b>3 052</b>	<b>4 799</b>	<b>2 530</b>	<b>2 726</b>	<b>2 299</b>	<b>2 020</b>	<b>2 669</b>	<b>2 919</b>	<b>3 146</b>	<b>3 155</b>	<b>CHD 1/</b>	
1. Fresco	1 176	792	672	576	1 013	1 118	1 021	709	877	694	1 050	770	1 066	1. Fresco	
2. Congelado	2 940	1 504	2 757	2 476	3 786	1 412	1 705	1 590	1 143	1 975	1 869	2 376	2 089	2. Congelado	
4. Curado	0	0	0	0	0	0	0	0	0	0	0	0	0	4. Curado	
<b>TOTAL</b>	<b>4 116</b>	<b>2 296</b>	<b>3 429</b>	<b>3 052</b>	<b>4 799</b>	<b>2 530</b>	<b>2 726</b>	<b>2 299</b>	<b>2 020</b>	<b>2 669</b>	<b>2 919</b>	<b>3 146</b>	<b>3 155</b>	<b>TOTAL</b>	

1/ Cifras preliminares

2/ Consumo Humano Directo

FUENTE: Ministerio de la Producción

ELABORACIÓN: BCRP SUCURSAL PIURA. Departamento de Estudios Económicos

**ANEXO 3**

**TUMBES: EXPORTACIONES FOB POR GRUPOS DE PRODUCTO 1/  
(MILLONES US\$)**

TIPO	2014										2015			TIPO	
	MAR	ABR	MAY	JUN	JUL	AGO	SEP	OCT	NOV	DIC	ENE	FEB	MAR		
<b>I. Productos Tradicionales</b>	<b>0.0</b>	<b>0.0</b>	<b>0.0</b>	<b>0.2</b>	<b>0.1</b>	<b>0.0</b>	<b>0.0</b>	<b>0.0</b>	<b>0.0</b>	<b>0.0</b>	<b>0.0</b>	<b>0.0</b>	<b>0.0</b>	<b>0.0</b>	<b>I. Productos Tradicionales</b>
Agropecuario	0.0	0.0	0.0	0.2	0.1	0.0	0.0	0.0	0.0	0.0	0.0	0.0	0.0	0.0	Agropecuario
Pesquero	0.0	0.0	0.0	0.0	0.0	0.0	0.0	0.0	0.0	0.0	0.0	0.0	0.0	0.0	Pesquero
<b>II. Productos No Tradicionales</b>	<b>18.4</b>	<b>17.7</b>	<b>16.6</b>	<b>14.8</b>	<b>14.8</b>	<b>12.4</b>	<b>17.4</b>	<b>14.4</b>	<b>10.4</b>	<b>14.1</b>	<b>11.5</b>	<b>11.4</b>	<b>13.0</b>	<b>II. Productos No Tradicionales</b>	
Agropecuario	0.4	0.3	0.4	0.2	0.1	0.2	0.2	0.4	0.4	0.6	0.8	0.5	0.4	Agropecuario	
Maderas y Papeles	0.0	0.0	0.0	0.0	0.0	0.0	0.0	0.0	0.0	0.0	0.0	0.0	0.0	Maderas y Papeles	
Metal-Mecánico	0.0	0.0	0.0	0.0	0.0	0.0	0.0	0.0	0.0	0.0	0.0	0.0	0.0	Metal-Mecánico	
Minería No Metálica	0.0	0.0	0.0	0.0	0.0	0.0	0.0	0.0	0.0	0.0	0.0	0.0	0.0	Minería No Metálica	
Pesquero	18.0	17.4	15.6	14.5	14.7	12.2	17.1	14.0	9.9	13.4	10.7	10.9	12.5	Pesquero	
Químico	0.0	0.0	0.1	0.1	0.0	0.0	0.0	0.0	0.0	0.0	0.0	0.0	0.0	Químico	
Resto de No Tradicionales	0.0	0.0	0.5	0.0	0.0	0.0	0.0	0.0	0.0	0.0	0.0	0.0	0.0	Resto de No Tradicionales	
Sidero-Metalúrgico y Joyería	0.0	0.0	0.0	0.0	0.0	0.0	0.0	0.0	0.0	0.0	0.0	0.0	0.0	Sidero-Metalúrgico y Joyería	
Textil	0.0	0.0	0.0	0.0	0.0	0.0	0.1	0.0	0.1	0.0	0.0	0.0	0.0	Textil	
<b>TOTAL EXPORTACIONES</b>	<b>18.4</b>	<b>17.7</b>	<b>16.6</b>	<b>15.0</b>	<b>14.9</b>	<b>12.4</b>	<b>17.4</b>	<b>14.4</b>	<b>10.4</b>	<b>14.1</b>	<b>11.5</b>	<b>11.4</b>	<b>13.0</b>	<b>TOTAL EXPORTACIONES</b>	

1/ Cifras preliminares

FUENTE: SUNAT

ELABORACIÓN: BCRP SUCURSAL PIURA. Departamento de Estudios Económicos



**ANEXO 4**

**TUMBES: EXPORTACIONES DE PRODUCTOS NO TRADICIONALES 1/  
(Millones de US\$)**

TIPO	2014										2015			TIPO
	MAR	ABR	MAY	JUN	JUL	AGO	SEP	OCT	NOV	DIC	ENE	FEB	MAR	
Arroz	0.0	0.0	0.0	0.0	0.0	0.0	0.0	0.0	0.0	0.0	0.0	0.0	0.0	Arroz
Bananas tipo "cavendish valery"	0.4	0.2	0.3	0.2	0.1	0.2	0.2	0.3	0.3	0.4	0.4	0.4	0.4	Bananas tipo "cavendish valery"
Legumbres (frijoles, cebollas, ajos, aceitunas)	0.0	0.1	0.0	0.0	0.0	0.0	0.0	0.0	0.1	0.1	0.2	0.0	0.0	Legumbres (frijoles, cebollas, ajos, aceitunas)
Otros prod.agropec. no tradicionales	0.0	0.0	0.1	0.0	0.0	0.0	0.0	0.0	0.1	0.1	0.1	0.1	0.0	Otros prod.agropec. no tradicionales
<b>AGROPECUARIOS</b>	<b>0.4</b>	<b>0.3</b>	<b>0.4</b>	<b>0.2</b>	<b>0.1</b>	<b>0.2</b>	<b>0.2</b>	<b>0.4</b>	<b>0.4</b>	<b>0.6</b>	<b>0.8</b>	<b>0.5</b>	<b>0.4</b>	<b>AGROPECUARIOS</b>
Colas de langostinos congeladas	12.8	13.3	12.0	11.8	10.9	7.5	12.4	7.9	7.1	8.2	5.8	6.3	7.6	Colas de langostinos congeladas
Conchas de abanico	1.6	0.7	1.5	0.8	1.2	2.2	1.3	3.8	0.9	1.1	0.7	0.9	1.2	Conchas de abanico
Langostinos	2.5	2.4	1.3	1.3	2.1	2.3	3.0	2.1	1.2	1.7	2.6	2.2	2.6	Langostinos
Pota	0.6	0.8	0.6	0.5	0.4	0.2	0.4	0.1	0.0	0.2	0.1	1.1	1.0	Pota
Pescado congelado	0.2	0.2	0.2	0.2	0.0	0.0	0.0	0.0	0.7	2.0	1.4	0.5	0.0	Pescado congelado
Otros prod.pesqueros no tradicionales	0.3	0.0	0.0	0.0	0.0	0.0	0.0	0.0	0.1	0.2	0.1	0.0	0.1	Otros prod.pesqueros no tradicionales
<b>PESQUEROS</b>	<b>18.0</b>	<b>17.4</b>	<b>15.6</b>	<b>14.5</b>	<b>14.7</b>	<b>12.2</b>	<b>17.1</b>	<b>14.0</b>	<b>9.9</b>	<b>13.4</b>	<b>10.7</b>	<b>10.9</b>	<b>12.5</b>	<b>PESQUEROS</b>
<b>OTROS NO TRADICIONALES</b>	<b>0.0</b>	<b>0.0</b>	<b>0.6</b>	<b>0.1</b>	<b>0.0</b>	<b>0.1</b>	<b>0.1</b>	<b>0.0</b>	<b>0.1</b>	<b>0.1</b>	<b>0.0</b>	<b>0.0</b>	<b>0.0</b>	<b>OTROS NO TRADICIONALES</b>
<b>TOTAL DE EXPORTACIONES NO TRADICIONALES</b>	<b>18.4</b>	<b>17.7</b>	<b>16.6</b>	<b>14.8</b>	<b>14.8</b>	<b>12.4</b>	<b>17.4</b>	<b>14.4</b>	<b>10.4</b>	<b>14.1</b>	<b>11.5</b>	<b>11.4</b>	<b>13.0</b>	<b>TOTAL DE EXPORTACIONES NO TRADICIONALES</b>

1/ Cifras preliminares

FUENTE: SUNAT

ELABORACIÓN: BCRP SUCURSAL PIURA. Departamento de Estudios Económicos



ANEXO 5

TUMBES: IMPORTACIONES POR USO O DESTINO ECONOMICO 1/  
(Millones de US\$)

RUBROS	2 014										2 015			RUBROS
	MAR	ABR	MAY	JUN	JUL	AGO	SEP	OCT	NOV	DIC	ENE	FEB	MAR	
<b>I. Bienes de consumo</b>	<b>3.1</b>	<b>4.5</b>	<b>4.0</b>	<b>4.2</b>	<b>3.9</b>	<b>6.4</b>	<b>5.0</b>	<b>6.7</b>	<b>5.8</b>	<b>6.5</b>	<b>5.7</b>	<b>4.8</b>	<b>5.9</b>	<b>I. Bienes de consumo</b>
Bienes de consumo no duradero	0.8	0.5	0.4	0.8	0.4	0.6	0.9	1.7	2.1	2.8	4.2	1.2	4.2	Bienes de consumo no duradero
Bienes de consumo duradero	2.4	4.0	3.6	3.4	3.5	5.8	4.2	4.9	3.8	3.7	1.5	3.5	1.6	Bienes de consumo duradero
<b>II. Insumos</b>	<b>3.7</b>	<b>4.0</b>	<b>4.1</b>	<b>2.9</b>	<b>2.7</b>	<b>3.5</b>	<b>4.2</b>	<b>3.7</b>	<b>2.7</b>	<b>4.3</b>	<b>4.4</b>	<b>5.1</b>	<b>4.9</b>	<b>II. Insumos</b>
Combustibles,lubricantes y prod. conexos	0.0	0.1	0.0	0.1	0.0	0.0	0.1	0.1	0.0	0.1	0.1	0.1	0.1	Combustibles,lubricantes y prod. conexos
Materia prima para la agricultura	1.0	1.1	0.8	0.5	0.6	0.8	1.3	0.7	0.9	1.9	1.9	2.4	2.4	Materia prima para la agricultura
Materia prima para la industria	2.7	2.9	3.2	2.3	2.1	2.6	2.9	2.9	1.8	2.3	2.5	2.7	2.5	Materia prima para la industria
<b>III. Bienes de capital y materiales de construcción</b>	<b>1.0</b>	<b>0.4</b>	<b>1.4</b>	<b>1.9</b>	<b>2.4</b>	<b>1.2</b>	<b>1.0</b>	<b>1.9</b>	<b>0.9</b>	<b>0.7</b>	<b>0.5</b>	<b>0.4</b>	<b>0.6</b>	<b>III. Bienes de capital y materiales de construcción</b>
Para la construcción	0.1	0.3	0.2	0.1	0.5	0.2	0.5	0.2	0.1	0.2	0.1	0.1	0.2	Para la construcción
Para la agricultura	0.0	0.1	0.0	0.0	0.1	0.0	0.0	0.1	0.1	0.0	0.0	0.0	0.0	Para la agricultura
Para la industria	0.9	0.1	1.1	0.5	1.5	1.0	0.2	1.0	0.6	0.5	0.4	0.2	0.3	Para la industria
Equipo de Transporte	0.0	0.0	0.0	1.3	0.3	0.0	0.3	0.6	0.2	0.0	0.0	0.0	0.0	Equipo de Transporte
<b>IV.Otros bienes</b>	<b>0.0</b>	<b>0.0</b>	<b>0.0</b>	<b>0.0</b>	<b>0.0</b>	<b>0.0</b>	<b>0.0</b>	<b>0.0</b>	<b>0.0</b>	<b>0.0</b>	<b>0.0</b>	<b>0.0</b>	<b>0.0</b>	<b>IV.Otros bienes</b>
<b>TOTAL</b>	<b>7.8</b>	<b>8.9</b>	<b>9.5</b>	<b>9.0</b>	<b>9.0</b>	<b>11.0</b>	<b>10.3</b>	<b>12.2</b>	<b>9.5</b>	<b>11.5</b>	<b>10.6</b>	<b>10.3</b>	<b>11.4</b>	<b>TOTAL</b>

1/ Cifras preliminares

FUENTE: SUNAT

ELABORACIÓN: BCRP SUCURSAL PIURA. Departamento de Estudios Económicos



**ANEXO 6**

**TUMBES: INGRESOS CORRIENTES DEL GOBIERNO CENTRAL**

(Millones de nuevos soles)

	2 014										2 015			
	MAR	ABR	MAY	JUN	JUL	AGO	SEP	OCT	NOV	DIC	ENE	FEB	MAR	
<b>I. Ingresos Tributarios</b>	<b>10.0</b>	<b>12.4</b>	<b>10.1</b>	<b>10.2</b>	<b>9.2</b>	<b>11.3</b>	<b>12.7</b>	<b>13.2</b>	<b>11.5</b>	<b>14.3</b>	<b>14.1</b>	<b>12.0</b>	<b>14.7</b>	<b>I. Ingresos Tributarios</b>
<b>1. Impuestos a los ingresos</b>	<b>3.4</b>	<b>4.1</b>	<b>2.4</b>	<b>2.5</b>	<b>2.1</b>	<b>3.9</b>	<b>3.0</b>	<b>3.2</b>	<b>3.6</b>	<b>3.4</b>	<b>4.0</b>	<b>2.5</b>	<b>4.8</b>	<b>1. Impuestos a los ingresos</b>
-Personas Naturales	0.8	0.9	0.8	1.0	0.6	0.9	0.8	0.9	1.4	0.9	1.3	0.8	0.7	-Personas Naturales
-Personas Jurídicas	1.8	1.6	1.3	1.3	1.3	1.8	1.7	1.9	1.8	2.1	2.3	1.6	1.8	-Personas Jurídicas
-Regularización	0.8	1.6	0.4	0.3	0.3	1.2	0.5	0.5	0.3	0.4	0.4	0.1	2.3	-Regularización
<b>2. Impuestos a la Importación</b>	<b>0.2</b>	<b>0.2</b>	<b>0.2</b>	<b>0.2</b>	<b>0.2</b>	<b>0.2</b>	<b>0.3</b>	<b>0.2</b>	<b>0.1</b>	<b>0.3</b>	<b>0.2</b>	<b>0.3</b>	<b>0.3</b>	<b>2. Impuestos a la Importación</b>
<b>3. Impuestos General a las Ventas</b>	<b>5.8</b>	<b>6.6</b>	<b>6.6</b>	<b>6.4</b>	<b>6.2</b>	<b>6.4</b>	<b>8.1</b>	<b>8.6</b>	<b>6.7</b>	<b>8.7</b>	<b>8.7</b>	<b>8.3</b>	<b>8.4</b>	<b>3. Impuestos General a las Ventas</b>
-Operaciones Internas	2.4	2.6	1.9	2.1	1.8	2.3	2.8	2.9	2.8	3.0	3.4	2.3	2.2	-Operaciones Internas
-Operaciones Externas	3.4	4.0	4.6	4.4	4.4	4.1	5.3	5.8	3.9	5.7	5.4	6.0	6.3	-Operaciones Externas
<b>4. Impuestos Selectivo al Consumo</b>	<b>0.0</b>	<b>0.1</b>	<b>0.1</b>	<b>0.1</b>	<b>0.0</b>	<b>0.1</b>	<b>0.1</b>	<b>0.1</b>	<b>0.1</b>	<b>0.1</b>	<b>0.0</b>	<b>0.1</b>	<b>0.1</b>	<b>4. Impuestos Selectivo al Consumo</b>
<b>5. Otros ingresos tributarios</b>	<b>0.5</b>	<b>1.4</b>	<b>0.9</b>	<b>0.9</b>	<b>0.7</b>	<b>0.7</b>	<b>1.2</b>	<b>1.1</b>	<b>1.0</b>	<b>1.8</b>	<b>1.2</b>	<b>0.7</b>	<b>1.0</b>	<b>5. Otros ingresos tributarios</b>
<b>II. Ingresos No Tributarios</b>	<b>0.1</b>	<b>0.0</b>	<b>0.0</b>	<b>0.1</b>	<b>0.0</b>	<b>0.1</b>	<b>0.1</b>	<b>0.1</b>	<b>0.0</b>	<b>0.0</b>	<b>0.1</b>	<b>0.0</b>	<b>0.1</b>	<b>II. Ingresos No Tributarios</b>
<b>INGRESOS CORRIENTES (I+II)</b>	<b>10.0</b>	<b>12.4</b>	<b>10.1</b>	<b>10.2</b>	<b>9.3</b>	<b>11.3</b>	<b>12.7</b>	<b>13.3</b>	<b>11.6</b>	<b>14.4</b>	<b>14.2</b>	<b>12.0</b>	<b>14.8</b>	<b>INGRESOS CORRIENTES (I+II)</b>

FUENTE: SUNAT

ELABORACIÓN: BCRP SUCURSAL PIURA. Departamento de Estudios Económicos



**ANEXO 7**

**TUMBES : GASTOS NO FINANCIEROS DEL GOBIERNO NACIONAL**  
(Millones de nuevos soles)

	2014										2015			
	MAR	ABR	MAY	JUN	JUL	AGO	SET	OCT	NOV	DIC	ENE	FEB	MAR	
<b>GASTOS NO FINANCIEROS</b>	17.5	18.1	20.8	20.6	18.8	25.4	21.5	31.4	21.3	44.2	16.8	22.2	24.2	<b>GASTOS NO FINANCIEROS</b>
<b>a. GASTOS CORRIENTES</b>	14.2	15.0	15.6	17.4	15.4	22.3	16.4	20.0	16.5	26.6	15.7	17.6	21.0	<b>a. GASTOS CORRIENTES</b>
1. Personal y obligaciones sociales	8.1	8.0	8.0	8.1	9.6	8.1	8.1	8.2	7.8	12.8	7.5	9.6	9.7	1. Personal y obligaciones sociales
2. Pensiones y otras prestaciones sociales	0.5	0.6	0.5	0.5	0.7	0.6	0.4	0.6	0.5	1.2	0.4	0.5	0.5	2. Pensiones y otras prestaciones sociales
3. Bienes y servicios	4.2	3.2	5.2	4.8	3.9	7.3	6.0	8.5	7.4	8.1	4.3	3.8	5.8	3. Bienes y servicios
4. Donaciones y transferencias	0.9	0.8	1.6	0.1	0.9	1.4	0.9	0.1	0.0	0.0	3.4	2.7	2.6	4. Donaciones y transferencias
5. Otros gastos	0.4	2.4	0.3	3.9	0.3	4.9	1.0	2.6	0.8	4.4	0.1	1.0	2.4	5. Otros gastos
<b>b. GASTOS DE CAPITAL</b>	3.3	3.1	5.2	3.2	3.5	3.1	5.1	11.4	4.8	17.6	1.1	4.6	3.2	<b>b. GASTOS DE CAPITAL</b>
1. Adquisición de activos no financieros	3.3	3.1	5.2	3.2	3.5	3.1	5.2	11.4	4.8	17.5	1.1	4.6	3.2	1. Adquisición de activos no financieros
2. Otros gastos de capital	0.0	0.0	0.0	0.0	0.0	0.0	-0.1	0.0	0.0	0.1	0.0	0.0	0.0	2. Otros gastos de capital

FUENTE: Ministerio de Economía y Finanzas.

ELABORACIÓN: BCRP Sucursal Piura. Departamento de Estudios Económicos

**ANEXO 8**

**TUMBES: GASTOS NO FINANCIEROS DEL GOBIERNO REGIONAL**

(Millones de nuevos soles)

	2014										2015			
	MAR	ABR	MAY	JUN	JUL	AGO	SEP	OCT	NOV	DIC	ENE	FEB	MAR	
<b>GASTOS NO FINANCIEROS</b>	<b>35.3</b>	<b>26.0</b>	<b>20.9</b>	<b>19.4</b>	<b>33.5</b>	<b>45.2</b>	<b>24.3</b>	<b>30.6</b>	<b>33.3</b>	<b>51.0</b>	<b>23.6</b>	<b>21.5</b>	<b>24.6</b>	<b>GASTOS NO FINANCIEROS</b>
<b>a. GASTOS CORRIENTES</b>	<b>17.7</b>	<b>19.2</b>	<b>20.5</b>	<b>19.7</b>	<b>24.6</b>	<b>37.9</b>	<b>13.6</b>	<b>22.0</b>	<b>24.5</b>	<b>38.8</b>	<b>23.5</b>	<b>16.5</b>	<b>20.6</b>	<b>a. GASTOS CORRIENTES</b>
1. Personal y obligaciones sociales	11.5	13.6	14.2	14.2	17.5	29.4	9.2	15.9	17.3	24.7	19.4	11.9	14.3	1. Personal y obligaciones sociales
2. Pensiones y otras prestaciones sociales	1.6	1.4	1.5	1.5	2.1	1.5	1.5	1.6	1.8	2.6	2.0	1.7	1.6	2. Pensiones y otras prestaciones sociales
3. Bienes y servicios	4.5	4.1	4.5	4.0	4.9	6.7	2.9	4.3	5.3	11.1	2.1	2.8	4.5	3. Bienes y servicios
4. Donaciones y transferencias	0.0	0.0	0.0	0.0	0.0	0.0	0.0	0.0	0.0	0.0	0.0	0.0	0.0	4. Donaciones y transferencias
5. Otros gastos	0.1	0.1	0.3	0.0	0.2	0.2	0.0	0.2	0.1	0.4	0.0	0.1	0.2	5. Otros gastos
<b>b. GASTOS DE CAPITAL</b>	<b>17.6</b>	<b>6.8</b>	<b>0.3</b>	<b>-0.2</b>	<b>8.9</b>	<b>7.3</b>	<b>10.7</b>	<b>8.6</b>	<b>8.7</b>	<b>12.2</b>	<b>0.1</b>	<b>5.0</b>	<b>4.0</b>	<b>b. GASTOS DE CAPITAL</b>
1. Adquisición de activos no financieros	17.6	6.2	0.3	-0.2	8.7	7.0	10.6	8.5	8.6	12.1	0.0	4.9	3.9	1. Adquisición de activos no financieros
2. Otros gastos de capital	0.0	0.6	0.0	0.0	0.1	0.3	0.1	0.1	0.1	0.1	0.1	0.1	0.1	2. Otros gastos de capital

FUENTE: Ministerio de Economía y Finanzas.

ELABORACIÓN: BCRP Sucursal Piura. Departamento de Estudios Económicos





**ANEXO 9**

**TUMBES: GASTOS NO FINANCIEROS DE LOS GOBIERNOS LOCALES**

(Millones de nuevos soles)

	2014										2015			
	MAR	ABR	MAY	JUN	JUL	AGO	SEP	OCT	NOV	DIC	ENE	FEB	MAR	
<b>GASTOS NO FINANCIEROS</b>	<b>20.5</b>	<b>21.3</b>	<b>20.3</b>	<b>18.8</b>	<b>23.4</b>	<b>18.3</b>	<b>24.0</b>	<b>23.5</b>	<b>27.8</b>	<b>52.0</b>	<b>5.1</b>	<b>21.5</b>	<b>23.7</b>	<b>GASTOS NO FINANCIEROS</b>
<b>a. GASTOS CORRIENTES</b>	<b>8.4</b>	<b>7.2</b>	<b>7.8</b>	<b>7.8</b>	<b>8.7</b>	<b>7.2</b>	<b>9.4</b>	<b>8.9</b>	<b>7.1</b>	<b>14.8</b>	<b>3.7</b>	<b>16.5</b>	<b>8.7</b>	<b>a. GASTOS CORRIENTES</b>
1. Personal y obligaciones sociales	2.0	2.0	1.9	1.9	2.6	2.0	2.1	2.1	2.2	2.8	2.3	11.9	2.6	1. Personal y obligaciones sociales
2. Pensiones y otras prestaciones sociales	0.4	0.3	0.3	0.3	0.3	0.6	0.5	0.5	0.5	0.8	0.1	1.7	0.2	2. Pensiones y otras prestaciones sociales
3. Bienes y servicios	5.7	4.6	5.4	5.5	5.6	4.4	6.5	6.0	3.9	10.9	1.1	2.8	5.7	3. Bienes y servicios
4. Donaciones y transferencias	0.2	0.1	0.1	0.1	0.1	0.2	0.1	0.1	0.2	0.2	0.0	0.0	0.1	4. Donaciones y transferencias
5. Otros gastos	0.2	0.1	0.1	0.1	0.1	0.1	0.2	0.2	0.3	0.1	0.2	0.1	0.1	5. Otros gastos
<b>b. GASTOS DE CAPITAL</b>	<b>12.1</b>	<b>14.1</b>	<b>12.5</b>	<b>11.0</b>	<b>14.6</b>	<b>11.2</b>	<b>14.6</b>	<b>14.7</b>	<b>20.7</b>	<b>37.2</b>	<b>1.4</b>	<b>5.0</b>	<b>15.0</b>	<b>b. GASTOS DE CAPITAL</b>
1. Adquisición de activos no financieros	11.9	13.1	12.5	10.4	14.2	10.5	14.4	14.3	20.6	36.9	1.3	4.9	14.6	1. Adquisición de activos no financieros
2. Otros gastos de capital	0.2	1.0	0.0	0.6	0.5	0.7	0.3	0.3	0.0	0.3	0.1	0.1	0.4	2. Otros gastos de capital

FUENTE: Ministerio de Economía y Finanzas.

ELABORACIÓN: BCRP Sucursal Piura. Departamento de Estudios Económicos

ANEXO 10

**TUMBES: CARTERA PESADA EN EL SISTEMA FINANCIERO**  
(En porcentajes)

ENTIDADES FINANCIERAS	2014												2015		ENTIDADES FINANCIERAS
	FEB	MAR	ABR	MAY	JUN	JUL	AGO	SEP	OCT	NOV	DIC	ENE	FEB		
A. BANCO DE LA NACIÓN	0.5	0.5	0.5	0.5	0.5	0.6	0.6	0.7	0.7	0.7	0.7	0.7	0.7	0.7	A. BANCO DE LA NACIÓN
B. AGROBANCO	0.3	0.3	0.8	0.7	0.7	0.6	1.0	2.2	1.2	1.1	1.3	1.2	1.2	1.2	B. AGROBANCO
C. EMPRESAS BANCARIAS	7.6	6.7	6.7	6.6	7.5	7.3	7.4	7.2	6.7	6.5	6.7	6.6	7.0	7.0	C. EMPRESAS BANCARIAS
D. INSTITUCIONES DE MICROFINANZAS															D. INSTITUCIONES DE MICROFINANZAS
Cajas Municipales	8.0	7.9	7.9	8.4	7.8	7.9	7.7	7.5	7.3	7.0	6.6	6.8	7.0	7.0	Cajas Municipales
Edpymes	2.1	2.6	2.7	3.2	2.9	3.0	3.2	3.4	3.5	2.9	2.3	2.0	2.1	2.1	Edpymes
Financieras	7.1	6.9	6.5	6.4	6.2	5.7	5.9	5.6	4.9	4.5	4.4	4.5	4.5	4.5	Financieras
<b>TOTAL</b>	<b>6.9</b>	<b>6.5</b>	<b>6.4</b>	<b>6.5</b>	<b>6.7</b>	<b>6.6</b>	<b>6.6</b>	<b>6.4</b>	<b>6.0</b>	<b>5.8</b>	<b>5.7</b>	<b>5.7</b>	<b>6.0</b>	<b>6.0</b>	<b>TOTAL</b>

FUENTE: Superintendencia de Banca, Seguros y AFP (SBS).

ELABORACIÓN: BCRP - Sucursal Piura. Departamento de Estudios Económicos

