

BANCO CENTRAL DE RESERVA DEL PERÚ
SUCURSAL PIURA



TUMBES: Síntesis de Actividad Económica
Febrero 2015¹

Departamento de Estudios Económicos

El Banco Central de Reserva del Perú (BCRP) ha considerado presentar un conjunto de indicadores sectoriales de actividad económica con la finalidad de poder realizar el seguimiento del desempeño de la economía departamental. Para el sector real, se ha utilizado el Valor Bruto de Producción a precios del año 2007 para los sectores disponibles. Cabe señalar que a partir de enero 2014, el Instituto Nacional de Estadística (INEI) ha realizado el cambio de año base (de 1994 a 2007) para la construcción del Producto Bruto Interno (PBI) nacional, estando en elaboración la desagregación departamental. En la medida que se publique referida información, el BCRP volvería a elaborar para cada departamento un indicador agregado de actividad económica.

¹ En el presente informe participaron Mario Alvarado Tabacchi, María Alama Salazar y Bersabeth Palacios Patrón

ÍNDICE

	<i>Página</i>
RESUMEN EJECUTIVO.....	3
I. ACTIVIDAD PRODUCTIVA.....	5
1. Actividad primaria.....	5
1.1 Sector agropecuario.....	5
1.2 Sector pesca	6
1.3 Sector hidrocarburos.....	6
2. Otros indicadores sectoriales.....	7
2.1 Sector manufactura.....	7
2.2 Sector construcción.....	7
2.3 Arribos a los establecimientos de hospedaje.....	8
II. SECTOR EXTERNO	8
1. Exportaciones.....	8
III. ASPECTOS LABORALES	9
1. Empleo	9
IV. CRÉDITO Y DEPÓSITOS.....	9
1. Crédito.....	9
2. Depósitos	11
V. GASTO PÚBLICO NO FINANCIERO	13
1. Gasto corriente no financiero	13
2. Gasto de capital	13
VI. ANEXOS.....	15

RESUMEN EJECUTIVO

Principales hechos de importancia

- En febrero, las **actividades primarias** mostraron un comportamiento negativo. Así, decrecieron los sectores agropecuario (-9,2 por ciento), pesquero (-19,8 por ciento) y de hidrocarburos (-55,6 por ciento).
- En cuanto a los **otros indicadores de actividad económica** en la región, creció la producción industrial (27,7 por ciento), despachos de cemento (6,6 por ciento), arribos a establecimientos de hospedaje (22,5 por ciento) y crédito (6,9 por ciento). En contraste, se contrajo la inversión pública (-52,9 por ciento).

Actividad primaria

- En febrero, la **actividad agropecuaria** decreció en 9,2 por ciento respecto de análogo mes del año pasado, por la contracción de la producción agrícola (-13,0 por ciento) y pecuaria (-1,5 por ciento).
- En el mes bajo análisis, la **actividad pesquera** se contrajo en 19,8 por ciento respecto a similar mes del año anterior, por el menor desembarque para congelado (-22,5 por ciento) y fresco (-6,1 por ciento).
- La producción de **petróleo crudo** se contrajo en 55,6 por ciento respecto de igual mes del año previo.

Otros indicadores de actividad económica

- En febrero, la **manufactura primaria** creció 27,7 por ciento respecto de análogo mes del año pasado. Este comportamiento se explica por la expansión en la producción de langostino entero congelado (95,0 por ciento) y pescado congelado (38,3 por ciento).
- En el mes bajo análisis, los **despachos de cemento** crecieron 6,6 por ciento en relación con febrero del año anterior.
- El número de **arribos a establecimientos de hospedaje** se incrementó en 22,5 por ciento interanual. Al respecto, se observó el aumento de los visitantes nacionales (10,8 por ciento) y extranjeros (121,4 por ciento). Fue gravitante la llegada a las playas de la región al estar en plena temporada de verano.
- El **crédito** aumentó 6,9 por ciento interanual. El financiamiento a empresas se expandió en 3,8 por ciento y a personas, en 11,8 por ciento. En este último caso, influyó el incremento en el crédito de consumo e hipotecario que registraron tasas de crecimiento de 11,2 y 17,2 por ciento, respectivamente.
- Por su parte, la **inversión pública**, correspondiente a los tres niveles de gobierno fue menor en 52,9 por ciento a la de similar mes del año pasado. Este desempeño se explica por la disminución en el gasto de capital del Gobierno Regional (-78,7 por ciento) y de los Gobiernos Locales (-32,4 por ciento).

CUADRO N° 1
OTROS INDICADORES DE ACTIVIDAD ECONÓMICA
 (Variación % respecto a similar mes del año anterior)

	Sep.14	Oct.14	Nov.14	Dic.14	Ene.15	Feb.15
Producción industrial 1/	↑ 3.9	↓ -30.9	↓ -4.1	↓ -19.1	↓ -2.8	↑ 27.7
Despachos de cemento 1/	↑ 53.6	↑ 8.7	↑ 5.9	↑ 28.4	↑ 2.6	↑ 6.6
Arribos a establecimientos de hospedaje	↑ 105.7	↑ 92.6	↑ 31.2	↑ 94.6	↑ 62.8	↑ 22.5
Crédito 2/	↑ 4.2	↑ 3.7	↑ 4.6	↑ 3.7	↑ 6.1	↑ 6.9
Crédito de consumo 2/	↑ 4.6	↑ 0.6	↑ 10.9	↑ 10.4	↑ 10.8	↑ 11.2
Crédito hipotecario 2/	↑ 9.2	↑ 33.8	↑ 12.7	↑ 16.5	↑ 18.5	↑ 17.2
Inversión pública 1/	↑ 31.0	↑ 14.8	↓ -54.1	↑ 60.6	↓ -92.8	↓ -52.9

1/ En términos reales.

2/ En términos nominales.

Fuentes: PRODUCE, Cementos Pacasmayo, SBS y MEF.

I. ACTIVIDAD PRODUCTIVA

1. Actividad primaria

1.1 Sector agropecuario

- En febrero, la actividad agropecuaria decreció en 9,2 por ciento respecto de análogo mes del año pasado, por la contracción de la producción agrícola (-13,0 por ciento) y pecuaria (-1,5 por ciento).
- El desempeño negativo mensual del sub-sector agrícola radicó en la menor producción de arroz (-100,0 por ciento), explicada por el hecho de que las cosechas de este cereal se concentraron en el mes de diciembre último, en medio de una campaña chica más adelantada. En el caso del plátano, que junto con el arroz es el cultivo regional más importante, su producción se expandió en 5,1 por ciento.

CUADRO N° 2
SECTOR AGROPECUARIO 1/
(Toneladas)

Subsectores	Estructura Porcentual 2013 2/	FEBRERO			ENERO-FEBRERO		
		2014	2015	Var.%	2014	2015	Var.%
AGRÍCOLA	69.57			-13.0			-39.9
Orientada al mercado externo y agroindustria 2/	31.45			5.0			1.9
Cacao	1.20	60	63	5.7	127	134	6.2
Mango	0.09	0	0	n.d.	374	278	-25.8
Plátano	28.90	11 437	12 025	5.1	22 378	22 892	2.3
Maíz amarillo duro	1.26	19	7	-66.1	40	47	18.7
Orientada al mercado interno 2/	38.12			-46.5			-59.5
Arroz	31.99	2 341	0	-100.0	37 110	11 180	-69.9
Frijol caupí	0.04	0	0	n.d.	0	0	n.d.
Limón	4.75	2 841	2 875	1.2	4 436	5 615	26.6
Maíz choclo	0.80	100	82	-18.3	229	269	17.3
Melón	0.02	0	0	n.d.	0	0	n.d.
Soya	0.08	2	0	-100.0	22	13	-39.8
Yuca	0.45	210	93	-55.6	378	315	-16.6
PECUARIO	30.43			-1.5			-3.2
Carne de Ave 3/	0.88	9	8	-3.7	20	21	7.0
Huevo	0.17	7	7	8.1	14	15	8.0
Carne de vacuno 3/	15.92	165	168	2.2	369	362	-2.1
Leche	0.35	59	53	-9.8	117	107	-8.4
Carne de Ovino 3/	2.58	19	19	-2.3	42	39	-6.7
Carne de Porcino 3/	5.31	88	83	-5.1	141	135	-4.6
Carne de Caprino 3/	5.23	59	54	-8.0	120	114	-4.8
SECTOR AGROPECUARIO	100.00			-9.2			-32.4

1/ Cifras preliminares

2/ A precios de 2007

3/ Peso neto

Fuente: Ministerio de Agricultura y Riego

Elaboración: BCRP, Sucursal Piura. Departamento de Estudios Económicos

- En el primer bimestre, la producción agropecuaria se contrajo en 32,4 por ciento debido fundamentalmente a la caída en la producción de arroz (-69,9 por ciento) a raíz de una menor superficie instalada en campaña chica, el adelanto de las cosechas de ésta en diciembre último y menores rendimientos.
- En lo que va de la campaña agrícola 2014-2015 (agosto 2014 – febrero 2015) se instalaron un total de 13,7 mil hectáreas de cultivos transitorios, lo que implicó una expansión del 16,1 por ciento respecto de similar período de la campaña anterior. Dicho desempeño respondió a la mayor siembra de arroz, la cual se incrementó en 24,3 por ciento. En particular, en febrero, se ejecutaron 4,8 mil hectáreas de dicho cereal, duplicando el área de similar mes del año previo.

CUADRO N° 3
SUPERFICIE SEMBRADA 1/
(Hectáreas)

CULTIVO	CAMPAÑA AGRÍCOLA 2/		Variación	
	2013 - 2014	2014 - 2015	Absoluta	Porcentual
CULTIVOS TRANSITORIOS	11 795	13 695	1 900	16.1
Arroz	10 442	12 978	2 536	24.3
Frijol Cauquí	6	5	0	-7.0
Maíz Amarillo Duro	978	418	- 560	-57.2
Maíz Choclo	175	178	2	1.4
Soya	34	3	- 31	-91.1
Yuca	84	71	- 13	-15.3
Otros	77	41	- 35	-45.9
CULTIVOS PERMANENTES	437	227	- 210	-48.0
Cacao	13	2	- 11	-88.0
Limón	202	86	- 116	-57.4
Mango	1	2	2	300.0
Plátano	222	138	- 84	-38.0
Total	12 232	13 922	1 690	13.8

1/ Cifras preliminares
2/ De agosto a febrero
FUENTE: MINAGRI

1.2 Sector pesca

- En febrero, la actividad pesquera se contrajo en 19,8 por ciento respecto a similar mes del año pasado, por el menor desembarque para congelado (-22,5 por ciento) y fresco (-6,1 por ciento). En el primer bimestre, la caída sectorial fue de 33,4 por ciento en relación con similar período del año anterior.

CUADRO N° 4
SECTOR PESCA 1/
(En toneladas)

DESTINO	FEBRERO			ENERO - FEBRERO		
	2014	2015	Var % 1/	2014	2015	Var % 1/
Consumo Humano Directo			-19.8			-33.4
Congelado	3 064	2 376	-22.5	6 681	4 245	-36.5
Curado	0	0	n.d.	6	0	-100.0
Fresco	819	770	-6.1	1 835	1 512	-17.6
TOTAL			-19.8			-33.4

1/ A precios de 2007. Cifras preliminares.

Fuente: Ministerio de la Producción; Gerencia Regional de la Producción - Tumbes
Elaboración: BCRP Sucursal Piura. Departamento de Estudios Económicos

1.3 Sector hidrocarburos

- En febrero, la producción de petróleo crudo se contrajo en 55,6 por ciento respecto de análogo mes del año previo. En el primer bimestre, la caída sectorial fue del 17,7 por ciento.

CUADRO N° 5
SECTOR HIDROCARBUROS 1/
(En barriles)

	Febrero			Enero - Febrero		
	2014	2015	Var.%	2014	2015	Var.%
PETROLEO CRUDO (barriles)						
BPZ	198 440	88 144	-55.6	252 882	208 165	-17.7
TOTAL 1/	198 440	88 144	-5 5.6	252 882	208 165	-17.7

1/ Variación porcentual en terminos reales a precios de 2007

FUENTE: PERUPETRO

ELABORACIÓN: BCRP Sucursal Piura. Departamento de Estudios Económicos



2. Otros indicadores sectoriales

2.1 Sector manufactura

- En febrero, la manufactura primaria creció 27,7 por ciento respecto de análogo mes del año pasado. Este comportamiento se explica por la expansión en la producción de langostino entero congelado (95,0 por ciento) y pescado congelado (38,3 por ciento). El mercado de langostino registró comportamiento a la baja, luego de observar hasta el año pasado buenos precios internacionales. En el primer bimestre, la rama de derivados pesqueros y acuícolas creció 12,8 por ciento en relación con similar período del año anterior.

CUADRO N° 6
SECTOR MANUFACTURA 1/
(Variación % real respecto a similar periodo del año anterior)

Ramas de actividad	Estructura porcentual 2012 2/	FEBRERO	ENERO-FEBRERO
		Var. %	Var. %
MANUFACTURA PRIMARIA	100.0	27.7	12.8
Derivados pesqueros y acuícolas	100.0	27.7	12.8
SECTOR MANUFACTURA	100.0	27.7	12.8

1/ Cifras preliminares.

2/ A precios de 2007.

3/ En puntos porcentuales.

Fuente: PRODUCE, INEI

2.2 Sector construcción

- En el mes bajo análisis, los despachos de cemento crecieron 6,6 por ciento en relación con febrero del año anterior. En el primer bimestre, la expansión de dichos despachos fue de 4,5 por ciento.

GRÁFICO N° 1
CRECIMIENTO DE LOS DESPACHOS DE CEMENTO
(Variación % real respecto a similar mes del año anterior)

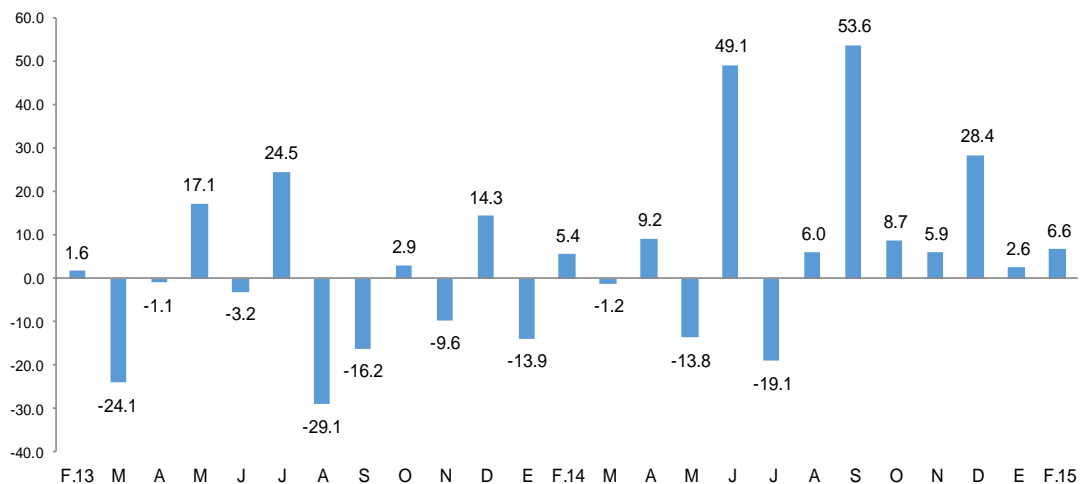

FUENTE: BCRP Sucursal Piura en base a información de Cementos Pacasmayo S.A.A



2.3 Arribos a los establecimientos de hospedaje

- En febrero, el número de arribos a establecimientos de hospedaje se incrementó en 22,5 por ciento respecto de similar mes del año anterior. Al respecto, se observó el aumento de los visitantes nacionales (10,8 por ciento) y extranjeros (121,4 por ciento). Fue gravitante la llegada a las playas de la región al estar en plena temporada de verano. En el primer bimestre, el flujo de visitantes aumentó en 40,6 por ciento respecto de análogo período del año pasado.

GRÁFICO N° 2
CRECIMIENTO DE ARRIBOS A ESTABLECIMIENTOS DE HOSPEDAJE
(Variación %)

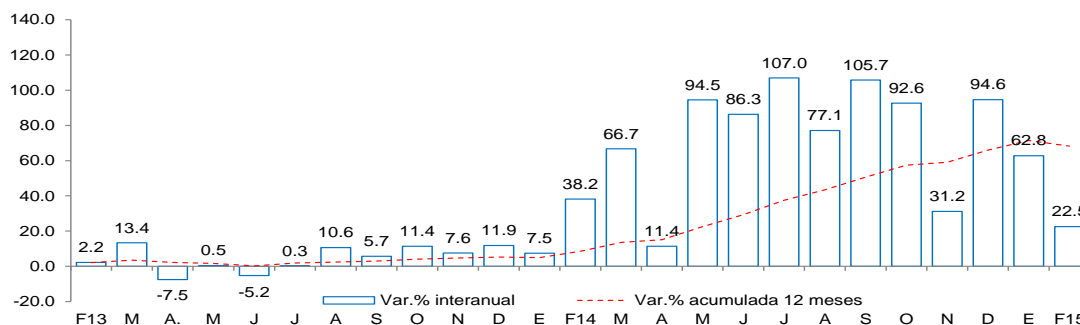

Fuente: Encuesta Mensual a Establecimientos de Hospedaje Temporal- MINCETUR

II. SECTOR EXTERNO

1. Exportaciones

- En febrero, las exportaciones de Tumbes totalizaron US\$ 11,4 millones, es decir, 28,8 por ciento menos que las registradas en igual mes del año pasado, por la caída de las exportaciones tradicionales (-100,0 por ciento) y no tradicionales (-25,6 por ciento).
- La caída en las ventas de colas de langostinos congeladas (-40,2 por ciento) y conchas de abanico (-47,9 por ciento) contrarrestaron el incremento en langostinos congelados (39,9 por ciento), pota (370,8 por ciento), bananas (113,1 por ciento) y pescado congelado (205,5 por ciento).
- En el primer bimestre, las exportaciones ascendieron a US\$ 23,3 millones, lo que significó una caída de 38,4 por ciento en relación a similar período del año previo. Los principales destinos de las exportaciones fueron Estados Unidos (54,8 por ciento), España (18,7 por ciento), Francia (12,8 por ciento), Italia (3,3 por ciento), Ecuador (2,8 por ciento) y Arabia Saudita (1,9 por ciento cada uno).

CUADRO N° 7
EXPORTACIONES POR GRUPO DE PRODUCTOS 1/
(Valor FOB en millones de US\$)

	Estructura % 2013	FEBRERO			ENERO-FEBRERO		
		2014	2015	Var %	2014	2015	Var %
PRODUCTOS TRADICIONALES	3.3%	0.7	0.0	-100.0	0.9	0.0	-100.0
Agropecuario	3.3%	0.7	0.0	-100.0	0.9	0.0	-100.0
PRODUCTOS NO TRADICIONALES	96.7%	15.3	11.4	-25.6	36.9	23.3	-36.8
Agropecuario	5.5%	0.2	0.5	154.4	0.4	1.2	229.7
Pesquero	90.4%	15.1	10.9	-27.8	36.4	21.9	-40.0
Otros	0.9%	0.0	0.01	57.0	0.1	0.25	86.4
TOTAL EXPORTACIONES	100.0%	16.0	11.4	-28.8	37.9	23.3	-38.4

1/ Cifras preliminares

Fuente: SUNAT

Elaboración: BCRP Sucursal Piura. Departamento de Estudios Económicos



III. ASPECTOS LABORALES

1. Empleo

- En febrero, el empleo en la ciudad de Tumbes, en empresas privadas formales de 10 a más trabajadores, se incrementó en 1,5 por ciento con relación a análogo mes del año anterior. Este comportamiento se debió a la mayor contratación de trabajadores en el sector extractivo (22,1 por ciento) y de transportes, almacenes y comunicaciones (2,0 por ciento).

CUADRO N° 8
CIUDAD DE TUMBES: ÍNDICE MENSUAL DE EMPLEO EN EMPRESAS PRIVADAS DE 10 Y MÁS TRABAJADORES POR RAMA DE ACTIVIDAD ECONÓMICA 1/

Sector	Febrero			Enero - Febrero		
	2014	2015	Var. %	2014	2015	Var. %
Extractiva 2/	100.6	122.9	22.1	100.4	120.1	19.6
Industria manufacturera	-	-	-	-	-	-
Comercio	113.7	104.4	-8.2	113.1	104.4	-7.7
Transporte, almacenes y comunicaciones	119.7	122.1	2.0	117.3	120.6	2.8
Servicios 3/	82.8	74.2	-10.4	85.0	80.0	-5.8
Total	95.6	97.1	1.5	96.3	99.0	2.7

Nota: La información corresponde al primer día de cada mes.

1/ Cifras preliminares.

2/ Conformada por las subramas agricultura, pesca y minería.

3/ Conformada por las subramas servicios prestados a empresas, restaurantes y hoteles, establecimientos financieros, enseñanza, servicios sociales y comunales; y electricidad, gas y agua.

Fuente: MTPE - Encuesta Nacional de Variación del Empleo (ENVME)

Elaboración: BCRP, Sucursal Piura. Departamento de Estudios Económicos.

GRÁFICO N° 3
CIUDAD DE TUMBES: EMPLEO FORMAL URBANO EN EMPRESAS DE 10 Y MÁS TRABAJADORES
(Variación % respecto a similar mes del año anterior)

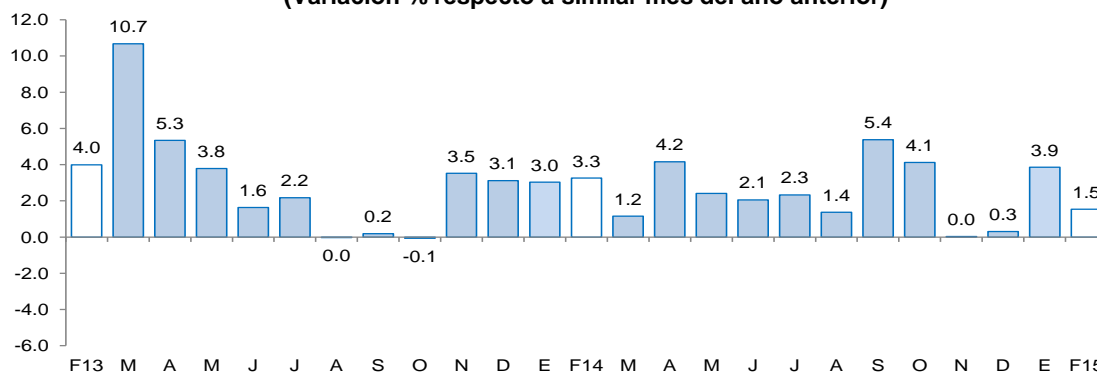

Fuente: Ministerio de Trabajo y Promoción del Empleo

IV. CRÉDITO Y DEPÓSITOS

1. Crédito

- En febrero, el crédito registró un aumento de 6,9 por ciento interanual, el cual significó un crecimiento mayor al registrado en similar mes de 2014 (2,4 por ciento).
- Según tipo de moneda, el crédito en moneda nacional creció en 8,2 por ciento interanual y las colocaciones en moneda extranjera disminuyeron en 2,7 por ciento. El 89,1 por ciento del crédito fue otorgado en moneda nacional.

CUADRO Nº 9
CRÉDITO
(Saldos en millones de nuevos soles)

	Saldos en millones de nuevos soles		Tasa de crecimiento (%)	
	ene-15	feb-15	Mes	12 Meses
Banco de la Nación	53	53	0.4	13.0
Agrobanco	13	14	6.8	50.9
Banca Múltiple	301	298	-1.0	-1.7
Instituciones No Bancarias	307	312	1.5	13.8
Financieras	86	87	1.2	31.1
Cajas Municipales	213	216	1.6	8.2
Cajas Rurales	0	0	-	-
Edpymes	9	9	1.6	11.0
Arrendamiento Financiero	0	0	-	-
TOTAL	674	677	0.4	6.9
Empresas	407	407	0.0	3.8
Personas	267	270	1.0	11.8
Consumo	239	241	1.1	11.2
Hipotecario	29	29	0.8	17.2
MN	600	603	0.6	8.2
ME	74	74	-0.9	-2.7
ME (Mill. US\$)	25	25	-0.9	-2.7

Fuente: SBS y AFP.

Elaboración: BCRP, Sucursal Piura. Departamento de Estudios Económicos.

- Por tipo de institución, el crédito otorgado por la banca múltiple, que concentra el 44,0 por ciento del total, mostró un decrecimiento de 1,7 por ciento, mientras que las colocaciones de las instituciones no bancarias (46,1 por ciento del total) se expandieron en 13,8 por ciento. Es destacable también el hecho de que el crédito del Banco de la Nación se incrementó en 13,0 por ciento.

GRÁFICO Nº 4
CRECIMIENTO DEL CREDITO 1/
(Variación % respecto a similar mes del año anterior)

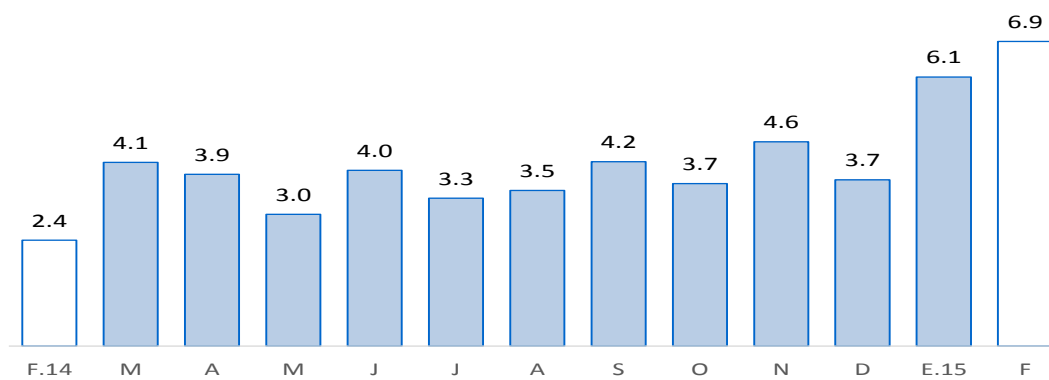

Fuente: SBS y AFP

1/ Comprende banca múltiple, Banco de la Nación, Agrobanco, cajas municipales, cajas rurales, edpymes y financieras.

En cuanto al tipo de crédito, el financiamiento a personas creció 11,8 por ciento, impulsado por la expansión del crédito de consumo e hipotecario (11,2 y 17,2 por ciento, respectivamente). Por otra parte, el financiamiento a empresas registró un crecimiento de 3,8 por ciento interanual.

GRÁFICO Nº 5
EVOLUCIÓN DEL TIPO DE CRÉDITO
(Porcentaje)

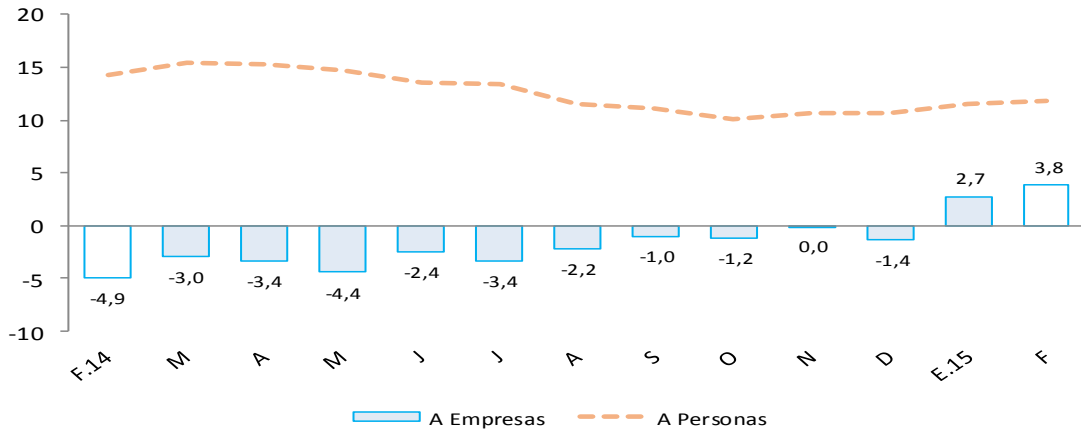

- La tasa de morosidad registrada en enero de 2015 fue de 4,3 por ciento; es decir, 0,3 de punto porcentual más respecto al mismo mes de 2014. La morosidad de la banca múltiple fue de 6,6 por ciento; de las cajas municipales, 6,8 por ciento; Agrobanco, 1,2 por ciento; Banco de la Nación, 0,7 por ciento y empresas financieras, 4,5 por ciento.

GRÁFICO Nº 6
TASA DE MOROSIDAD
(Porcentaje)

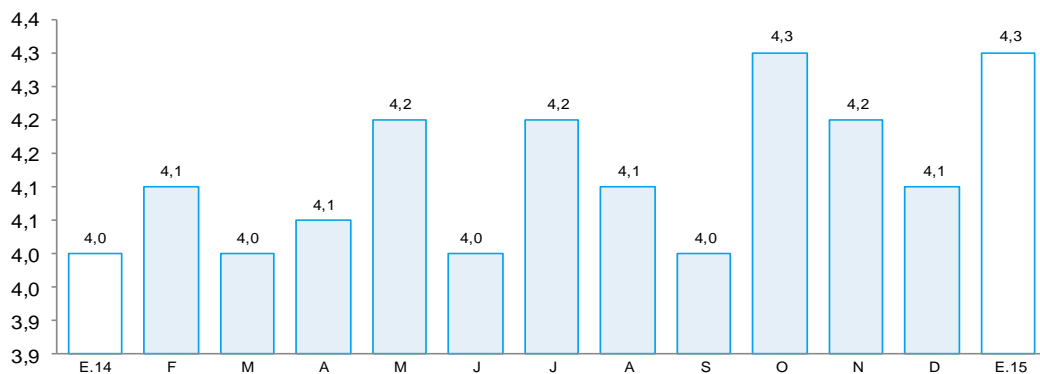

FUENTE: Superintendencia de Banca, Seguros y AFP (SBS).

ELABORACIÓN: BCRP - Sucursal Piura. Departamento de Estudios Económicos

2. Depósitos

- En febrero, los depósitos en las instituciones financieras aumentaron 1,2 por ciento interanual.
- Por tipo de moneda, los depósitos en moneda nacional crecieron 9,3 por ciento interanual, mientras que los depósitos en moneda extranjera decrecieron en 20,9 por ciento. La tasa de dolarización de los depósitos fue de 21,1 por ciento, menor en 0,3 puntos porcentuales a la tasa registrada en similar mes del pasado año.

CUADRO Nº 10
DEPÓSITOS 1/
(SalDOS en millones de nuevos soles)

	SalDOS en millones de nuevos soles		Tasa de crecimiento (%)	
	ene-15	feb-15	Mes	12 Meses
Banco de la Nación	56	61	8.7	16.9
Banca Múltiple	142	137	-3.5	-8.2
Instituciones No Bancarias	89	86	-3.6	8.5
Financieras	4	4	-1.0	6.1
Cajas Municipales	84	81	-3.7	8.7
Cajas Rurales	0	0	-	-
TOTAL	287	284	-1.1	1.2
Vista	63	66	4.8	-12.9
Ahorro	151	147	-2.5	13.9
A plazo	73	70	-3.5	-6.5
MN	225	224	-0.7	9.3
ME	61	60	-2.8	-20.9
ME (Mill. US\$)	21	20	-2.8	-20.9

Fuente: SBS y AFP.

Elaboración: BCRP, Sucursal Piura. Departamento de Estudios Económicos.

- Según tipo de depósito, los ahorros corrientes, que representan el 51,8 por ciento del total, mostraron un crecimiento interanual de 13,9 por ciento, mientras que los depósitos a la vista y a plazos mostraron tasas negativas de -12,9 y -6,5 por ciento, respectivamente.
- Por tipo de instituciones, los depósitos en la banca múltiple, que concentra el 48,2 por ciento del total, disminuyeron en 8,2 por ciento interanual, en tanto que las captaciones de las instituciones no bancarias se incrementaron en 8,5 por ciento; asimismo, los depósitos en el Banco de la Nación se expandieron en 16,9 por ciento.

GRÁFICO Nº 7
CRECIMIENTO DE LOS DEPÓSITOS 1/
(Variación % respecto a similar mes del año anterior)

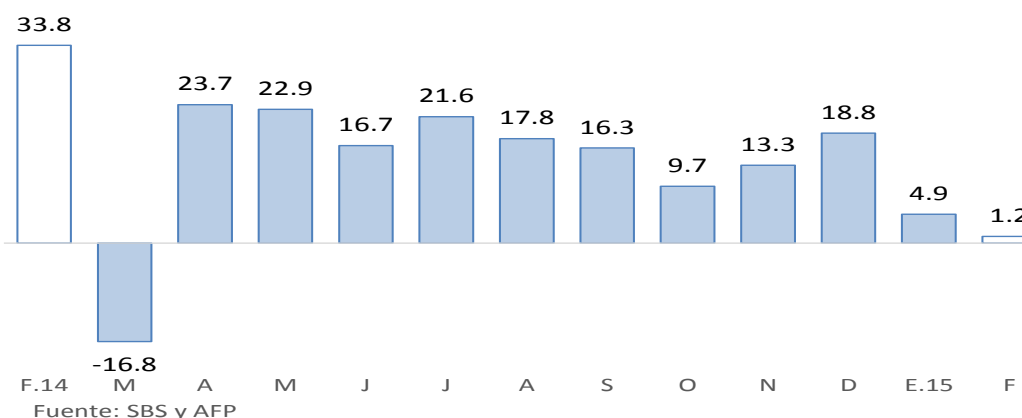

1/ Comprende banca múltiple, Banco de la Nación, Agrobanco, cajas municipales, cajas rurales y financieras.

V. GASTO PÚBLICO NO FINANCIERO

1. Gasto corriente no financiero

- En febrero, el gasto público corriente no financiero bordeó los S/.36 millones y resultó menor en 10,2 por ciento al de similar mes del año anterior, debido a la contracción en el gasto del Gobierno Regional (-21,1 por ciento) y de los Gobiernos Locales (-17,1 por ciento). En el primer bimestre, el gasto corriente se contrajo en 11,3 por ciento.

CUADRO Nº 11
GASTO PÚBLICO 1/ 2/
(Millones de nuevos soles)

	FEBRERO			ENERO - FEBRERO		
	2014	2015	Var.% real	2014	2015	Var.% real
Gobierno Nacional	12	14	11.7	24	26	7.4
Gobierno Regional	20	16	-21.1	48	40	-18.3
Gobiernos Locales	6	6	-17.1	11	9	-21.1
TOTAL	39	36	-10.2	82	75	-11.3

1/ Información actualizada al 28 de febrero de 2015.

2/ Comprende el gasto en remuneraciones, pensiones, bienes y servicios.

Fuente: Ministerio de Economía y Finanzas.

Elaboración: BCRP, Sucursal Piura. Departamento de Estudios Económicos.

2. Gasto de capital

- En febrero, la inversión pública, correspondiente a los tres niveles de gobierno, totalizó S/.18 millones, resultando menor en 52,9 por ciento a la de similar mes del año pasado. Este desempeño se explica por la disminución en el gasto de capital del Gobierno Regional (-78,7 por ciento) y de los Gobiernos Locales (-32,4 por ciento). Cabe destacar el contexto de renovación de autoridad regional y gobiernos municipales. En el primer bimestre, la caída de la inversión pública fue de 71,2 por ciento.

CUADRO Nº 12
INVERSIÓN PÚBLICA 1/ 2/
(Millones de nuevos soles)

	FEBRERO			ENERO - FEBRERO		
	2014	2015	Var.% real	2014	2015	Var.% real
Gobierno Nacional	3	5	69.0	3	6	60.6
Gobierno Regional	22	5	-78.7	49	5	-90.3
Gobiernos Locales	13	9	-32.4	17	10	-43.9
Inversión Pública	38	18	-52.9	70	21	-71.2

1/ Información actualizada al 28 de febrero de 2015.

2/ Comprende la adquisición de activos no financieros.

Fuente: Ministerio de Economía y Finanzas.

Elaboración: BCRP, Sucursal Piura. Departamento de Estudios Económicos.

- En cuanto al avance de la inversión pública, lo ejecutado al mes de febrero representa el 6,6 por ciento del Presupuesto Institucional Modificado (PIM). Los Gobiernos Locales registraron el mayor avance (9,6 por ciento) seguidos del Gobierno Nacional (5,3 por ciento) y del Gobierno Regional (4,9 por ciento).

GRÁFICO Nº 8
CRECIMIENTO DE LA INVERSIÓN PÚBLICA 1/
 (Variación % real)

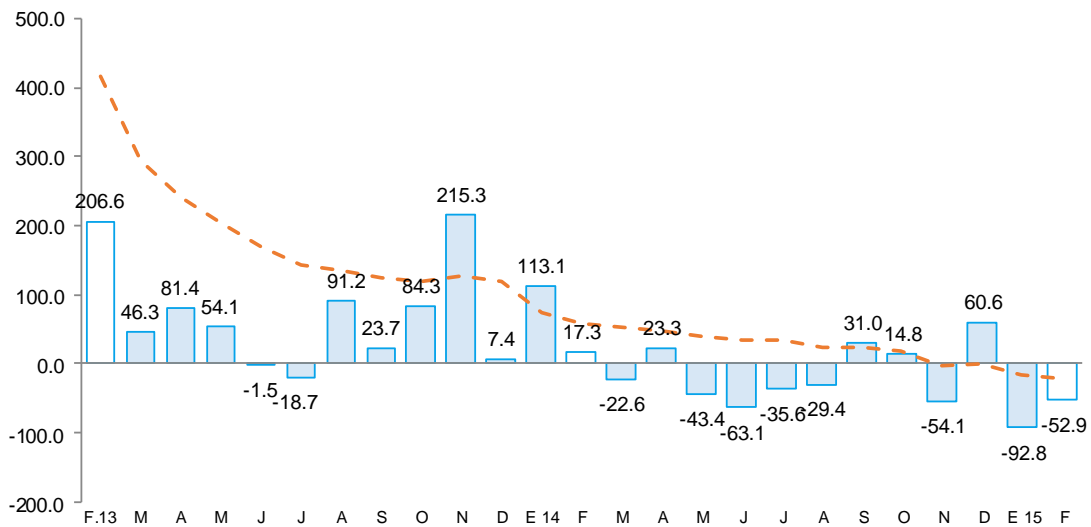

Fuente: Ministerio de Economía y Finanzas (MEF)

- El incremento en la inversión mensual del Gobierno Nacional radicó en el desembolso realizado en favor de la Universidad Nacional de Tumbes (S/.4,6 millones).
- El retroceso en la inversión del Gobierno Regional obedeció a la menor ejecución en instalaciones educativas (-70,3 por ciento), así como en servicios de protección contra inundaciones en diferentes sectores. En febrero del año pasado, los desembolsos en ambos cometidos fueron de S/.3,7 millones y S/.5,2 millones, respectivamente.
- Finalmente, el menor gasto de capital de los Gobiernos Locales se explica por la menor ejecución en instalaciones educativas (-86,4 por ciento), infraestructura vial (-46,2 por ciento), y en instalaciones diversas (-64,3 por ciento). No obstante, el gasto en obras de agua y saneamiento fue de S/.2,8 millones, mostrando un repunte del 180,0 por ciento respecto de febrero del año previo.

VI. ANEXOS



ANEXO 1

**TUMBES: PRODUCCIÓN AGROPECUARIA 1/
(TM)**

	2014											2015		
	FEB	MAR	ABR	MAY	JUN	JUL	AGO	SEP	OCT	NOV	DIC	ENE	FEB	
AGRÍCOLA														AGRÍCOLA
Arroz	2 336	0	0	0	36 211	15 036	6 693	0	0	7 343	41 640	11 180	0	Arroz
Cacao	17	67	46	52	41	61	58	62	48	49	50	71	63	Cacao
Frijol caupi	0	3	0	0	1	1	3	4	3	1	5	2	0	Frijol caupi
Limón	355	2 518	2 329	2 282	1 913	885	714	437	825	1 723	2 175	2 741	2 875	Limón
Maíz amarillo	12	30	26	378	246	40	52	50	39	98	71	41	7	Maíz amarillo
Maíz choclo	100	130	200	147	224	129	142	105	171	249	267	187	82	Maíz choclo
Mango	0	0	0	0	0	0	0	0	0	0	7	278	0	Mango
Melón	0	0	0	21	0	0	0	0	0	0	0	0	0	Melón
Plátano	11 437	11 465	10 855	11 301	13 127	8 698	10 292	10 867	10 438	9 847	11 649	10 867	12 025	Plátano
Soya	2	0	0	1	5	0	2	4	3	0	12	13	0	Soya
Tabaco	0	0	0	0	0	0	0	0	10	0	0	0	0	Tabaco
Yuca	0	216	72	110	329	55	209	255	97	306	299	222	93	Yuca
PECUARIO														PECUARIO
Carne de ave ^{2/}	9	12	14	9	9	10	9	10	12	39	25	13	8	Carne de ave ^{2/}
Carne de caprino ^{2/}	59	56	60	64	70	60	62	61	61	59	57	59	54	Carne de caprino ^{2/}
Carne de ovino ^{2/}	19	22	20	23	23	22	22	20	20	20	22	20	19	Carne de ovino ^{2/}
Carne de porcino ^{2/}	88	52	77	81	92	96	108	109	125	116	104	52	83	Carne de porcino ^{2/}
Carne de vacuno ^{2/}	165	216	223	207	207	200	210	184	192	177	177	193	168	Carne de vacuno ^{2/}
Huevos	7	7	7	7	10	8	8	9	9	9	8	7	7	Huevos
Leche	59	59	52	50	70	76	69	46	52	51	53	54	53	Leche

1/ Cifras preliminares

2/ Peso neto

FUENTE: MINAGRI

ELABORACIÓN: BCRP SUCURSAL PIURA. Departamento de Estudios Económicos



ANEXO 2

**TUMBES: PRODUCCIÓN PESQUERA 1/
T.M.B**

	2014											2015		
	FEB	MAR	ABR	MAY	JUN	JUL	AGO	SEP	OCT	NOV	DIC	ENE	FEB	
CHD 2/	3 883	4 116	2 296	3 429	3 052	4 799	2 530	2 726	2 299	2 020	2 669	2 919	3 146	CHD 1/
1. Fresco	819	1 176	792	672	576	1 013	1 118	1 021	709	877	694	1 050	770	1. Fresco
2. Congelado	3 064	2 940	1 504	2 757	2 476	3 786	1 412	1 705	1 590	1 143	1 975	1 869	2 376	2. Congelado
4. Curado	0	0	0	0	0	0	0	0	0	0	0	0	0	4. Curado
TOTAL	3 883	4 116	2 296	3 429	3 052	4 799	2 530	2 726	2 299	2 020	2 669	2 919	3 146	TOTAL

1/ Cifras preliminares

2/ Consumo Humano Directo

FUENTE: Ministerio de la Producción

ELABORACIÓN: BCRP SUCURSAL PIURA. Departamento de Estudios Económicos

ANEXO 3

**TUMBES: EXPORTACIONES FOB POR GRUPOS DE PRODUCTO 1/
(MILLONES US\$)**

TIPO	2014											2015		TIPO
	FEB	MAR	ABR	MAY	JUN	JUL	AGO	SEP	OCT	NOV	DIC	ENE	FEB	
I. Productos Tradicionales	0.7	0.0	0.0	0.0	0.2	0.1	0.0	0.0	0.0	0.0	0.0	0.0	0.0	I. Productos Tradicionales
Agropecuario	0.7	0.0	0.0	0.0	0.2	0.1	0.0	0.0	0.0	0.0	0.0	0.0	0.0	Agropecuario
Pesquero	0.0	0.0	0.0	0.0	0.0	0.0	0.0	0.0	0.0	0.0	0.0	0.0	0.0	Pesquero
II. Productos No Tradicionales	15.3	18.4	17.7	16.6	14.8	14.8	12.4	17.4	14.4	10.4	14.1	11.5	11.4	II. Productos No Tradicionales
Agropecuario	0.2	0.4	0.3	0.4	0.2	0.1	0.2	0.2	0.4	0.4	0.6	0.8	0.5	Agropecuario
Maderas y Papeles	0.0	0.0	0.0	0.0	0.0	0.0	0.0	0.0	0.0	0.0	0.0	0.0	0.0	Maderas y Papeles
Metal-Mecánico	0.0	0.0	0.0	0.0	0.0	0.0	0.0	0.0	0.0	0.0	0.0	0.0	0.0	Metal-Mecánico
Minería No Metálica	0.0	0.0	0.0	0.0	0.0	0.0	0.0	0.0	0.0	0.0	0.0	0.0	0.0	Minería No Metálica
Pesquero	15.1	18.0	17.4	15.6	14.5	14.7	12.2	17.1	14.0	9.9	13.4	10.7	10.9	Pesquero
Químico	0.0	0.0	0.0	0.1	0.1	0.0	0.0	0.0	0.0	0.0	0.0	0.0	0.0	Químico
Resto de No Tradicionales	0.0	0.0	0.0	0.5	0.0	0.0	0.0	0.0	0.0	0.0	0.0	0.0	0.0	Resto de No Tradicionales
Sidero-Metalúrgico y Joyería	0.0	0.0	0.0	0.0	0.0	0.0	0.0	0.0	0.0	0.0	0.0	0.0	0.0	Sidero-Metalúrgico y Joyería
Textil	0.0	0.0	0.0	0.0	0.0	0.0	0.0	0.1	0.0	0.1	0.0	0.0	0.0	Textil
TOTAL EXPORTACIONES	16.0	18.4	17.7	16.6	15.0	14.9	12.4	17.4	14.4	10.4	14.1	11.5	11.4	TOTAL EXPORTACIONES

1/ Cifras preliminares

FUENTE: SUNAT

ELABORACIÓN: BCRP SUCURSAL PIURA. Departamento de Estudios Económicos



ANEXO 4

TUMBES: EXPORTACIONES DE PRODUCTOS NO TRADICIONALES 1/
(Millones de US\$)

TIPO	2014											2015		TIPO	
	FEB	MAR	ABR	MAY	JUN	JUL	AGO	SEP	OCT	NOV	DIC	ENE	FEB		
Arroz	0.0	0.0	0.0	0.0	0.0	0.0	0.0	0.0	0.0	0.0	0.0	0.0	0.0	0.0	Arroz
Bananas tipo "cavendish valery"	0.2	0.4	0.2	0.3	0.2	0.1	0.2	0.2	0.3	0.3	0.4	0.4	0.4	0.4	Bananas tipo "cavendish valery"
Legumbres (frijoles, cebollas, ajos, aceitunas)	0.0	0.0	0.1	0.0	0.0	0.0	0.0	0.0	0.0	0.1	0.1	0.2	0.0	0.0	Legumbres (frijoles, cebollas, ajos, aceitunas)
Otros prod.agropec. no tradicionales	0.0	0.0	0.0	0.1	0.0	0.0	0.0	0.0	0.0	0.1	0.1	0.1	0.1	0.1	Otros prod.agropec. no tradicionales
AGROPECUARIOS	0.2	0.4	0.3	0.4	0.2	0.1	0.2	0.2	0.4	0.4	0.6	0.8	0.5	0.5	AGROPECUARIOS
Colas de langostinos congeladas	10.5	12.8	13.3	12.0	11.8	10.9	7.5	12.4	7.9	7.1	8.2	5.8	6.3	6.3	Colas de langostinos congeladas
Conchas de abanico	1.6	1.6	0.7	1.5	0.8	1.2	2.2	1.3	3.8	0.9	1.1	0.7	0.9	0.9	Conchas de abanico
Langostinos	1.6	2.5	2.4	1.3	1.3	2.1	2.3	3.0	2.1	1.2	1.7	2.6	2.2	2.2	Langostinos
Pota	0.2	0.6	0.8	0.6	0.5	0.4	0.2	0.4	0.1	0.0	0.2	0.1	1.1	1.1	Pota
Pescado congelado	0.1	0.2	0.2	0.2	0.2	0.0	0.0	0.0	0.0	0.7	2.0	1.4	0.5	0.5	Pescado congelado
Otros prod.pesqueros no tradicionales	1.0	0.3	0.0	0.0	0.0	0.0	0.0	0.0	0.0	0.1	0.2	0.1	0.0	0.0	Otros prod.pesqueros no tradicionales
PESQUEROS	15.1	18.0	17.4	15.6	14.5	14.7	12.2	17.1	14.0	9.9	13.4	10.7	10.9	10.9	PESQUEROS
OTROS NO TRADICIONALES	0.0	0.0	0.0	0.6	0.1	0.0	0.1	0.1	0.0	0.1	0.1	0.0	0.0	0.0	OTROS NO TRADICIONALES
TOTAL DE EXPORTACIONES NO TRADICIONALES	15.3	18.4	17.7	16.6	14.8	14.8	12.4	17.4	14.4	10.4	14.1	11.5	11.4	11.4	TOTAL DE EXPORTACIONES NO TRADICIONALES

1/ Cifras preliminares

FUENTE: SUNAT

ELABORACIÓN: BCRP SUCURSAL PIURA. Departamento de Estudios Económicos



ANEXO 5

**TUMBES: IMPORTACIONES POR USO O DESTINO ECONOMICO 1/
(Millones de US\$)**

RUBROS	2 014											2 015		RUBROS
	FEB	MAR	ABR	MAY	JUN	JUL	AGO	SEP	OCT	NOV	DIC	ENE	FEB	
I. Bienes de consumo	3.9	3.1	4.5	4.0	4.2	3.9	6.4	5.0	6.7	5.8	6.5	5.7	4.8	I. Bienes de consumo
Bienes de consumo no duradero	1.3	0.8	0.5	0.4	0.8	0.4	0.6	0.9	1.7	2.1	2.8	4.2	1.2	Bienes de consumo no duradero
Bienes de consumo duradero	2.5	2.4	4.0	3.6	3.4	3.5	5.8	4.2	4.9	3.8	3.7	1.5	3.5	Bienes de consumo duradero
II. Insumos	3.2	3.7	4.0	4.1	2.9	2.7	3.5	4.2	3.7	2.7	4.3	4.4	5.1	II. Insumos
Combustibles, lubricantes y prod. conexos	0.1	0.0	0.1	0.0	0.1	0.0	0.0	0.1	0.1	0.0	0.1	0.1	0.1	Combustibles, lubricantes y prod. conexos
Materia prima para la agricultura	0.8	1.0	1.1	0.8	0.5	0.6	0.8	1.3	0.7	0.9	1.9	1.9	2.4	Materia prima para la agricultura
Materia prima para la industria	2.3	2.7	2.9	3.2	2.3	2.1	2.6	2.9	2.9	1.8	2.3	2.5	2.7	Materia prima para la industria
III. Bienes de capital y materiales de construcción	1.7	1.0	0.4	1.4	1.9	2.4	1.2	1.0	1.9	0.9	0.7	0.5	0.4	III. Bienes de capital y materiales de construcción
Para la construcción	0.0	0.1	0.3	0.2	0.1	0.5	0.2	0.5	0.2	0.1	0.2	0.1	0.1	Para la construcción
Para la agricultura	0.0	0.0	0.1	0.0	0.0	0.1	0.0	0.0	0.1	0.1	0.0	0.0	0.0	Para la agricultura
Para la industria	1.0	0.9	0.1	1.1	0.5	1.5	1.0	0.2	1.0	0.6	0.5	0.4	0.2	Para la industria
Equipo de Transporte	0.6	0.0	0.0	0.0	1.3	0.3	0.0	0.3	0.6	0.2	0.0	0.0	0.0	Equipo de Transporte
IV. Otros bienes	0.0	0.0	0.0	0.0	0.0	0.0	0.0	0.0	0.0	0.0	0.0	0.0	0.0	IV. Otros bienes
TOTAL	8.8	7.8	8.9	9.5	9.0	9.0	11.0	10.3	12.2	9.5	11.5	10.6	10.3	TOTAL

1/ Cifras preliminares

FUENTE: SUNAT

ELABORACIÓN: BCRP SUCURSAL PIURA. Departamento de Estudios Económicos



ANEXO 6

TUMBES: INGRESOS CORRIENTES DEL GOBIERNO CENTRAL

(Millones de nuevos soles)

	2 014											2 015		
	FEB	MAR	ABR	MAY	JUN	JUL	AGO	SEP	OCT	NOV	DIC	ENE	FEB	
I. Ingresos Tributarios	12.0	10.0	12.4	10.1	10.2	9.2	11.3	12.7	13.2	11.5	14.3	14.1	12.0	I. Ingresos Tributarios
1. Impuestos a los ingresos	2.9	3.4	4.1	2.4	2.5	2.1	3.9	3.0	3.2	3.6	3.4	4.0	2.5	1. Impuestos a los ingresos
-Personas Naturales	1.0	0.8	0.9	0.8	1.0	0.6	0.9	0.8	0.9	1.4	0.9	1.3	0.8	-Personas Naturales
-Personas Jurídicas	1.6	1.8	1.6	1.3	1.3	1.3	1.8	1.7	1.9	1.8	2.1	2.3	1.6	-Personas Jurídicas
-Regularización	0.2	0.8	1.6	0.4	0.3	0.3	1.2	0.5	0.5	0.3	0.4	0.4	0.1	-Regularización
2. Impuestos a la Importación	0.2	0.2	0.2	0.2	0.2	0.2	0.2	0.3	0.2	0.1	0.3	0.2	0.3	2. Impuestos a la Importación
3. Impuestos General a las Ventas	8.1	5.8	6.6	6.6	6.4	6.2	6.4	8.1	8.6	6.7	8.7	8.7	8.3	3. Impuestos General a las Ventas
-Operaciones Internas	2.7	2.4	2.6	1.9	2.1	1.8	2.3	2.8	2.9	2.8	3.0	3.4	2.3	-Operaciones Internas
-Operaciones Externas	5.4	3.4	4.0	4.6	4.4	4.4	4.1	5.3	5.8	3.9	5.7	5.4	6.0	-Operaciones Externas
4. Impuestos Selectivo al Consumo	0.1	0.0	0.1	0.1	0.1	0.0	0.1	0.1	0.1	0.1	0.1	0.0	0.1	4. Impuestos Selectivo al Consumo
5. Otros ingresos tributarios	0.8	0.5	1.4	0.9	0.9	0.7	0.7	1.2	1.1	1.0	1.8	1.2	0.7	5. Otros ingresos tributarios
II. Ingresos No Tributarios	0.0	0.1	0.0	0.0	0.1	0.0	0.1	0.1	0.1	0.0	0.0	0.1	0.0	II. Ingresos No Tributarios
INGRESOS CORRIENTES (I+II)	12.1	10.0	12.4	10.1	10.2	9.3	11.3	12.7	13.3	11.6	14.4	14.2	12.0	INGRESOS CORRIENTES (I+II)

FUENTE: SUNAT

ELABORACIÓN: BCRP SUCURSAL PIURA. Departamento de Estudios Económicos

ANEXO 7

TUMBES : GASTOS NO FINANCIEROS DEL GOBIERNO NACIONAL

(Millones de nuevos soles)

	2014											2015		
	FEB	MAR	ABR	MAY	JUN	JUL	AGO	SET	OCT	NOV	DIC	ENE	FEB	
GASTOS NO FINANCIEROS	16.8	17.5	18.1	20.8	20.6	18.8	25.4	21.5	31.4	21.3	44.2	16.8	22.2	GASTOS NO FINANCIEROS
a. GASTOS CORRIENTES	14.1	14.2	15.0	15.6	17.4	15.4	22.3	16.4	20.0	16.5	26.6	15.7	17.6	a. GASTOS CORRIENTES
1. Personal y obligaciones sociales	7.4	8.1	8.0	8.0	8.1	9.6	8.1	8.1	8.2	7.8	12.8	7.5	9.6	1. Personal y obligaciones sociales
2. Pensiones y otras prestaciones sociales	0.6	0.5	0.6	0.5	0.5	0.7	0.6	0.4	0.6	0.5	1.2	0.4	0.5	2. Pensiones y otras prestaciones sociales
3. Bienes y servicios	4.1	4.2	3.2	5.2	4.8	3.9	7.3	6.0	8.5	7.4	8.1	4.3	3.8	3. Bienes y servicios
4. Donaciones y transferencias	1.3	0.9	0.8	1.6	0.1	0.9	1.4	0.9	0.1	0.0	0.0	3.4	2.7	4. Donaciones y transferencias
5. Otros gastos	0.7	0.4	2.4	0.3	3.9	0.3	4.9	1.0	2.6	0.8	4.4	0.1	1.0	5. Otros gastos
b. GASTOS DE CAPITAL	2.6	3.3	3.1	5.2	3.2	3.5	3.1	5.1	11.4	4.8	17.6	1.1	4.6	b. GASTOS DE CAPITAL
1. Adquisición de activos no financieros	2.6	3.3	3.1	5.2	3.2	3.5	3.1	5.2	11.4	4.8	17.5	1.1	4.6	1. Adquisición de activos no financieros
2. Otros gastos de capital	0.0	0.0	0.0	0.0	0.0	0.0	0.0	-0.1	0.0	0.0	0.1	0.0	0.0	2. Otros gastos de capital

FUENTE: Ministerio de Economía y Finanzas.

ELABORACIÓN: BCRP Sucursal Piura. Departamento de Estudios Económicos



ANEXO 8

TUMBES: GASTOS NO FINANCIEROS DEL GOBIERNO REGIONAL

(Millones de nuevos soles)

	2014											2015		
	FEB	MAR	ABR	MAY	JUN	JUL	AGO	SEP	OCT	NOV	DIC	ENE	FEB	
GASTOS NO FINANCIEROS	43.3	35.3	26.0	20.9	19.4	33.5	45.2	24.3	30.6	33.3	51.0	23.6	21.5	GASTOS NO FINANCIEROS
a. GASTOS CORRIENTES	20.9	17.7	19.2	20.5	19.7	24.6	37.9	13.6	22.0	24.5	38.8	23.5	16.5	a. GASTOS CORRIENTES
1. Personal y obligaciones sociales	14.4	11.5	13.6	14.2	14.2	17.5	29.4	9.2	15.9	17.3	24.7	19.4	11.9	1. Personal y obligaciones sociales
2. Pensiones y otras prestaciones sociales	1.8	1.6	1.4	1.5	1.5	2.1	1.5	1.5	1.6	1.8	2.6	2.0	1.7	2. Pensiones y otras prestaciones sociales
3. Bienes y servicios	4.1	4.5	4.1	4.5	4.0	4.9	6.7	2.9	4.3	5.3	11.1	2.1	2.8	3. Bienes y servicios
4. Donaciones y transferencias	0.0	0.0	0.0	0.0	0.0	0.0	0.0	0.0	0.0	0.0	0.0	0.0	0.0	4. Donaciones y transferencias
5. Otros gastos	0.7	0.1	0.1	0.3	0.0	0.2	0.2	0.0	0.2	0.1	0.4	0.0	0.1	5. Otros gastos
b. GASTOS DE CAPITAL	22.4	17.6	6.8	0.3	-0.2	8.9	7.3	10.7	8.6	8.7	12.2	0.1	5.0	b. GASTOS DE CAPITAL
1. Adquisición de activos no financieros	22.4	17.6	6.2	0.3	-0.2	8.7	7.0	10.6	8.5	8.6	12.1	0.0	4.9	1. Adquisición de activos no financieros
2. Otros gastos de capital	0.0	0.0	0.6	0.0	0.0	0.1	0.3	0.1	0.1	0.1	0.1	0.1	0.1	2. Otros gastos de capital

FUENTE: Ministerio de Economía y Finanzas.

ELABORACIÓN: BCRP Sucursal Piura. Departamento de Estudios Económicos

ANEXO 9

TUMBES: GASTOS NO FINANCIEROS DE LOS GOBIERNOS LOCALES

(Millones de nuevos soles)

	2014											2015		
	FEB	MAR	ABR	MAY	JUN	JUL	AGO	SEP	OCT	NOV	DIC	ENE	FEB	
GASTOS NO FINANCIEROS	19.5	20.5	21.3	20.3	18.8	23.4	18.3	24.0	23.5	27.8	52.0	5.1	21.5	GASTOS NO FINANCIEROS
a. GASTOS CORRIENTES	6.7	8.4	7.2	7.8	7.8	8.7	7.2	9.4	8.9	7.1	14.8	3.7	16.5	a. GASTOS CORRIENTES
1. Personal y obligaciones sociales	2.1	2.0	2.0	1.9	1.9	2.6	2.0	2.1	2.1	2.2	2.8	2.3	11.9	1. Personal y obligaciones sociales
2. Pensiones y otras prestaciones sociales	0.2	0.4	0.3	0.3	0.3	0.3	0.6	0.5	0.5	0.5	0.8	0.1	1.7	2. Pensiones y otras prestaciones sociales
3. Bienes y servicios	4.1	5.7	4.6	5.4	5.5	5.6	4.4	6.5	6.0	3.9	10.9	1.1	2.8	3. Bienes y servicios
4. Donaciones y transferencias	0.1	0.2	0.1	0.1	0.1	0.1	0.2	0.1	0.1	0.2	0.2	0.0	0.0	4. Donaciones y transferencias
5. Otros gastos	0.1	0.2	0.1	0.1	0.1	0.1	0.1	0.2	0.2	0.3	0.1	0.2	0.1	5. Otros gastos
b. GASTOS DE CAPITAL	12.9	12.1	14.1	12.5	11.0	14.6	11.2	14.6	14.7	20.7	37.2	1.4	5.0	b. GASTOS DE CAPITAL
1. Adquisición de activos no financieros	12.5	11.9	13.1	12.5	10.4	14.2	10.5	14.4	14.3	20.6	36.9	1.3	4.9	1. Adquisición de activos no financieros
2. Otros gastos de capital	0.3	0.2	1.0	0.0	0.6	0.5	0.7	0.3	0.3	0.0	0.3	0.1	0.1	2. Otros gastos de capital

FUENTE: Ministerio de Economía y Finanzas.

ELABORACIÓN: BCRP Sucursal Piura. Departamento de Estudios Económicos



ANEXO 10

**TUMBES: CARTERA PESADA EN EL SISTEMA FINANCIERO 1/
(En porcentajes)**

ENTIDADES FINANCIERAS	2014												2015	ENTIDADES FINANCIERAS
	ENE	FEB	MAR	ABR	MAY	JUN	JUL	AGO	SEP	OCT	NOV	DIC	ENE	
A. BANCO DE LA NACIÓN	0.6	0.5	0.5	0.5	0.5	0.5	0.6	0.6	0.7	0.7	0.7	0.7	0.7	A. BANCO DE LA NACIÓN
B. EMPRESAS BANCARIAS	7.3	7.6	6.7	6.7	6.6	7.5	7.3	7.4	7.2	6.7	6.5	6.7	6.6	B. EMPRESAS BANCARIAS
Agrobanco	0.2	0.3	0.3	0.8	0.7	0.7	0.6	1.0	2.2	1.2	1.1	1.3	1.2	Agrobanco
C. INSTITUCIONES DE MICROFINANZAS														C. INSTITUCIONES DE MICROFINANZAS
Cajas municipales	7.3	8.0	7.9	7.9	8.4	7.8	7.9	7.7	7.5	7.3	7.0	6.6	6.8	Cajas municipales
Edpyme	1.8	2.1	2.6	2.7	3.2	2.9	3.0	3.2	3.4	3.5	2.9	2.3	2.0	Edpyme
Empresas financieras	6.3	7.1	6.9	6.5	6.4	6.2	5.7	5.9	5.6	4.9	4.5	4.4	4.5	Empresas financieras
TOTAL	6.5	6.9	6.5	6.4	6.5	6.7	6.6	6.6	6.4	6.0	5.8	5.7	5.7	TOTAL

1/ Cifras preliminares

FUENTE: Superintendencia de Banca, Seguros y AFP (SBS)

ELABORACIÓN: BCRP SUCURSAL PIURA. Departamento de Estudios Económicos