

**BANCO CENTRAL DE RESERVA DEL PERÚ**  
**SUCURSAL PIURA**



**PIURA: Síntesis de Actividad Económica**  
**Noviembre 2015<sup>1</sup>**

**Departamento de Estudios Económicos**

*El Banco Central de Reserva del Perú (BCRP) ha considerado presentar un conjunto de indicadores sectoriales de actividad económica con la finalidad de poder realizar el seguimiento del desempeño de la economía departamental. Para el sector real, se ha utilizado el Valor Bruto de Producción a precios del año 2007 para los sectores disponibles. Cabe señalar que a partir de enero 2014, el Instituto Nacional de Estadística (INEI) ha realizado el cambio de año base (de 1994 a 2007) para la construcción del Producto Bruto Interno (PBI) nacional, estando en elaboración la desagregación departamental. En la medida que se publique referida información, el BCRP volvería a elaborar para cada departamento un indicador agregado de actividad económica.*

<sup>1</sup> En el presente informe participaron Mario Alvarado Tabacchi, Rosario Alama Salazar y Bersabeth Palacios Patrón.

## ÍNDICE

	<i>Página</i>
<b>RESUMEN EJECUTIVO.....</b>	<b>3</b>
<b>I. ACTIVIDAD PRODUCTIVA.....</b>	<b>5</b>
1. Actividad primaria.....	5
1.1 Sector agropecuario.....	5
1.2 Sector pesca.....	6
1.3 Sector hidrocarburos.....	7
2. Otros indicadores sectoriales.....	8
2.1 Sector manufactura.....	8
2.2 Sector construcción.....	9
2.3 Arribos a los establecimientos de hospedaje.....	10
<b>II. SECTOR EXTERNO.....</b>	<b>10</b>
1. Exportaciones.....	10
<b>III. ASPECTOS LABORALES.....</b>	<b>11</b>
1. Empleo.....	11
<b>IV. CRÉDITO Y DEPÓSITOS.....</b>	<b>12</b>
1. Crédito.....	12
2. Depósitos.....	14
<b>V. GASTO PÚBLICO NO FINANCIERO.....</b>	<b>15</b>
1. Gasto corriente no financiero.....	15
2. Gasto de capital.....	15
<b>VI. ANEXOS.....</b>	<b>17</b>

## RESUMEN EJECUTIVO

---

### Principales hechos de importancia

- En noviembre, las **actividades primarias** registraron comportamientos negativos. Así, se contrajo la producción agropecuaria (-6,1 por ciento), pesquera (-42,8 por ciento) y de hidrocarburos (-14,9 por ciento).
- En cuanto a los **otros indicadores** de actividad económica en la región, destaca el crecimiento mensual de los despachos de cemento (26,1 por ciento), arribos a establecimientos de hospedaje (4,5 por ciento) y crédito (7,6 por ciento). En contraste, se contrajo la producción manufacturera (-19,2 por ciento interanual) y la inversión pública (-2,2 por ciento).
- Plaza Vea y Promart, del grupo Intercorp, inauguraron sus tiendas en Talara, como parte de su proceso de expansión. La inversión en ambos locales fue de S/.35 millones.

### Actividad primaria

- En noviembre, el **sector agropecuario** decreció en 6,1 por ciento respecto a similar mes del año anterior, debido básicamente al desempeño negativo del sub-sector agrícola, con una contracción interanual del 8,5 por ciento. Fue determinante la caída en la producción de uva (-19,3 por ciento) y de arroz (-49,1 por ciento).
- En el mes bajo análisis, la **actividad pesquera** registró una caída de 42,8 por ciento respecto a similar período del año pasado, debido básicamente al menor desembarque para congelado (-46,0 por ciento). En este sentido, fue determinante la menor disponibilidad de pota, afectada por condiciones marinas anómalas en medio de la ocurrencia de un Fenómeno El Niño.
- La producción mensual de **hidrocarburos** se contrajo en 14,9 por ciento interanual. Esto obedeció a la caída en la extracción de petróleo (-15,8 por ciento).

### Otros indicadores de actividad económica

- En noviembre, la **actividad industrial** decreció en 19,2 por ciento respecto de análogo mes del año anterior, merced a la contracción de la manufactura primaria (-19,1 por ciento) y no primaria (-21,9 por ciento). Fue determinante la caída en la producción de derivados pesqueros (-40,0 por ciento).
- En el mes bajo análisis, los **despachos de cemento** crecieron en 26,1 por ciento con relación a noviembre de 2014, constituyendo el sexto mes consecutivo de recuperación. En buena medida, esto se explica por la expansión de la inversión pública en medio de la ejecución de obras de prevención por el Fenómeno El Niño.
- El número de **arribos a establecimientos de hospedaje** se expandió en 4,5 por ciento interanual. Este resultado obedeció al aumento en el número de visitantes nacionales (7,4 por ciento) que compensó con creces la disminución en los visitantes extranjeros (-25,9 por ciento).
- El **crédito** aumentó en 7,6 por ciento respecto a noviembre de 2014. El financiamiento a personas creció 12,5 por ciento, impulsado por la expansión del crédito de consumo e hipotecario (12,9 y 11,5 por ciento, respectivamente). Por otra parte, el financiamiento a empresas registró un crecimiento de 4,0 por ciento interanual.
- Por su parte, la **inversión pública** fue menor en 2,2 por ciento, en términos reales, a la del mismo mes del año pasado. Este comportamiento obedeció a la caída del gasto de capital de

los Gobiernos Locales (-28,3 por ciento) que no pudo ser compensada por la expansión en el Gobierno Nacional (66,2 por ciento) y Gobierno Regional (27,4 por ciento).

**CUADRO N° 1**  
**OTROS INDICADORES DE ACTIVIDAD ECONÓMICA**  
 (Variación % respecto a similar mes del año anterior)

	Jun.15	Jul.15	Ago.15	Sep.15	Oct.15	Nov.15
Producción industrial 1/	↓ -11.7	↓ -15.1	↓ -25.7	↓ -17.1	↓ -22.6	↓ -19.2
Despachos de cemento 1/	↑ 1.9	↑ 11.6	↑ 11.5	↑ 18.5	↑ 32.5	↑ 26.1
Arribos a establecimientos de hospedaje 1/	↓ -0.8	↑ 8.4	↑ 2.5	↓ -3.1	↑ 9.5	↑ 4.5
Crédito total 2/	↑ 8.1	↑ 8.1	↑ 8.5	↑ 8.8	↑ 8.5	↑ 7.6
Crédito de consumo 2/	↑ 9.5	↑ 10.1	↑ 11.4	↑ 12.0	↑ 13.1	↑ 12.9
Crédito hipotecario 2/	↑ 9.0	↑ 8.7	↑ 9.2	↑ 8.7	↑ 12.2	↑ 11.5
Inversión pública 1/	↓ -35.0	↓ -9.7	↑ 43.9	↑ 44.9	↑ 62.5	↓ -2.2

1/ En términos reales.

2/ En términos nominales.

## I. ACTIVIDAD PRODUCTIVA

### 1. Actividad primaria

#### 1.1 Sector agropecuario

- En noviembre, el sector agropecuario decreció en 6,1 por ciento respecto a similar mes del año anterior, debido básicamente al desempeño negativo del sub-sector agrícola, con una contracción interanual del 8,5 por ciento. Fue determinante la caída en la producción de uva (-19,3 por ciento) y de arroz (-49,1 por ciento). En el primer caso, obedece a que la campaña actual estuvo más adelantada y el pico se obtuvo en octubre, debido básicamente a que las condiciones climáticas (temperaturas altas) han permitido una maduración más rápida de la fruta; de esta manera, en noviembre ya se observa un retroceso, cuando habitualmente es el mes de mayor producción, habiendo, por tanto, un efecto base; también ha incidido la presencia de problemas fitosanitarios, en especial, la incidencia de la enfermedad del “chanchito blanco”. Con el mango está ocurriendo también un fenómeno similar de precocidad y las cosechas se están adelantando, en cuyo contexto la producción de noviembre se expandió en 336,3 por ciento.

**CUADRO N° 2**  
**SECTOR AGROPECUARIO 1/**  
(En toneladas)

Subsectores	Estructura Porcentual 2013 2/	NOVIEMBRE			ENERO-NOVIEMBRE		
		2014	2015	Var.%	2014	2015	Var.%
<b>AGRÍCOLA</b>	<b>69.7</b>			<b>-8.5</b>			<b>12.9</b>
<b>Orientada al mercado externo y agroindustria 2/</b>	<b>40.5</b>			<b>-8.5</b>			<b>-0.6</b>
Algodón	1.0	83	14	-83.1	10 011	6 375	-36.3
Café	0.8	0	0	n.d.	2 168	2 657	22.6
Frijol Caupí	0.2	264	2 096	693.9	4 814	3 910	-18.8
Mango	14.4	4 600	20 068	336.3	257 400	151 683	-41.1
Maíz Amarillo Duro	3.0	7 824	13 298	70.0	48 035	50 249	4.6
Plátano	8.0	20 337	20 610	1.3	222 697	239 560	7.6
Vid	12.8	96 073	77 542	-19.3	131 169	171 253	30.6
Palta	0.1	29	189	551.7	3 849	4 125	7.2
Cacao	0.1	17	72	323.5	1 185	1 011	-14.7
Páprika	0.0	0	0	n.d.	2 317	889	-61.6
Piquillo	0.2	0	0	n.d.	6 310	2 174	-65.5
<b>Orientada al mercado interno 2/</b>	<b>29.2</b>			<b>-9.4</b>			<b>38.6</b>
Arroz	20.5	9 884	5 033	-49.1	294 463	450 616	53.0
Arveja G/S	0.5	62	40	-35.5	3 669	4 231	15.3
Camote	0.5	1 783	2 705	51.7	8 387	13 718	63.6
Cebolla	0.1	1 056	837	-20.7	5 013	5 431	8.3
Frijol G/S	0.5	330	87	-73.6	2 696	4 661	72.9
Limón	4.0	5 511	9 776	77.4	124 378	134 768	8.4
Maíz Amiláceo	1.2	0	0	n.d.	12 360	16 799	35.9
Papa	1.0	2 102	1 591	-24.3	19 184	18 259	-4.8
Trigo	0.5	0	0	n.d.	8 440	13 979	65.6
Yuca	0.4	390	232	-40.5	7 400	7 535	1.8
<b>PECUARIO</b>	<b>30.3</b>			<b>1.8</b>			<b>1.3</b>
Carne de Ave 3/	11.2	2 615	2 660	1.7	25 882	27 294	5.5
Huevo	1.1	338	366	8.4	3 617	4 391	21.4
Carne de vacuno 3/	8.4	1 414	1 369	-3.2	16 345	15 577	-4.7
Leche	2.5	2 469	2 735	10.7	46 971	47 769	1.7
Carne de Ovino 3/	2.4	171	194	13.6	2 528	2 682	6.1
Carne de Porcino 3/	2.9	518	601	16.1	6 929	7 508	8.4
Carne de Caprino 3/	1.9	304	296	-2.6	4 425	4 253	-3.9
<b>SECTOR AGROPECUARIO</b>	<b>100.00</b>			<b>-6.1</b>			<b>7.9</b>

1/ Cifras preliminares

2/ A precios de 2007

3/ Peso neto

Fuente: Ministerio de Agricultura y Riego

Elaboración: BCRP, Sucursal Piura. Departamento de Estudios Económicos



- En los primeros once meses del año, la producción agropecuaria se expandió en 7,9 puntos porcentuales, merced a la recuperación de la actividad agrícola (12,9 por ciento). Este comportamiento positivo radicó en el significativo incremento en la producción de arroz (53,0 por ciento) y uva (30,6 por ciento), lo que revirtió con creces el desempeño negativo del mango (-41,1 por ciento).
- En lo que va de la campaña agrícola 2015-2016 (agosto-noviembre), se instalaron un total de 33,1 miles de hectáreas de cultivos transitorios lo que supuso un incremento del 6,5 por ciento respecto de similar período de la campaña anterior. Fue gravitante la mayor ejecución de maíz amarillo duro (41,4 por ciento) y frijol caupí (89,3 por ciento).
- Dentro de las condiciones de desarrollo de la campaña agrícola, cabe destacar que, hacia fines del mes de noviembre, el reservorio de Poechos mostraba una disponibilidad de agua de 200,0 millones de m<sup>3</sup>, equivalentes al 40,8 por ciento de su capacidad útil. Por otra parte, la represa de San Lorenzo albergaba 43,2 millones de m<sup>3</sup> (22,4 por ciento de su capacidad efectiva).

**CUADRO N° 3**  
**SUPERFICIE SEMBRADA 1/**  
(Hectáreas)

CULTIVO	Campaña Agrícola <sup>2/</sup>		Variación	
	2014/2015	2015/2016	Absoluta	Porcentual
<b>CULTIVOS TRANSITORIOS</b>	<b>31 073</b>	<b>33 090</b>	<b>2 017</b>	<b>6.5</b>
Algodón	0	0	0	n.d.
Arroz	20 415	20 408	- 7	0.0
Frijol Caupí	989	1 872	883	89.3
Frijol G/S	583	450	- 133	-22.8
Maíz Amarillo Duro	4 600	6 506	1 906	41.4
Maíz Amiláceo	1 516	673	- 843	-55.6
Papa	415	557	142	34.2
Trigo	0	4	4	n.d.
Yuca	167	192	25	15.0
Otros	2 388	2 428	40	1.7
<b>CULTIVOS PERMANENTES</b>	<b>383</b>	<b>484</b>	<b>101</b>	<b>26.4</b>
Limón	160	0	- 160	-100.0
Mango	3	0	- 3	-100.0
Plátano	162	2	- 160	-98.8
Vid	58	482	424	731.0
<b>Total</b>	<b>31 456</b>	<b>33 574</b>	<b>2 118</b>	<b>6.7</b>

1/ Cifras preliminares  
2/ De agosto a noviembre.  
FUENTE: MINAGRI

## 1.2 Sector pesca

- En noviembre de 2015, la actividad pesquera registró una caída de 42,8 por ciento respecto a similar mes del año pasado, debido básicamente al menor desembarque para congelado (-46,0 por ciento). En este sentido, fue determinante la menor disponibilidad de pota, afectada por condiciones marinas anómalas en medio de la ocurrencia de un Fenómeno El Niño; cabe señalar que, en contraste, en el año anterior la pota registró volúmenes atípicamente altos en noviembre por lo que, en alguna medida, hay también un efecto base.
- Por el contrario, la extracción destinada a la producción de conservas se expandió en 145,3 por ciento, lo que se explica, sobre todo, por el mayor desembarque de atún. Al respecto, es pertinente mencionar que la Resolución C-14-05, de la Comisión Interamericana de Atún Tropical, eliminó en julio de 2014 las restricciones que tenía la flota nacional atunera para efectuar sus actividades dentro del Océano Pacífico Oriental, enmendando la Resolución C-11-12 de julio de 2011 que dispuso que los barcos de bandera peruana sólo podían operar en las áreas marinas bajo jurisdicción de Perú, teniendo en cuenta que su capacidad operativa no era superior a la capacidad activa que incluyó en el Registro Regional en el 2002. En ambas Resoluciones, la capacidad de acarreo de Perú se mantiene en 5 000 metros cúbicos.

- En el período enero-noviembre, la caída del sector fue de 6,8 por ciento en relación con análogo lapso del año anterior. Fue gravitante la menor pesca para congelado (-7,1 por ciento) y fresco (-25,7 por ciento), que no pudo ser compensada por la recuperación en enlatado (108,7 por ciento) y harina (85,0 por ciento).

**CUADRO N° 4**  
**SECTOR PESCA 1/**  
(En toneladas)

DESTINO	NOVIEMBRE			ENERO - NOVIEMBRE		
	2014	2015	Var % 1/	2014	2015	Var % 1/
<b>Consumo Humano Directo</b>			<b>-42.9</b>			<b>-7.6</b>
Congelado	53 569	28 916	- 46.0	514 910	478 364	- 7.1
Enlatado	517	1 268	145.3	6 943	14 494	108.7
Fresco 2/	3 000	3 000	0.0	61 534	45 720	- 25.7
Curado2/	100	100	0.0	1 100	1 100	0.0
<b>Consumo Industrial</b>			<b>n.d.</b>			<b>85.0</b>
Harina	0	617	n.d.	38 984	72 109	85.0
<b>TOTAL</b>			<b>-42.8</b>			<b>-6.8</b>

1/ A precios de 2007. Cifras preliminares.

2/ Información estimada en base a la proporcionada por la Gerencia Regional de la Producción - Piura

Fuente: Ministerio de la Producción

Elaboración: BCRP Sucursal Piura. Departamento de Estudios Económicos

**GRÁFICO N° 1**  
**CRECIMIENTO DE LA PESCA**  
(Variación % real respecto a similar mes del año anterior)

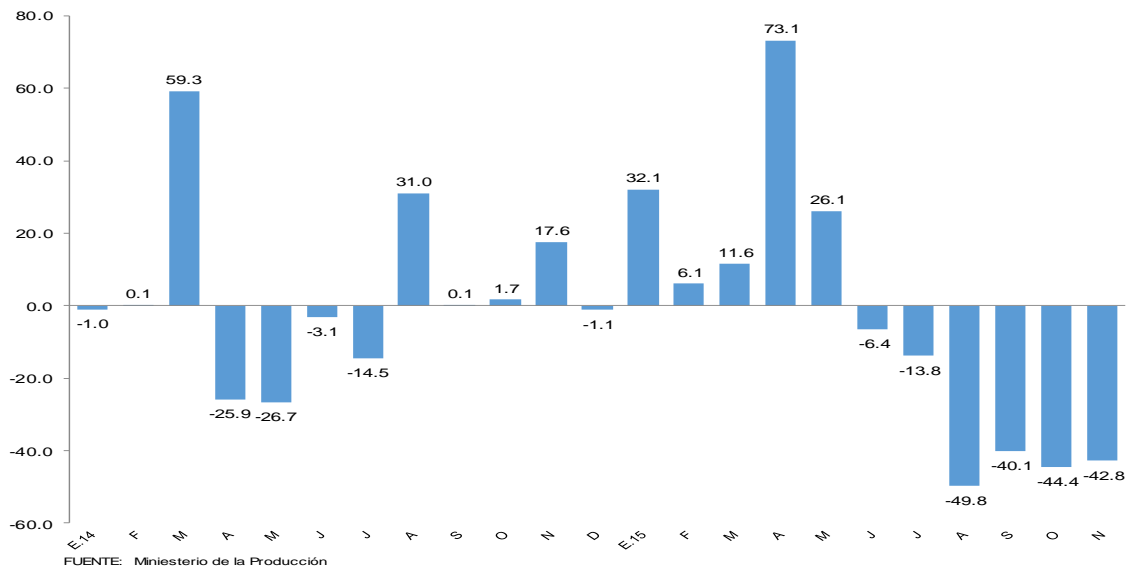

### 1.3. Sector hidrocarburos

- En noviembre, la producción de hidrocarburos se contrajo en 14,9 por ciento respecto a análogo mes del año pasado. Esto obedeció a la caída en la extracción de petróleo (-15,8 por ciento). En lo que va del año, la producción del sector disminuyó 13,1 por ciento. La baja del precio internacional del petróleo está llevando a las empresas a recortar sus planes de inversión, sobre todo en la perforación de nuevos pozos; asimismo, vienen aplicando estrategias de reducción de costos.

**CUADRO N° 5 1/  
PRODUCCIÓN DE HIDROCARBUROS**

	NOVIEMBRE			ENERO - NOVIEMBRE		
	2014	2015	Var.%	2014	2015	Var.%
<b>GAS NATURAL(miles de p3)</b>	<b>1 301 523</b>	<b>1 424 528</b>	<b>9.5</b>	<b>12 119 325</b>	<b>14 941 660</b>	<b>23.3</b>
GMP	285 580	305 515	7.0	2 635 368	3 147 204	19.4
P. Monterrico	62 836	72 487	15.4	579 775	695 829	20.0
Sapet	86 914	85 653	-1.5	927 888	1 029 712	11.0
Petrobras	420 021	416 449	-0.9	3 645 791	4 441 185	21.8
Olympic	249 503	360 507	44.5	2 411 367	3 569 018	48.0
Savia	196 668	183 917	-6.5	1 919 135	2 058 712	7.3
<b>PETROLEO CRUDO (barriles)</b>	<b>1 051 665</b>	<b>885 108</b>	<b>-15.8</b>	<b>11 933 000</b>	<b>10 230 157</b>	<b>-14.3</b>
Petrobras	311 611	340 238	9.2	3 473 789	3 565 070	2.6
P. Monterrico	13 996	13 136	-6.1	161 999	145 233	-10.3
Interoil	67 946		-100.0	722 359	192 103	-73.4
Unipetro	5 770	5 082	-11.9	65 681	60 444	-8.0
Sapet	104 519	100 482	-3.9	1 196 401	1 144 896	-4.3
Olympic	165 282	114 663	-30.6	2 147 130	1 367 007	-36.3
GMP	55 745	40 914	-26.6	584 027	524 524	-10.2
Savia ( ex Petrotech)	326 796	270 593	-17.2	3 581 614	3 230 880	-9.8
<b>TOTAL 1/</b>			<b>-14.9</b>			<b>-13.1</b>

1/ Variación porcentual en terminos reales a precios de 2007

FUENTE: PERUPETRO

ELABORACIÓN: BCRP Sucursal Piura. Departamento de Estudios Económicos

## 2. Otros indicadores sectoriales

### 2.1 Sector manufactura

- En noviembre, la actividad industrial decreció en 19,2 por ciento respecto de análogo mes del año anterior, merced a la contracción de la manufactura primaria (-19,1 por ciento) y no primaria (-21,9 por ciento). Fue determinante la caída en la producción de derivados pesqueros (-40,0 por ciento), en cuyo caso influyó la escasez de materia prima debido a condiciones marinas adversas en medio de la ocurrencia de un Fenómeno El Niño; en particular, retrocedió la producción de pescado congelado (-40,7 por ciento), máxime considerando que en noviembre del año previo hubo abundante disponibilidad de pota, situación atípica que no se repitió en el mes bajo análisis (efecto base).
- En lo que va del año, el sector se contrajo en 1,6 por ciento, básicamente debido al retroceso de la industria pesquera (-6,0 por ciento) y de refinación de petróleo (-2,5 por ciento). En parte, esto se compensó con la recuperación de la producción de arroz pilado (53,8 por ciento) dada la adecuada disponibilidad de materia prima.

**CUADRO N° 6  
SECTOR MANUFACTURA 1/  
(Variación % real respecto a similar periodo del año anterior)**

Ramas de actividad	Estructura	NOVIEMBRE	ENERO - NOVIEMBRE
	porcentual 2013 2/	Var.%	Var.%
<b>MANUFACTURA PRIMARIA</b>	<b>86.3</b>	<b>-19.1</b>	<b>-1.3</b>
Derivados pesqueros	49.7	-40.0	-6.0
Derivados de petróleo	36.1	12.7	-2.5
Arroz pilado	9.5	-14.0	53.8
Oleína	0.5	4.9	-0.5
<b>MANUFACTURA NO PRIMARIA</b>	<b>13.7</b>	<b>-21.9</b>	<b>-9.1</b>
Jugos de fruta	0.1	n.d.	-38.9
Harina de trigo	1.7	-38.8	-17.2
Hilados de algodón	2.2	-9.6	-0.8
Aceite esencial de limón	0.0	174.8	9.2
Cáscara deshidratada de limón	0.2	-38.9	10.7
<b>SECTOR MANUFACTURA</b>	<b>100.0</b>	<b>-19.2</b>	<b>-1.6</b>

1/ Cifras preliminares.

2/ A precios de 1994.

Fuente: Empresas Industriales, PRODUCE y PETROPERÚ





**GRÁFICO N° 2**  
**CRECIMIENTO DE LA MANUFACTURA**  
(Variación % real respecto a similar mes del año anterior)

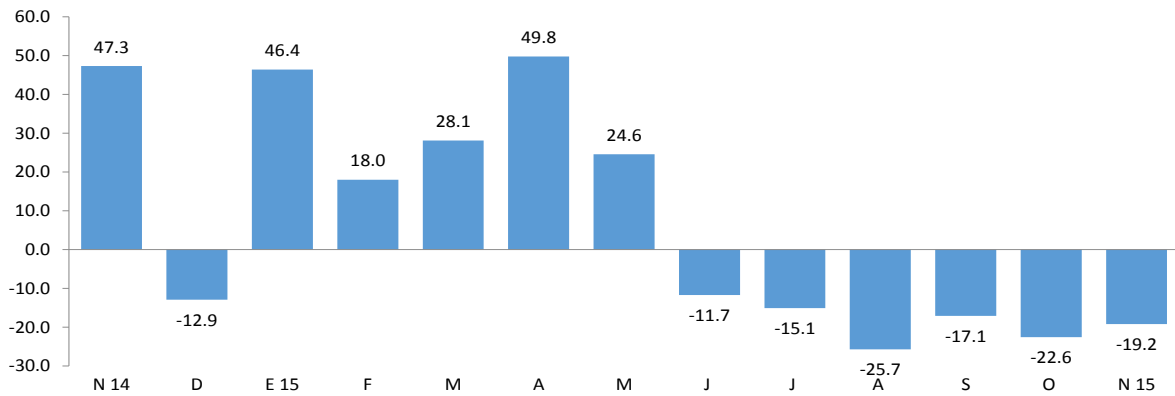

Fuente: BCRP, Sucursal Piura en base a información de MINAGRI, PETROPERU, PRODUCE y empresas.

## 1.2 Sector construcción

- En el mes bajo análisis, los despachos de cemento crecieron en 26,1 por ciento con relación a noviembre de 2014, constituyendo el sexto mes consecutivo de recuperación. En buena medida, esto se explica por la expansión de la inversión pública en medio de la ejecución de obras de prevención por el Fenómeno El Niño. En lo que va del año, dichos despachos registraron un incremento de 5,0 por ciento respecto a similar período del año anterior.

**GRÁFICO N° 3**  
**CRECIMIENTO DE LOS DESPACHOS DE CEMENTO**  
(Variación % real respecto a similar mes del año anterior)

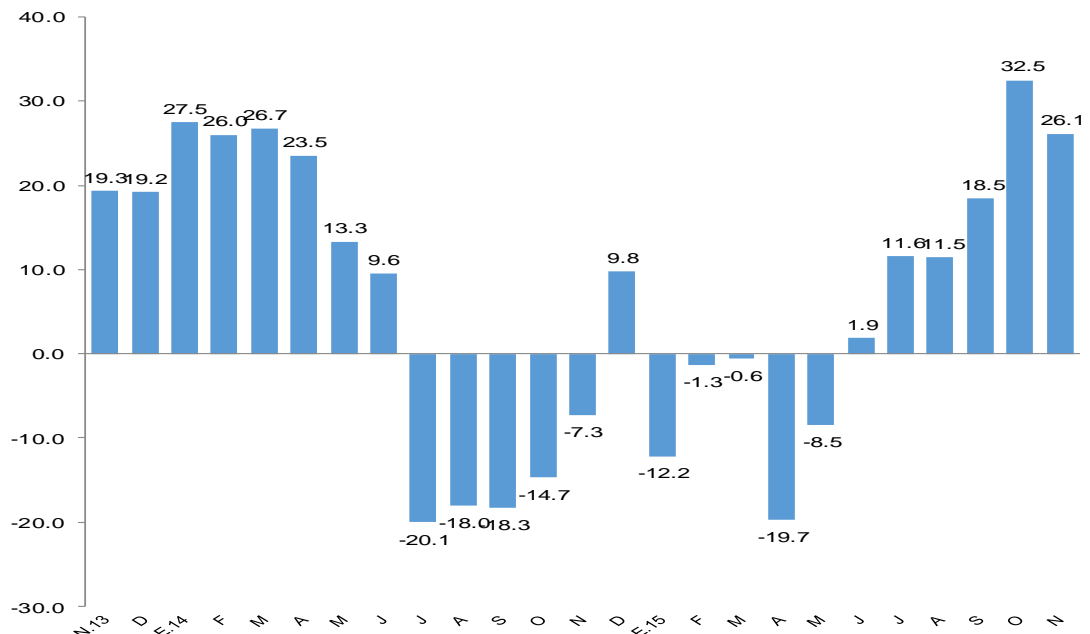

FUENTE: BCRP Sucursal Piura en base a información de Cementos Pacasmayo S.A.A



### 2.3 Arribos a los establecimientos de hospedaje

- En noviembre, el número de arribos a establecimientos de hospedaje se expandió en 4,5 por ciento respecto de similar mes del año anterior. Este resultado obedeció al aumento en el número de visitantes nacionales (7,4 por ciento) que compensó con creces la disminución en los visitantes extranjeros (-25,9 por ciento). En lo que va del año, el número de arribos se incrementó en 2,7 por ciento con relación a similar período del año pasado.

**GRÁFICO N° 4**  
**CRECIMIENTO DE ARRIBOS A ESTABLECIMIENTOS DE HOSPEDAJE**  
(Variación %)

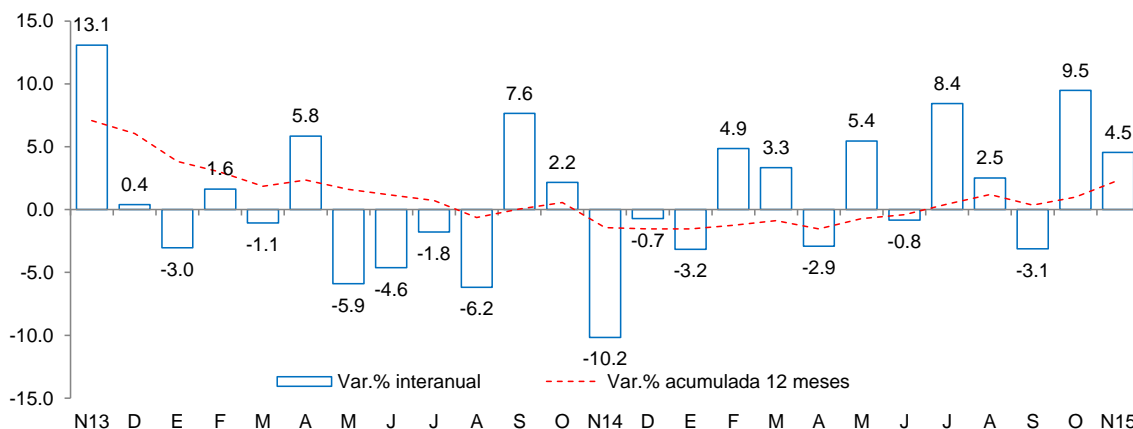

Fuente: Encuesta Mensual a Establecimientos de Hospedaje Temporal- MINCETUR

## II. SECTOR EXTERNO

### 1. Exportaciones

- En noviembre, las exportaciones de Piura totalizaron US\$ 258 millones; es decir, 2,1 por ciento menos que lo registrado en igual mes del año pasado. Las exportaciones tradicionales cayeron en 17,2 por ciento y las no tradicionales se incrementaron en 3,0 por ciento.
- En el caso de los productos tradicionales (US\$ 54 millones), la caída se explica por la menor venta de petróleo y derivados (-12,1 por ciento), oleína (-36,4 por ciento) y café (-51,2 por ciento), que no pudo ser compensada por el aumento en harina de pescado (54,1 por ciento).
- En relación con los productos no tradicionales (US\$ 203 millones), la expansión radicó en mayores envíos de etanol (8 790,1 por ciento), mangos (380,7 por ciento), fosfatos naturales (23,2 por ciento), colas de langostino congelado (371,0 por ciento), frijoles (363,4 por ciento), bananas (2,1 por ciento) y uvas (2,2 por ciento), que contrarrestaron la contracción en conservas de pescado (-51,6 por ciento), pescado congelado (-24,3 por ciento), conchas de abanico (-64,4 por ciento) e hilados (-15,8 por ciento), entre otros.
- En lo que va del año, las exportaciones fueron de US\$ 1 942 millones, lo que significó una caída de 27,8 por ciento en relación con similar período del año anterior. Fue determinante la menor venta de petróleo y derivados (-62,2 por ciento) y, en menor medida, de productos pesqueros no tradicionales (-17,0 por ciento); en contraste, los envíos de productos agropecuarios no tradicionales se expandieron en 10,8 por ciento. Los principales países de destino fueron Estados Unidos (28,8 por ciento), Países Bajos (8,9 por ciento), China (7,1 por ciento), Panamá (6,7 por ciento), España (5,1 por ciento) y Brasil (4,5 por ciento).

**CUADRO N° 7**  
**EXPORTACIONES POR GRUPO DE PRODUCTOS 1/**  
(Valor FOB en millones de US\$)

	Estructura %	NOVIEMBRE			ENERO - NOVIEMBRE		
		2013	2014	2015	Var %	2014	2015
<b>PRODUCTOS TRADICIONALES</b>	44.5%	<b>65</b>	<b>54</b>	<b>-17.2</b>	<b>1 221</b>	<b>516</b>	<b>-57.7</b>
Pesquero	3.9%	12	11	-9.6	114	93	-18.1
Agropecuario	0.5%	11	6	-48.4	64	23	-63.5
Minería	1.2%	0	0	n.d.	2	6	250.8
Petróleo y derivados	38.9%	42	37	-12.1	1 042	394	-62.2
<b>PRODUCTOS NO TRADICIONALES</b>	55.5%	<b>197</b>	<b>203</b>	<b>3.0</b>	<b>1 467</b>	<b>1 425</b>	<b>-2.8</b>
Agropecuario	17.3%	116	126	8.0	467	518	10.8
Pesquero	19.5%	49	32	-35.3	614	510	-17.0
Textil	0.7%	1	1	-22.5	16	12	-27.2
Maderas y Papeles	0.0%	0	0	22.1	0	0	200.4
Químico	2.9%	1	10	693.2	49	45	-8.1
Minería No Metálica	14.7%	28	35	23.9	302	331	9.8
Sidero-Metalúrgico y Joyería	0.0%	0	0	-100.0	1	0	-35.2
Metal-Mecánico	0.4%	1	0	-95.7	17	8	-52.8
Resto de No Tradicionales	0.0%	0	0	-37.1	1	1	-12.5
<b>TOTAL EXPORTACIONES</b>	100.0%	<b>263</b>	<b>258</b>	<b>-2.1</b>	<b>2 688</b>	<b>1 942</b>	<b>-27.8</b>

1/ Cifras preliminares

FUENTE : SUNAT.

ELABORACIÓN: BCRP Sucursal Piura. Departamento de Estudios Económicos

### III. ASPECTOS LABORALES

#### 1. Empleo

- En noviembre, el empleo en la ciudad de Piura, en empresas privadas formales de 10 a más trabajadores, presentó una expansión del 9,6 por ciento con relación a análogo mes del año anterior. Este comportamiento se debió a la mayor contratación de trabajadores en los sectores manufacturero (17,9 por ciento); transporte, almacenes y comunicaciones (6,6 por ciento) y servicios (5,7 por ciento).

**CUADRO N° 8**  
**CIUDAD DE PIURA: ÍNDICE MENSUAL DE EMPLEO EN EMPRESAS PRIVADAS FORMALES DE 10 Y MÁS**  
**TRABAJADORES POR RAMA DE ACTIVIDAD ECONÓMICA 1/**

Sectores	Noviembre			Enero - Noviembre		
	2014	2015	Var.%	2014	2015	Var.%
Extractiva 2/	83.8	83.9	0.1	70.6	65.7	-7.0
Industria manufacturera	61.7	72.7	17.9	53.3	45.2	-15.2
Comercio	126.8	129.8	2.4	131.0	129.5	-1.1
Transporte, almacenes y comunicaciones	131.0	139.6	6.6	121.3	132.9	9.6
Servicios 3/	142.1	150.2	5.7	130.6	141.0	8.0
<b>Total</b>	<b>114.1</b>	<b>125.0</b>	<b>9.6</b>	<b>100.8</b>	<b>102.6</b>	<b>1.8</b>

Nota: La información corresponde al primer día de cada mes.

1/ Cifras preliminares.

2/ Conformada por las subramas agricultura, pesca y minería.

3/ Conformada por las subramas servicios prestados a empresas, restaurantes y hoteles, establecimientos financieros, enseñanza, servicios sociales y comunales; y electricidad, gas y agua.

Fuente: MTPE - Encuesta Nacional de Variación del Empleo (ENVME)

Elaboración: BCRP, Sucursal Piura. Departamento de Estudios Económicos.

**GRÁFICO N° 5**  
**CIUDAD DE PIURA: EMPLEO FORMAL URBANO EN EMPRESAS DE 10 Y MÁS TRABAJADORES**  
 (Variación % respecto a similar mes del año anterior)

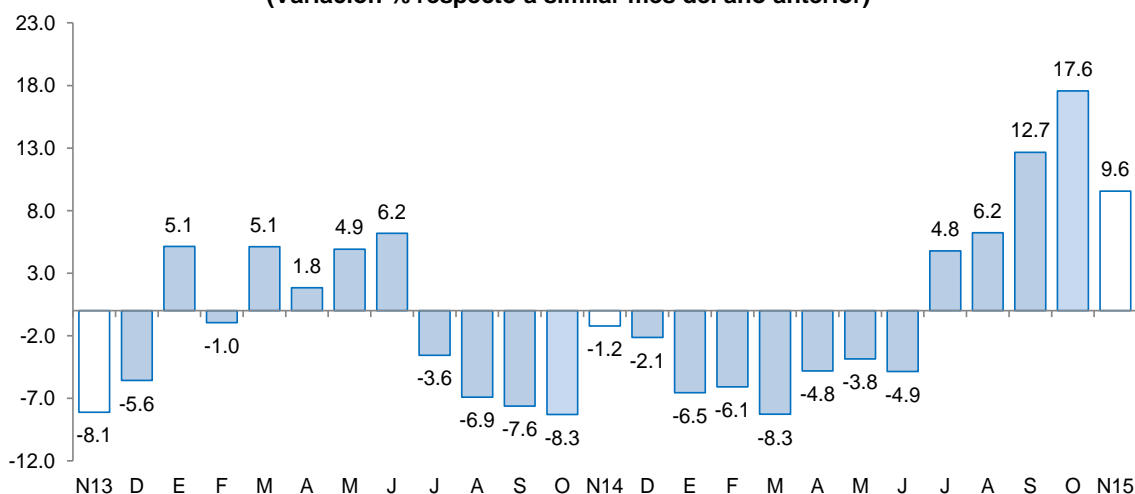

Fuente: Ministerio de Trabajo y Promoción del Empleo

#### IV. CRÉDITO Y DEPÓSITOS

##### 1. Créditos

- En noviembre, el crédito registró un aumento de 7,6 por ciento interanual, el cual significó un ritmo de crecimiento mayor al observado en similar mes de 2014 (5,8 por ciento).
- Según tipo de moneda, el crédito en moneda nacional creció en 11,5 por ciento interanual, en tanto que el crédito en moneda extranjera disminuyó 8,0 por ciento. El 82,5 por ciento del crédito total fue otorgado en moneda nacional.

**CUADRO N° 8**  
**CRÉDITOS 1/**

	Saldos en millones de nuevos soles		Tasa de crecimiento (%)	
	Oct-15	Nov-15	Mes	12 Meses
<b>POR TIPO DE CRÉDITO</b>				
Empresas	3 412	3 455	1.2	4.0
Personas	2 691	2 711	0.7	12.5
Consumo	1 887	1 900	0.7	12.9
Hipotecario	804	811	0.8	11.5
<b>TOTAL</b>	<b>6 103</b>	<b>6 165</b>	<b>1.0</b>	<b>7.6</b>
<b>POR TIPO DE MONEDA</b>				
MN	5 034	5 108	1.5	11.5
ME (Mill. US\$)	359	355	-1.0	-8.0

Fuente: SBS y AFP.

Elaboración: BCRP, Sucursal Piura. Departamento de Estudios Económicos.

**GRÁFICO N° 5**  
**CRECIMIENTO DEL CREDITO 1/**  
 (Variación % respecto a similar mes del año anterior)

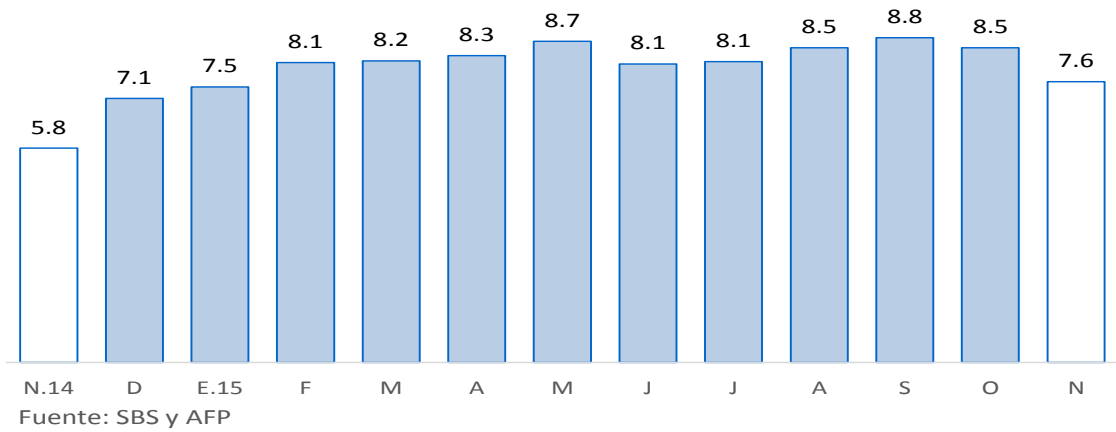

- En cuanto al tipo de crédito, el financiamiento a personas creció 12,5 por ciento, impulsado por la expansión del crédito de consumo e hipotecario (12,9 y 11,5 por ciento, respectivamente). Por otra parte, el financiamiento a empresas registró un crecimiento de 4,0 por ciento interanual. En este último caso, el mayor dinamismo se observó en las colocaciones dirigidas a corporaciones y grandes empresas (9,0 por ciento interanual), en tanto que el crédito a pequeñas empresas se expandió en 3,3 por ciento.

**GRÁFICO N° 6**  
**PIURA: EVOLUCIÓN DEL TIPO DE CRÉDITO**  
 (Variación % respecto a similar mes del año anterior)

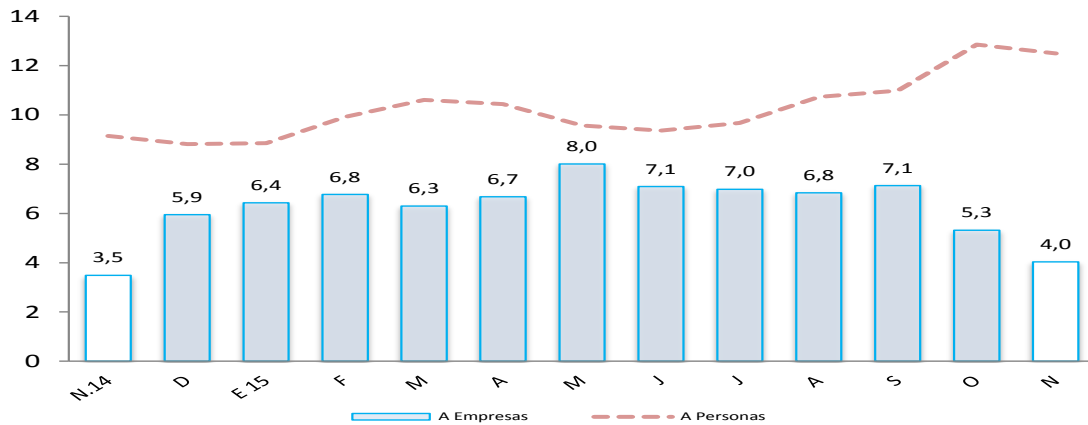

- La tasa de morosidad registrada en octubre fue de 5,3 por ciento, 0,5 de punto porcentual menos respecto al mismo mes de 2014 y por encima de la mora promedio a nivel nacional (3,0 por ciento). La morosidad de las cajas municipales fue de 8,4 por ciento; empresas financieras, 5,5 por ciento; Edpymes, 4,7 por ciento; banca múltiple, 4,6 por ciento; Banco de la Nación, 1,9 por ciento y Agrobanco, 1,0 por ciento.



**GRÁFICO Nº 7**  
**TASA DE MOROSIDAD**  
(En porcentaje)

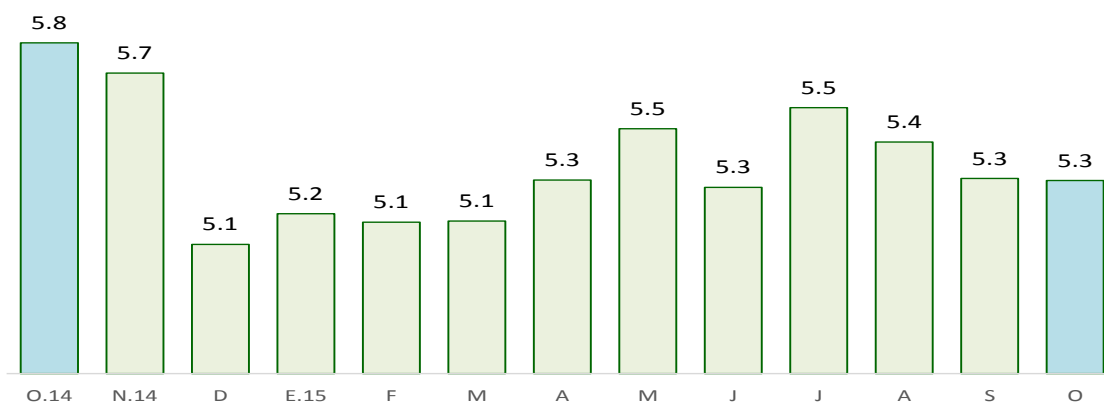

Fuente: SBS y AFP

Elaboración: BCRP, Sucursal Piura – Departamento de Estudios Económicos

## 2. Depósitos

- En noviembre, los depósitos en las instituciones financieras aumentaron en 8,5 por ciento interanual.
- Por tipo de moneda, los depósitos en soles crecieron 9,9 por ciento interanual y los depósitos en moneda extranjera, en 4,9 por ciento. La tasa de dolarización de los depósitos fue de 26,4 por ciento.
- Según tipo de depósito, los depósitos a plazo, que representan el 47,6 por ciento del total, mostraron un crecimiento interanual de 12,9 por ciento, mientras que los ahorros corrientes se expandieron en 5,6 por ciento y los depósitos a la vista, en 3,9 por ciento.

**CUADRO Nº 9**  
**DEPÓSITOS 1/**  
(SalDOS en millones de nuevos soles)

	SalDOS en millones de nuevos soles		Tasa de crecimiento (%)	
	Oct-15	Nov-15	Mes	12 Meses
<b>POR TIPO DE DEPÓSITO</b>				
Vista	893	882	-1.2	3.9
Ahorro	1 118	1 103	-1.3	5.6
A plazo	1 734	1 802	3.9	12.9
<b>TOTAL</b>	<b>3 745</b>	<b>3 787</b>	<b>1.1</b>	<b>8.5</b>
<b>POR TIPO DE MONEDA</b>				
MN	2 738	2 786	1.7	9.9
ME (Mill. US\$)	338	336	-0.6	4.9

Fuente: SBS y AFP.

Elaboración: BCRP, Sucursal Piura. Departamento de Estudios Económicos.

**GRÁFICO Nº 8**  
**CRECIMIENTO DE LOS DEPÓSITOS 1/**  
 (Variación % respecto a similar mes del año anterior)

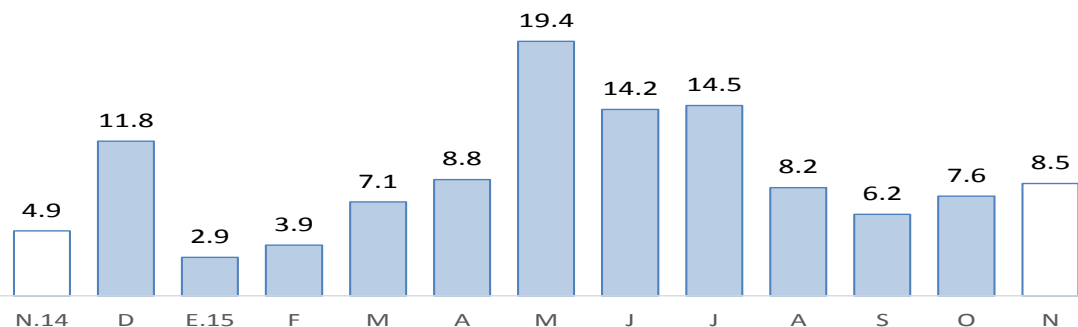

Fuente: SBS y AFP

1/ Comprende banca múltiple, cajas municipales, cajas rurales y financieras. Por falta de disponibilidad de series de depósitos del Banco de la Nación no se considera en el presente gráfico.

## V. GASTO PÚBLICO NO FINANCIERO

### 1. Gasto corriente no financiero

- En noviembre, el gasto público corriente no financiero bordeó los S/.265 millones y registró una expansión interanual real de 21,2 por ciento, que se explica por el mayor gasto del Gobierno Nacional (59,6 por ciento) y, en menor medida, del Gobierno Regional (3,7 por ciento). De otro lado, en el período enero-noviembre, se registró un incremento del 4,3 por ciento en el gasto público corriente respecto de similar lapso del año anterior.

**CUADRO Nº 10**  
**GASTO PÚBLICO 1/2**  
 (Millones de nuevos soles)

	NOVIEMBRE			ENERO - NOVIEMBRE		
	2014	2015	Var.% real	2014	2015	Var.% real
Gobierno Nacional	72	120	59,6	993	1 202	16,8
Gobierno Regional	94	101	3,7	965	989	-0,9
Gobiernos locales	44	44	-4,3	520	485	-9,8
<b>TOTAL</b>	<b>210</b>	<b>265</b>	<b>21,2</b>	<b>2 477</b>	<b>2 676</b>	<b>4,3</b>

1/ Información actualizada al 30 de noviembre 2015.

2/ Comprende el gasto en remuneraciones, pensiones, bienes y servicios.

Fuente: Ministerio de Economía y Finanzas.

Elaboración: BCRP, Sucursal Piura. Departamento de Estudios Económicos.

### 2. Gasto de capital

- En noviembre, la inversión pública total bordeó los S/.126 millones, resultando menor en 2,2 por ciento, en términos reales, a la del mismo mes del año pasado. Este comportamiento obedeció a la caída del gasto de capital de los Gobiernos Locales (-28,3 por ciento) que no pudo ser compensada por la expansión en el Gobierno Nacional (66,2 por ciento) y Gobierno Regional (27,4 por ciento), dado el significativo peso de las municipalidades en la ejecución de la inversión pública en la región. En lo que va del año, la inversión pública casi se estancó debido a que el incremento en el gasto del Gobierno Nacional (82,4 por ciento) fue contrarrestado por la caída observada en el Gobierno Regional (-20,1 por ciento) y Gobiernos Locales (-22,6 por ciento).

**CUADRO Nº 11**  
**INVERSIÓN PÚBLICA 1/ 2/**  
(Millones de nuevos soles)

	NOVIEMBRE			ENERO - NOVIEMBRE		
	2014	2015	Var.% real	2014	2015	Var.% real
Gobierno Nacional	22	39	66,2	243	461	82,4
Gobierno Regional	20	27	27,4	199	165	-20,1
Gobiernos locales	82	61	-28,3	715	572	-22,6
<b>Inversión Pública</b>	<b>124</b>	<b>126</b>	<b>-2,2</b>	<b>1 156</b>	<b>1 198</b>	<b>-0,1</b>

1/ Información actualizada al 30 de noviembre 2015.

2/ Comprende la adquisición de activos no financieros.

Fuente: Ministerio de Economía y Finanzas.

Elaboración: BCRP, Sucursal Piura. Departamento de Estudios Económicos.

- En cuanto al avance de la inversión pública, lo ejecutado al mes de noviembre, representa el 64,0 por ciento del Presupuesto Institucional Modificado (PIM), ascendente a S/.1 873 millones. El Gobierno Nacional registra un avance de 84,6 por ciento; el Gobierno Regional, de 47,2 por ciento y los Gobiernos Locales, de 58,5 por ciento.

**GRÁFICO Nº 9**  
**CRECIMIENTO DE LA INVERSIÓN PÚBLICA 1/**  
(Variación % real)

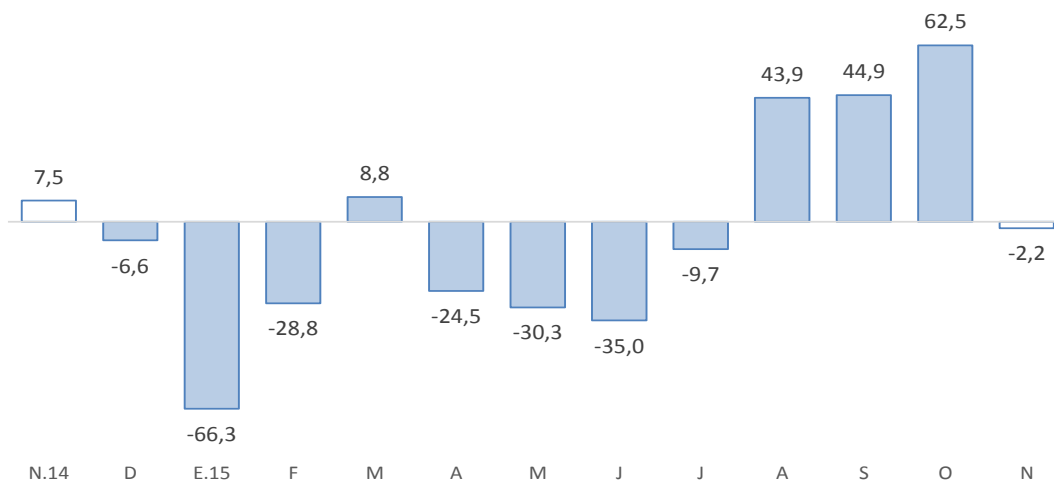

Fuente: BCRP-Departamento de Estadísticas Fiscales

Fuente: Ministerio de Economía y Finanzas (MEF)

- La inversión pública del Gobierno Nacional se centró en infraestructura vial, destacando importantes obras tales como la rehabilitación del Eje Vial N°1 Piura - Guayaquil (S/.1,5 millones), la Vía de Evitamiento de Piura (S/.4,9 millones) y la construcción de la segunda calzada de la carretera Piura – Paita (S/.21,8 millones).
- De otro lado, la inversión del Gobierno Regional se orientó básicamente al mejoramiento de diversas instituciones educativas (S/.7,2 millones) y centros de salud (S/.3,1 millones), así como al mejoramiento y ampliación del servicio de agua para riego en Sondorillo – Huancabamba (S/.3,9 millones).
- Por último, los Gobiernos Locales ejecutaron obras de mejoramiento y ampliación de instalaciones educativas (S/.14,2 millones), infraestructura vial (S/.14,4 millones), infraestructura eléctrica (S/.2,2 millones) e infraestructura agrícola (S/.3,8 millones); además se abocaron a diversos proyectos de agua y saneamiento (S/.11,2 millones).



**VI. ANEXOS**

ANEXO 1

PIURA: PRODUCCIÓN AGROPECUARIA 1/  
(TM)

PRODUCTOS	2014		2015										PRODUCTOS	
	NOV	DIC	ENE	FEB	MAR	ABR	MAY	JUN	JUL	AGO	SET	OCT		NOV
<b>AGRÍCOLA</b>														<b>AGRÍCOLA</b>
Algodón	83	0	0	0	0	0	0	10	4 272	1 854	177	48	14	Algodón
Arroz	9 884	62 043	104 471	14 226	0	0	12 943	153 087	148 640	12 216	0	0	5 033	Arroz
Arveja G/S	62	31	0	6	0	0	0	154	1 107	1 511	1 216	197	40	Arveja G/S
Café	0	0	0	0	0	0	0	1 087	1 008	419	143	0	0	Café
Camote	1 783	1 208	36	18	1 451	55	21	3 537	500	2 667	1 315	1 413	2 705	Camote
Caña de azúcar	7 592	10 479	6 914	5 898	4 288	4 710	4 913	7 816	10 008	10 391	8 771	4 515	6 693	Caña de azúcar
Cebada grano	0	0	0	0	0	0	0	17	157	100	24	70	0	Cebada grano
Frijol Castilla	264	1 066	326	68	0	0	130	693	266	53	42	236	2 096	Frijol Castilla
Frijo de Palo	0	0	0	0	0	6	0	0	0	0	6	0	29	Frijo de Palo
Frijol G/S	330	0	0	0	0	90	365	572	1 949	952	335	311	87	Frijol G/S
Limón	5511	12344	11912	14242	15471	15986	16042	14251	10359	9238	9073	8418	9776	Limón
Maíz Amarillo	7 824	8 223	5 974	12	0	38	1 841	7 586	11 369	7 633	2 222	276	13 298	Maíz Amarillo
Maíz Amiláceo	0	0	0	0	0	193	644	1 348	3 987	4 938	5 689	0	0	Maíz Amiláceo
Mango	4 600	18 197	32 087	87 247	92	0	0	0	0	537	764	10 888	20 068	Mango
Papa	2 102	2 011	1 393	1 172	1 234	955	1 085	2 046	3 176	1 301	2 144	2 162	1 591	Papa
Papaya	143	166	89	111	101	63	24	68	64	68	77	79	126	Papaya
Páprika	0	43	0	0	0	0	0	197	367	213	0	112	0	Páprika
Piquillo	0	34	30	0	0	0	0	0	0	0	0	2 144	0	Piquillo
Plátano	20 337	18 558	17 467	21 179	21 469	21 491	21 751	21 299	21 235	23 542	23 528	25 989	20 610	Plátano
Trigo	0	0	0	0	0	0	0	720	5 283	4 475	3 303	198	0	Trigo
Vid	96 073	15 106	3	0	0	0	0	3 000	4 500	8 150	14 445	63 613	77 542	Vid
Yuca	390	1 688	593	329	338	455	140	1 190	360	952	1 743	1 203	232	Yuca
<b>PECUARIO</b>														<b>PECUARIO</b>
Carne de ave <sup>2/</sup>	2 615	2 648	2 447	2 305	2 653	2 309	2 351	2 332	2 426	2 748	2 447	2 613	2 660	Carne de ave <sup>2/</sup>
Carne de caprino <sup>2/</sup>	304	312	332	328	392	432	443	428	458	465	358	321	296	Carne de caprino <sup>2/</sup>
Carne de ovino <sup>2/</sup>	171	200	199	228	257	274	276	288	287	284	213	182	194	Carne de ovino <sup>2/</sup>
Carne de porcino <sup>2/</sup>	518	605	616	602	641	706	789	851	841	721	602	538	601	Carne de porcino <sup>2/</sup>
Carne de vacuno <sup>2/</sup>	1 414	1 406	1 351	1 259	1 487	1 361	1 530	1 436	1 531	1 287	1 501	1 466	1 369	Carne de vacuno <sup>2/</sup>
Huevos	338	335	364	390	400	406	424	429	445	442	342	383	366	Huevos
Leche	2 469	3 110	3 309	4 028	4 923	5 839	6 137	5 557	5 258	4 067	3 045	2 870	2 735	Leche

1/ Cifras preliminares

2/ Peso neto

FUENTE: MINAGRI

ELABORACIÓN: BCRP SUCURSAL PIURA. Departamento de Estudios Económicos



**ANEXO 2**

**PIURA: PRODUCCIÓN PESQUERA 1/  
(T.M.B)**

	2 014		2 015											
	NOV	DIC	ENE	FEB	MAR	ABR	MAY	JUN	JUL	AGO	SET	OCT		NOV
<b>CHD 2/</b>	<b>57 186</b>	<b>48 307</b>	<b>62 566</b>	<b>66 866</b>	<b>70 676</b>	<b>60 779</b>	<b>58 924</b>	<b>48 442</b>	<b>47 067</b>	<b>30 161</b>	<b>31 243</b>	<b>29 670</b>	<b>33 284</b>	<b>CHD 2/</b>
1. Fresco	3 000	3 000	9 720	4 000	4 000	4 000	4 000	4 000	4 000	3 000	3 000	3 000	3 000	1. Fresco
2. Congelado	53 569	44 646	51 770	61 138	64 682	55 124	53 475	43 627	42 073	26 266	27 862	23 432	28 916	2. Congelado
3. Enlatado	517	561	976	1 628	1 894	1 555	1 349	715	894	795	281	3 138	1 268	3. Enlatado
4. Curado	100	100	100	100	100	100	100	100	100	100	100	100	100	4. Curado
<b>CHI 3/</b>	<b>0</b>	<b>0</b>	<b>0</b>	<b>0</b>	<b>71</b>	<b>16 927</b>	<b>31 837</b>	<b>14 713</b>	<b>7 943</b>	<b>0</b>	<b>0</b>	<b>0</b>	<b>617</b>	<b>CHI 3/</b>
Harina	0	0	0	0	71	16 927	31 837	14 713	7 943	0	0	0	617	Harina
Otras especies	0	0	0	0	0	0	0	0	0	0	0	0	0	Otras especies

1/ Cifras preliminares

2/ Consumo Humano Directo

3/ Consumo Humano Indirecto

FUENTE: Ministerio de la Producción

ELABORACIÓN: BCRP, Sucursal Piura. Departamento de Estudios Económicos



**ANEXO 3**

**PIURA: PRODUCCIÓN HIDROCARBUROS 1/  
(Barriles)**

PRODUCTOS	2 014		2 015											PRODUCTOS	
	NOV	DIC	ENE	FEB	MAR	ABR	MAY	JUN	JUL	AGO	SET	OCT	NOV		
<b>PETRÓLEO</b>	<b>LOTES</b>														<b>PETRÓLEO</b>
<b>Costa</b>		<b>724 869</b>	<b>738 333</b>	<b>712 691</b>	<b>643 628</b>	<b>683 596</b>	<b>607 271</b>	<b>623 497</b>	<b>598 355</b>	<b>616 610</b>	<b>641 431</b>	<b>621 351</b>	<b>636 332</b>	<b>614 515</b>	<b>Costa</b>
Petrobras	X	311 611	317 115	318 332	288 322	320 411	315 627	324 546	312 495	332 408	342 512	329 872	340 307	340 238	Petrobras
P. Monterrico (Ex -Vegsa)	II	13 996	13 925	13 327	12 508	13 157	13 149	14 170	13 235	13 314	12 884	12 511	13 842	13 136	P. Monterrico (Ex -Vegsa)
Interoil	III y IV	67 946	69 171	66 449	58 234	59 636	7 784	0 000	0 000	0 000	0 000	0 000	0 000	0 000	Interoil
Unipetro	IX	5 770	5 967	5 981	5 408	5 895	5 762	5 950	2 854	0 000	8 422	7 597	7 493	5 082	Unipetro
Sapet	VI VII	104 519	110 157	107 203	99 426	105 451	102 470	106 670	101 829	105 619	107 171	100 973	107 602	100 482	Sapet
Olympic	XIII	165 282	165 179	149 867	134 331	130 498	115 860	124 222	121 405	116 315	115 810	122 658	121 378	114 663	Olympic
GMP	I Y V	55 745	56 819	51 532	45 399	48 548	46 619	47 939	46 537	48 954	54 632	47 740	45 710	40 914	GMP
<b>Zócalo</b>		<b>326 796</b>	<b>324 064</b>	<b>318 131</b>	<b>269 349</b>	<b>309 207</b>	<b>304 911</b>	<b>300 592</b>	<b>302 768</b>	<b>293 823</b>	<b>290 880</b>	<b>284 771</b>	<b>285 855</b>	<b>270 593</b>	<b>Zócalo</b>
Savia	Z-2B	326 796	324 064	318 131	269 349	309 207	304 911	300 592	302 768	293 823	290 880	284 771	285 855	270 593	Savia
<b>TOTAL PETRÓLEO</b>		<b>1 051 665</b>	<b>1 062 397</b>	<b>1 030 822</b>	<b>912 977</b>	<b>992 803</b>	<b>912 182</b>	<b>924 089</b>	<b>901 123</b>	<b>910 433</b>	<b>932 311</b>	<b>906 122</b>	<b>922 187</b>	<b>885 108</b>	<b>TOTAL PETRÓLEO</b>
<b>GAS</b>	<b>LOTES</b>														<b>GAS</b>
<b>Costa</b>		<b>1 104 854</b>	<b>1 147 365</b>	<b>1 212 964</b>	<b>1 011 939</b>	<b>1 160 617</b>	<b>1 109 082</b>	<b>1 088 910</b>	<b>1 180 510</b>	<b>1 118 910</b>	<b>1 243 644</b>	<b>1 246 370</b>	<b>1 269 392</b>	<b>1 240 611</b>	<b>Costa</b>
GMP	I	285 580	287 380	293 329	247 346	278 472	278 244	285 570	270 652	264 922	301 319	304 702	317 133	305 515	GMP
P. Monterrico		62 836	63 235	60 688	56 958	58 447	47 438	53 539	64 356	67 272	69 717	70 956	73 970	72 487	P. Monterrico
Sapet	VI Y VII	86 914	100 838	101 507	82 016	98 542	92 977	97 021	93 982	97 317	92 085	92 835	95 777	85 653	Sapet
Petrobras	X	420 021	428 408	421 114	319 420	433 170	366 337	393 396	420 986	348 518	461 063	427 926	432 806	416 449	Petrobras
Olympic	XIII	249 503	267 504	336 326	306 199	291 986	324 086	259 384	330 534	340 881	319 460	349 951	349 706	360 507	Olympic
<b>Zócalo</b>		<b>196 668</b>	<b>172 640</b>	<b>173 846</b>	<b>128 137</b>	<b>164 560</b>	<b>153 771</b>	<b>218 797</b>	<b>226 502</b>	<b>188 955</b>	<b>245 967</b>	<b>191 924</b>	<b>182 336</b>	<b>183 917</b>	<b>Zócalo</b>
Savia (Petrotech)	Z-2B	196 668	172 640	173 846	128 137	164 560	153 771	218 797	226 502	188 955	245 967	191 924	182 336	183 917	Savia (Petrotech)
<b>TOTAL GAS</b>		<b>1 301 522</b>	<b>1 320 005</b>	<b>1 386 810</b>	<b>1 140 077</b>	<b>1 325 177</b>	<b>1 262 853</b>	<b>1 307 707</b>	<b>1 407 012</b>	<b>1 307 865</b>	<b>1 489 611</b>	<b>1 438 294</b>	<b>1 451 727</b>	<b>1 424 528</b>	<b>TOTAL GAS</b>

1/Cifras Preliminares

FUENTE : PERÚPETRO

ELABORACIÓN: BCRP Sucursal Piura. Departamento de Estudios Económicos



**ANEXO 4**

**PIURA: PRODUCCIÓN MANUFACTURERA 1/  
(Índice de volumen físico : 1998 = 100)**

DESCRIPCIÓN	2014		2015											DESCRIPCIÓN
	NOV	DIC	ENE	FEB	MAR	ABR	MAY	JUN	JUL	AGO	SET	OCT	NOV	
<b>Manufactura Primaria</b>	<b>304.6</b>	<b>226.3</b>	<b>197.7</b>	<b>233.9</b>	<b>283.0</b>	<b>315.7</b>	<b>284.9</b>	<b>237.1</b>	<b>226.4</b>	<b>204.5</b>	<b>186.6</b>	<b>205.3</b>	<b>244.5</b>	<b>Manufactura Primaria</b>
Harina de pescado	0.0	0.0	0.0	0.0	0.1	19.5	36.7	17.0	9.2	0.0	0.0	0.0	0.7	Harina de pescado
Conserva de pescado	32.5	26.0	50.9	157.2	97.4	150.5	33.9	44.9	48.1	43.8	14.2	56.2	44.8	Conserva de pescado
Aceite de pescado	0.0	0.0	0.0	0.0	0.2	16.6	31.2	14.4	7.8	0.0	0.0	0.0	0.3	Aceite de pescado
Pescado congelado	883.7	809.0	702.9	883.8	1 251.2	1 064.9	893.0	818.6	674.7	590.9	533.7	421.9	523.6	Pescado congelado
Arroz pilado	1 884.5	1 495.3	179.7	146.4	140.2	249.1	551.1	981.8	1 178.8	645.1	483.3	314.1	1 429.8	Arroz pilado
Oleína	272.1	337.5	274.1	262.7	198.9	134.4	162.3	0.0	88.1	264.1	113.7	229.0	285.5	Oleína
GLP	123.2	135.9	138.0	144.2	160.8	126.3	149.1	143.5	160.4	210.0	122.9	213.3	125.6	GLP
Gasolinas	106.1	154.8	129.8	145.5	133.6	129.6	141.8	129.9	135.1	131.3	143.0	136.5	108.0	Gasolinas
Kerosene y Turbo	64.1	36.0	51.1	0.0	10.4	28.1	52.0	33.2	67.4	53.0	65.9	645.2	46.2	Kerosene y Turbo
Diesel y Fuel Oil	126.9	147.9	127.8	128.4	177.9	195.2	139.8	76.8	154.6	127.6	133.5	143.2	174.0	Diesel y Fuel Oil
<b>Manufactura No Primaria</b>	<b>117.8</b>	<b>130.5</b>	<b>164.5</b>	<b>160.9</b>	<b>130.0</b>	<b>133.8</b>	<b>210.0</b>	<b>408.5</b>	<b>512.7</b>	<b>151.9</b>	<b>170.8</b>	<b>119.8</b>	<b>92.0</b>	<b>Manufactura No Primaria</b>
Jugos de fruta	0.0	2.3	0.0	26.7	35.5	0.0	88.9	71.1	35.6	88.9	83.5	0.0	0.0	Jugos de fruta
Harina de trigo	96.0	117.2	117.2	97.9	104.8	114.1	113.8	96.3	105.1	84.4	96.7	96.2	58.7	Harina de trigo
Hilados de algodón	101.5	92.6	95.9	88.5	91.8	84.4	86.3	79.4	79.4	90.8	85.1	95.0	91.8	Hilados de algodón
Aceite esencial de limón	117.6	0.0	0.0	1 714.9	295.2	705.4	1 175.9	55.9	958.3	587.9	0.0	558.6	323.0	Aceite esencial de limón
Cáscara Desh. de limón	102.2	123.2	442.7	768.9	809.6	551.0	652.8	736.6	246.3	81.6	140.4	41.6	62.4	Cáscara Desh. de limón
<b>TOTAL</b>	<b>226.8</b>	<b>221.6</b>	<b>196.2</b>	<b>230.3</b>	<b>274.2</b>	<b>305.3</b>	<b>281.1</b>	<b>244.4</b>	<b>242.9</b>	<b>201.9</b>	<b>186.0</b>	<b>200.3</b>	<b>182.0</b>	<b>TOTAL</b>

1/ Cifras preñiminales

FUENTE: ENCUESTA A EMPRESAS INDUSTRIALES

ELABORACIÓN: BCRP Sucursal Piura. Departamento de Estudios Económicos



ANEXO 5

PIURA: PRODUCCIÓN MANUFACTURERA 1/  
(Variación Porcentual) 2/

DESCRIPCIÓN	2014		2015											DESCRIPCIÓN
	NOV	DIC	ENE	FEB	MAR	ABR	MAY	JUN	JUL	AGO	SET	OCT	NOV	
<b>Manufactura Primaria</b>	<b>35.0</b>	<b>9.6</b>	<b>20.3</b>	<b>7.3</b>	<b>12.1</b>	<b>53.0</b>	<b>30.7</b>	<b>- 13.8</b>	<b>- 15.7</b>	<b>- 27.2</b>	<b>- 17.8</b>	<b>- 22.9</b>	<b>- 19.1</b>	<b>Manufactura Primaria</b>
Harina de pescado	- 100.0	- 100.0	- 100.0	n.d.	n.d.	n.d.	515.5	- 24.7	- 35.5	n.d.	n.d.	n.d.	n.d.	Harina de pescado
Conserva de pescado	- 76.0	- 70.5	- 33.7	296.6	71.1	682.4	88.5	80.8	55.7	- 6.3	- 63.1	104.6	37.8	Conserva de pescado
Aceite de pescado	- 100.0	- 100.0	- 100.0	n.d.	n.d.	n.d.	558.7	- 19.2	48.9	n.d.	n.d.	n.d.	n.d.	Aceite de pescado
Pescado congelado	75.1	44.9	49.4	5.1	- 3.3	114.1	30.8	1.1	- 17.2	- 52.7	- 41.4	- 48.2	- 40.7	Pescado congelado
Arroz pilado	102.8	8.4	117.2	85.9	100.6	46.7	500.7	38.3	- 6.3	67.6	5.4	41.2	- 14.0	Arroz pilado
Oleína	18.1	20.2	22.3	17.3	- 13.8	- 25.4	14.0	- 100.0	- 43.4	223.2	- 4.3	- 22.8	4.9	Oleína
GLP	460.1	- 20.2	- 20.8	3.5	1.5	- 11.8	0.2	2.0	9.2	39.3	- 5.0	50.7	1.9	GLP
Gasolinas	12.1	- 13.3	- 3.9	21.5	24.9	8.3	6.0	14.4	- 2.4	0.4	26.9	1.8	1.8	Gasolinas
Kerosene y Turbo	0.8	- 15.1	48.0	- 100.0	- 69.4	- 32.4	- 4.7	- 37.1	23.2	- 12.2	22.7	- 1.3	- 27.9	Kerosene y Turbo
Diesel y Fuel Oil	- 14.0	- 12.2	- 26.8	0.5	89.4	11.4	0.1	- 64.4	- 32.8	- 17.4	5.5	- 9.2	37.1	Diesel y Fuel Oil
<b>Manufactura No Primaria</b>	<b>- 3.6</b>	<b>- 30.9</b>	<b>- 15.4</b>	<b>- 11.0</b>	<b>1.3</b>	<b>20.1</b>	<b>1.3</b>	<b>- 4.3</b>	<b>- 8.4</b>	<b>- 24.1</b>	<b>- 12.8</b>	<b>- 16.9</b>	<b>- 21.9</b>	<b>Manufactura No Primaria</b>
Jugos de fruta	n.d.	- 93.5	- 100.0	50.0	- 45.7	- 100.0	- 61.5	- 20.0	- 50.0	- 48.5	370.4	- 100.0	n.d.	Jugos de fruta
Harina de trigo	13.1	- 6.5	5.5	- 4.8	- 0.6	- 10.1	- 19.4	- 21.4	0.7	- 38.1	- 25.2	- 28.5	- 38.8	Harina de trigo
Hilados de algodón	- 14.2	- 20.0	- 19.9	- 20.0	5.3	74.4	70.1	- 1.4	- 10.7	- 3.8	- 9.4	- 5.6	- 9.6	Hilados de algodón
Aceite esencial de limón	n.d.	- 100.0	- 100.0	143.1	- 70.9	100.0	47.8	- 92.2	150.8	135.3	- 100.0	n.d.	174.8	Aceite esencial de limón
Cáscara Desh. de limón	177.7	- 82.9	- 49.1	- 0.6	9.8	61.1	33.6	155.8	- 19.4	- 21.6	- 14.4	n.d.	- 38.9	Cáscara Desh. de limón
<b>TOTAL</b>	<b>33.3</b>	<b>7.4</b>	<b>18.6</b>	<b>6.6</b>	<b>11.7</b>	<b>51.8</b>	<b>29.5</b>	<b>- 13.5</b>	<b>- 15.5</b>	<b>- 27.1</b>	<b>- 17.6</b>	<b>- 22.6</b>	<b>- 19.2</b>	<b>TOTAL</b>

1/ Cifras preliminares

2/ Variación mayor a 1000 por ciento

FUENTE: ENCUESTA A EMPRESAS INDUSTRIALES, MINAGRI, Ministerio de la Producción

ELABORACIÓN: BCRP Sucursal Piura. Departamento de Estudios Económicos



ANEXO 6

PIURA: EXPORTACIONES POR TIPO DE PRODUCTO 1/  
(Millones de US\$ FOB)

TIPO	2 014		2 015											TIPO
	NOV	DIC	ENE	FEB	MAR	ABR	MAY	JUN	JUL	AGO	SET	OCT	NOV	
<b>I. Productos Tradicionales</b>	<b>63.2</b>	<b>82.8</b>	<b>40.7</b>	<b>42.1</b>	<b>24.9</b>	<b>35.4</b>	<b>54.4</b>	<b>66.6</b>	<b>33.3</b>	<b>56.8</b>	<b>43.0</b>	<b>64.6</b>	<b>54.2</b>	<b>I. Productos Tradicionales</b>
Agropecuario	11.3	9.1	2.1	1.7	1.0	0.4	0.4	1.7	2.4	2.1	2.4	3.5	5.8	Agropecuario
Minería	0.0	0.0	0.6	0.7	1.0	0.2	0.5	0.6	0.5	0.4	0.6	0.5	0.5	Minería
Pesquero	10.2	9.4	6.3	7.3	6.7	5.4	3.1	8.4	12.8	7.5	12.7	11.5	11.2	Pesquero
Petróleo y derivados	41.7	64.2	31.7	32.5	16.2	29.4	50.4	55.9	17.7	46.8	27.4	49.1	36.7	Petróleo y derivados
<b>II. Productos No tradicionales</b>	<b>190.8</b>	<b>190.3</b>	<b>160.9</b>	<b>168.0</b>	<b>142.4</b>	<b>102.1</b>	<b>119.7</b>	<b>96.3</b>	<b>105.0</b>	<b>73.4</b>	<b>112.1</b>	<b>142.0</b>	<b>203.3</b>	<b>II. Productos No tradicionales</b>
Agropecuario	111.9	99.3	85.7	60.7	49.2	23.3	21.0	20.7	18.7	17.8	29.9	65.3	125.6	Agropecuario
Maderas y Papeles	0.0	0.1	0.0	0.0	0.0	0.0	0.0	0.0	0.0	0.0	0.0	0.0	0.0	Maderas y Papeles
Metal-mecánico	1.1	0.1	0.6	0.4	0.0	0.2	0.5	0.3	0.2	0.2	0.4	5.2	0.0	Metal-mecánico
Minería No Metálica	27.9	27.0	25.4	28.0	21.0	25.1	33.8	31.2	30.9	23.6	40.3	37.3	34.7	Minería No Metálica
Pesquero	46.7	60.5	47.4	74.6	68.3	51.1	59.1	41.3	45.7	28.2	32.6	30.1	31.7	Pesquero
Químico	1.3	1.3	0.7	3.5	2.9	1.5	4.3	1.6	7.9	2.6	7.2	2.7	10.2	Químico
Resto de No Tradicionales	0.1	0.1	0.0	0.0	0.0	0.1	0.0	0.0	0.1	0.0	0.0	0.5	0.0	Resto de No Tradicionales
Sidero-Metalúrgico y Joyería	0.4	0.1	0.0	0.0	0.0	0.0	0.1	0.0	0.0	0.0	0.1	0.1	0.0	Sidero-Metalúrgico y Joyería
Textil	1.3	1.8	1.2	0.8	1.1	0.9	0.9	1.1	1.5	1.0	1.5	0.9	1.0	Textil
<b>TOTAL EXPORTACIONES</b>	<b>254.0</b>	<b>273.1</b>	<b>201.6</b>	<b>210.1</b>	<b>167.4</b>	<b>137.5</b>	<b>174.1</b>	<b>162.8</b>	<b>138.3</b>	<b>130.2</b>	<b>155.1</b>	<b>206.6</b>	<b>257.5</b>	<b>TOTAL EXPORTACIONES</b>

1/ Cifras preliminares

FUENTE: SUNAT

ELABORACIÓN: BCRP Sucursal Piura. Departamento de Estudios Económicos



**ANEXO 7**





PIURA: EXPORTACIONES DE PRODUCTOS NO TRADICIONALES 1/  
(Millones de US\$)

TIPO	2014		2015											TIPO	
	NOV	DIC	ENE	FEB	MAR	ABR	MAY	JUN	JUL	AGO	SET	OCT	NOV		
Arroz	0.0	0.0	0.0	0.0	0.0	0.0	0.0	0.0	0.0	0.0	0.0	0.0	0.0	0.0	Arroz
Bananas	10.4	11.4	11.2	10.4	13.0	11.9	11.9	11.2	10.7	11.0	13.9	11.6	10.7	11.6	Bananas
Cortezas de limon	0.3	0.4	1.1	2.3	2.3	1.6	2.1	2.1	0.7	0.2	0.4	0.1	0.2	0.1	Cortezas de limon
Jugo de limon	0.0	0.0	0.0	0.0	0.0	0.0	0.0	0.1	0.1	0.0	0.0	0.0	0.0	0.0	Jugo de limon
Jugo de mango	0.0	0.0	0.0	0.0	0.0	0.0	0.0	0.0	0.0	0.0	0.0	0.0	0.0	0.0	Jugo de mango
Jugo de maracuya	0.0	0.1	0.0	0.4	0.2	0.2	0.5	0.9	0.8	1.1	0.8	0.2	0.1	0.1	Jugo de maracuya
Limonos	0.3	0.2	0.4	0.3	0.5	0.3	0.2	0.2	0.2	0.2	0.4	0.4	0.3	0.3	Limonos
Mangos	1.3	13.3	60.3	42.9	24.3	2.3	0.6	0.2	0.0	0.1	0.0	0.7	6.7	0.0	Mangos
Paltas	0.0	0.0	0.0	0.1	1.3	3.6	1.5	0.6	0.0	0.0	0.0	0.0	0.0	0.0	Paltas
Sandias y melones	0.0	0.0	0.0	0.0	0.0	0.0	0.0	0.0	0.0	0.0	0.0	0.0	0.0	0.0	Sandias y melones
Uvas	92.3	66.0	6.5	0.0	0.1	0.1	0.1	0.0	0.0	0.3	4.1	44.7	98.4	4.1	Uvas
Otras frutas	0.3	0.1	0.6	1.0	1.4	0.2	0.9	1.2	1.2	0.6	0.3	0.1	0.5	0.1	Otras frutas
Cebollas	0.0	0.0	0.0	0.0	0.0	0.0	0.0	0.0	0.0	0.0	0.0	0.0	0.0	0.0	Cebollas
Espárragos	0.7	0.1	0.0	0.0	0.0	0.0	0.0	0.0	0.0	0.0	0.0	0.1	0.0	0.0	Espárragos
Frijoles	0.4	1.0	0.7	0.2	0.5	0.1	0.3	0.8	1.2	0.2	2.7	1.0	1.9	0.0	Frijoles
Frijoles preparados	3.4	2.2	1.9	1.2	2.4	0.7	1.1	1.1	1.9	1.3	3.2	2.9	3.7	0.0	Frijoles preparados
Otras legumbres	0.1	0.5	0.1	0.4	0.8	0.2	0.2	0.4	0.1	0.1	0.5	0.4	0.3	0.0	Otras legumbres
Harina de marigold y otros	0.0	0.0	0.0	0.0	0.0	0.0	0.0	0.0	0.0	0.0	0.0	0.0	0.0	0.0	Harina de marigold y otros
Cacao	0.2	0.2	0.0	0.2	0.0	0.1	0.4	0.8	0.6	0.6	0.4	0.4	0.1	0.4	Cacao
Paprika	0.2	0.1	0.0	0.0	0.0	0.0	0.0	0.0	0.0	0.0	0.3	0.4	0.1	0.1	Paprika
Otros prod.agropec. no tradicionales	1.9	3.6	2.9	1.2	2.3	1.9	1.5	1.0	1.3	2.0	3.1	2.3	2.6	0.0	Otros prod.agropec. no tradicionales
<b>AGROPECUARIOS</b>	<b>111.9</b>	<b>99.3</b>	<b>85.7</b>	<b>60.7</b>	<b>49.2</b>	<b>23.3</b>	<b>21.0</b>	<b>20.7</b>	<b>18.7</b>	<b>17.8</b>	<b>29.9</b>	<b>65.3</b>	<b>125.6</b>	<b>65.3</b>	<b>AGROPECUARIOS</b>
Fosfatos naturales	26.8	25.8	24.7	27.3	20.1	24.6	32.8	30.4	30.1	22.6	39.2	36.5	33.1	36.5	Fosfatos naturales
Otros minerales no metálicos	1.1	1.3	0.7	0.7	0.8	0.5	1.0	0.8	0.8	1.0	1.1	0.7	1.7	0.7	Otros minerales no metálicos
<b>MINERALES NO METALICOS</b>	<b>27.9</b>	<b>27.0</b>	<b>25.4</b>	<b>28.0</b>	<b>21.0</b>	<b>25.1</b>	<b>33.8</b>	<b>31.2</b>	<b>30.9</b>	<b>23.6</b>	<b>40.3</b>	<b>37.3</b>	<b>34.7</b>	<b>37.3</b>	<b>MINERALES NO METALICOS</b>
Colas de langostinos congeladas	0.7	0.7	0.1	2.8	3.3	7.4	6.6	3.9	2.9	2.2	1.6	1.8	3.2	1.8	Colas de langostinos congeladas
Conchas de abanico	9.3	6.3	4.1	8.8	6.7	4.5	1.8	4.2	2.8	1.0	2.6	1.6	3.3	1.6	Conchas de abanico
Langostinos	0.0	0.0	0.0	0.0	0.0	0.1	0.0	0.0	0.1	0.1	0.1	0.2	0.6	0.2	Langostinos
Pota	JUL	JUL	12.3	23.6	22.5	15.0	18.0	12.4	12.9	7.6	8.8	7.6	7.8	7.6	Pota
Pulpos	0.0	0.0	0.0	0.0	0.0	0.1	0.0	0.0	0.6	0.2	0.2	1.0	0.3	0.0	Pulpos
Pescado congelado	8.0	13.0	16.5	17.6	11.1	7.9	6.5	5.2	5.4	3.4	3.8	5.6	6.3	5.6	Pescado congelado
Preparaciones y conservas	14.8	22.5	12.1	19.1	21.7	13.7	22.4	13.3	18.6	11.9	13.1	9.6	7.5	9.6	Preparaciones y conservas
Otros prod.pesqueros no tradicionales	1.4	2.4	2.2	2.6	3.0	2.3	3.9	2.2	2.3	1.9	2.3	2.8	2.7	2.8	Otros prod.pesqueros no tradicionales
<b>PESQUEROS</b>	<b>46.7</b>	<b>60.5</b>	<b>47.4</b>	<b>74.6</b>	<b>68.3</b>	<b>51.1</b>	<b>59.1</b>	<b>41.3</b>	<b>45.7</b>	<b>28.2</b>	<b>32.6</b>	<b>30.1</b>	<b>31.7</b>	<b>31.7</b>	<b>PESQUEROS</b>
Aceite esencial de limon	0.4	0.0	0.0	1.7	1.2	0.6	3.2	0.1	2.4	1.4	0.0	1.4	0.7	0.0	Aceite esencial de limon
alcohol etilico sin desnaturalizar	0.1	0.5	0.4	1.2	0.8	0.0	0.2	0.5	4.5	0.3	6.4	0.6	8.8	0.6	alcohol etilico sin desnaturalizar
Otros prod. químicos	0.8	0.8	0.3	0.6	0.8	0.9	0.9	0.9	1.1	1.0	0.9	0.7	0.7	0.7	Otros prod. químicos
<b>QUIMICOS</b>	<b>1.3</b>	<b>1.3</b>	<b>0.7</b>	<b>3.5</b>	<b>2.9</b>	<b>1.5</b>	<b>4.3</b>	<b>1.6</b>	<b>7.9</b>	<b>2.6</b>	<b>7.2</b>	<b>2.7</b>	<b>10.2</b>	<b>2.7</b>	<b>QUIMICOS</b>
Hilados	1.2	1.8	1.2	0.8	1.1	0.8	0.9	1.1	1.4	1.0	1.5	0.8	1.0	0.8	Hilados
Otros prod. textiles	0.1	0.0	0.0	0.0	0.0	0.1	0.0	0.0	0.1	0.0	0.0	0.0	0.0	0.0	Otros prod. textiles
<b>TEXTILES</b>	<b>1.3</b>	<b>1.8</b>	<b>1.2</b>	<b>0.8</b>	<b>1.1</b>	<b>0.9</b>	<b>0.9</b>	<b>1.1</b>	<b>1.5</b>	<b>1.0</b>	<b>1.5</b>	<b>0.9</b>	<b>1.0</b>	<b>0.9</b>	<b>TEXTILES</b>
<b>OTROS NO TRADICIONALES</b>	<b>1.7</b>	<b>0.4</b>	<b>0.6</b>	<b>0.4</b>	<b>0.1</b>	<b>0.2</b>	<b>0.6</b>	<b>0.4</b>	<b>0.3</b>	<b>0.2</b>	<b>0.5</b>	<b>5.8</b>	<b>0.1</b>	<b>0.1</b>	<b>OTROS NO TRADICIONALES</b>
<b>TOTAL EXPORTACIONES NO TRADICIONALES</b>	<b>190.8</b>	<b>190.3</b>	<b>160.9</b>	<b>168.0</b>	<b>142.4</b>	<b>102.1</b>	<b>119.7</b>	<b>96.3</b>	<b>105.0</b>	<b>73.4</b>	<b>112.1</b>	<b>142.0</b>	<b>203.3</b>	<b>203.3</b>	<b>TOTAL EXPORTACIONES NO TRADICIONALES</b>

1/ Cifras preliminares

FUENTE: SUNAT w w w .sunat.gob.pe

ELABORACIÓN: BCRP, Sede Regional Piura. Departamento de Estudios Económicos



ANEXO 8

PIURA: IMPORTACIONES POR USO O DESTINO ECONOMICO1/  
(Millones de US\$)

RUBROS	2 014		2 015											RUBROS
	NOV	DIC	ENE	FEB	MAR	ABR	MAY	JUN	JUL	AGO	SET	OCT	NOV	
<b>I. Bienes de consumo</b>	<b>4.8</b>	<b>5.2</b>	<b>3.9</b>	<b>2.7</b>	<b>2.1</b>	<b>3.3</b>	<b>3.9</b>	<b>6.4</b>	<b>4.4</b>	<b>3.5</b>	<b>7.7</b>	<b>7.6</b>	<b>7.7</b>	<b>I. Bienes de consumo</b>
Bienes de consumo no duradero	0.6	0.8	2.8	1.9	1.7	2.1	3.1	5.5	3.7	2.8	6.6	6.9	4.8	Bienes de consumo no duradero
Bienes de consumo duradero	4.2	4.4	1.1	0.7	0.4	1.2	0.9	1.0	0.8	0.7	1.1	0.7	1.3	Bienes de consumo duradero
<b>II. Insumos</b>	<b>60.3</b>	<b>47.4</b>	<b>42.5</b>	<b>30.4</b>	<b>60.5</b>	<b>67.2</b>	<b>36.3</b>	<b>60.1</b>	<b>55.2</b>	<b>47.5</b>	<b>48.2</b>	<b>43.7</b>	<b>44.6</b>	<b>II. Insumos</b>
Combustibles, lubricantes y conexos	41.2	28.4	26.6	14.8	38.2	48.8	19.0	38.0	42.0	25.8	27.4	30.4	23.8	Combustibles, lubricantes y conexos
Materia prima para la agricultura	3.3	8.8	4.8	5.8	8.3	3.3	3.1	11.6	3.1	5.9	6.6	5.0	3.9	Materia prima para la agricultura
Materia prima para la industria	15.8	10.2	11.0	9.8	14.0	15.1	14.2	10.5	10.2	15.8	14.2	8.4	16.9	Materia prima para la industria
<b>III. Bienes de capital y materiales de construcción</b>	<b>15.5</b>	<b>12.6</b>	<b>9.2</b>	<b>7.9</b>	<b>8.3</b>	<b>6.6</b>	<b>8.4</b>	<b>10.8</b>	<b>13.3</b>	<b>12.1</b>	<b>6.2</b>	<b>19.9</b>	<b>13.9</b>	<b>III. Bienes de capital y materiales de construcción</b>
Materiales de construcción	6.1	0.9	2.0	3.3	3.5	3.2	3.9	8.2	3.6	5.5	2.5	4.5	6.1	Materiales de construcción
Para la agricultura	0.2	4.1	0.1	0.2	0.8	0.1	0.7	0.4	0.0	0.6	0.5	0.6	0.3	Para la agricultura
Para la industria	8.1	0.8	6.3	3.9	3.1	2.9	3.1	1.6	9.1	5.3	2.7	3.6	5.8	Para la industria
Equipo de Transporte	1.2	6.8	0.9	0.6	0.8	0.4	0.7	0.6	0.5	0.7	0.5	11.1	1.7	Equipo de Transporte
<b>IV. OTROS BIENES</b>	<b>0.0</b>	<b>0.0</b>	<b>0.0</b>	<b>0.0</b>	<b>0.0</b>	<b>0.0</b>	<b>0.0</b>	<b>0.0</b>	<b>0.0</b>	<b>0.0</b>	<b>0.0</b>	<b>0.0</b>	<b>0.0</b>	<b>IV. OTROS BIENES</b>
<b>TOTAL</b>	<b>80.7</b>	<b>65.1</b>	<b>55.6</b>	<b>41.0</b>	<b>71.0</b>	<b>77.1</b>	<b>48.6</b>	<b>77.4</b>	<b>73.0</b>	<b>63.0</b>	<b>62.1</b>	<b>71.2</b>	<b>66.2</b>	<b>TOTAL</b>

1/ Cifras preliminares

FUENTE: SUNAT

ELABORACIÓN: BCRP Sucursal Piura. Departamento de Estudios Económicos



**ANEXO 9**

**PIURA: INGRESOS CORRIENTES DEL GOBIERNO CENTRAL 1/  
(Millones de nuevos soles)**

	2014		2015											
	NOV	DIC	ENE	FEB	MAR	ABR	MAY	JUN	JUL	AGO	SET	OCT	NOV	
<b>I. Ingresos Tributarios</b>	<b>131.7</b>	<b>137.2</b>	<b>103.3</b>	<b>97.7</b>	<b>118.8</b>	<b>115.1</b>	<b>107.9</b>	<b>128.0</b>	<b>123.1</b>	<b>108.5</b>	<b>111.7</b>	<b>108.1</b>	<b>134.6</b>	<b>I. Ingresos Tributarios</b>
<b>1. Impuestos a los ingresos</b>	<b>34.6</b>	<b>35.9</b>	<b>41.4</b>	<b>30.3</b>	<b>53.5</b>	<b>43.3</b>	<b>29.6</b>	<b>32.5</b>	<b>28.9</b>	<b>29.4</b>	<b>29.5</b>	<b>28.6</b>	<b>32.0</b>	<b>1. Impuestos a los ingresos</b>
-Personas Naturales	9.2	11.2	13.8	9.0	9.6	11.1	10.2	9.9	9.1	9.6	8.4	8.9	9.4	-Personas Naturales
-Personas Jurídicas	23.5	22.7	25.8	20.2	20.9	17.3	15.1	19.1	17.8	17.4	20.0	18.8	21.2	-Personas Jurídicas
-Regularización	1.9	2.0	1.7	1.1	23.1	14.8	4.3	3.5	2.1	2.4	1.1	1.0	1.4	-Regularización
<b>2. Impuesto a la Importación</b>	<b>1.0</b>	<b>0.7</b>	<b>0.4</b>	<b>0.7</b>	<b>0.4</b>	<b>1.1</b>	<b>0.7</b>	<b>0.7</b>	<b>1.1</b>	<b>0.5</b>	<b>1.0</b>	<b>0.7</b>	<b>2.7</b>	<b>2. Impuesto a la Importación</b>
<b>3. Impuesto General a las Ventas</b>	<b>82.2</b>	<b>81.9</b>	<b>54.9</b>	<b>61.7</b>	<b>52.4</b>	<b>59.0</b>	<b>63.7</b>	<b>74.2</b>	<b>74.7</b>	<b>65.7</b>	<b>69.0</b>	<b>67.0</b>	<b>88.1</b>	<b>3. Impuesto General a las Ventas</b>
-Operaciones Internas	40.1	42.7	31.1	25.0	29.8	23.0	29.1	33.5	31.7	35.2	33.0	30.7	35.3	-Operaciones Internas
-Operaciones Externas	42.1	39.1	23.8	36.7	22.6	36.1	34.6	40.8	43.0	30.5	36.0	36.3	52.9	-Operaciones Externas
<b>4. Impuestos Selectivo al Consumo</b>	<b>2.0</b>	<b>3.2</b>	<b>2.2</b>	<b>0.2</b>	<b>5.5</b>	<b>0.1</b>	<b>4.1</b>	<b>10.1</b>	<b>7.9</b>	<b>3.4</b>	<b>2.7</b>	<b>0.3</b>	<b>0.6</b>	<b>4. Impuestos Selectivo al Consumo</b>
<b>5. Otros ingresos no tributarios</b>	<b>11.8</b>	<b>15.6</b>	<b>4.4</b>	<b>4.8</b>	<b>7.0</b>	<b>11.6</b>	<b>9.8</b>	<b>10.4</b>	<b>10.5</b>	<b>9.5</b>	<b>9.4</b>	<b>11.5</b>	<b>11.2</b>	<b>5. Otros ingresos no tributarios</b>
<b>II. Ingresos No Tributarios</b>	<b>0.1</b>	<b>0.3</b>	<b>0.1</b>	<b>0.2</b>	<b>0.2</b>	<b>0.1</b>	<b>0.2</b>	<b>0.2</b>	<b>0.1</b>	<b>0.2</b>	<b>0.1</b>	<b>0.1</b>	<b>2.0</b>	<b>II. Ingresos No Tributarios</b>
<b>INGRESOS CORRIENTES (I+II)</b>	<b>131.8</b>	<b>137.5</b>	<b>103.4</b>	<b>97.9</b>	<b>119.0</b>	<b>115.2</b>	<b>108.1</b>	<b>128.2</b>	<b>123.2</b>	<b>108.6</b>	<b>111.8</b>	<b>108.2</b>	<b>136.6</b>	<b>INGRESOS CORRIENTES (I+II)</b>

FUENTE: SUNAT

ELABORACIÓN: BCRP Sucursal Piura. Departamento de Estudios Económicos



**ANEXO 10**

**PIURA: GASTOS NO FINANCIEROS DEL GOBIERNO NACIONAL**  
(Millones de nuevos soles)

	2014		2015											
	NOV	DIC	ENE	FEB	MAR	ABR	MAY	JUN	JUL	AGO	SET	OCT	NOV	
<b>GASTOS NO FINANCIEROS</b>	<b>93.6</b>	<b>254.2</b>	<b>73.4</b>	<b>120.4</b>	<b>151.0</b>	<b>138.6</b>	<b>84.1</b>	<b>116.0</b>	<b>135.8</b>	<b>194.0</b>	<b>193.0</b>	<b>298.4</b>	<b>158.5</b>	<b>GASTOS NO FINANCIEROS</b>
<b>a. GASTOS CORRIENTES</b>	<b>72.0</b>	<b>171.4</b>	<b>63.8</b>	<b>102.7</b>	<b>97.6</b>	<b>115.3</b>	<b>70.1</b>	<b>104.8</b>	<b>107.4</b>	<b>133.8</b>	<b>118.4</b>	<b>167.0</b>	<b>119.7</b>	<b>a. GASTOS CORRIENTES</b>
1. Personal y obligaciones sociales	27.8	38.2	27.9	34.2	34.8	34.8	34.7	34.9	39.7	28.9	36.7	35.4	33.9	1. Personal y obligaciones sociales
2. Pensiones y otras prestaciones sociales	13.2	30.5	13.9	13.5	13.3	13.7	13.3	13.0	23.0	13.6	13.5	14.8	13.5	2. Pensiones y otras prestaciones sociales
3. Bienes y servicios	25.4	39.0	14.9	13.3	22.1	26.1	16.5	23.4	19.0	57.9	21.8	50.1	35.0	3. Bienes y servicios
4. Donaciones y transferencias	0.5	0.2	4.9	14.7	13.4	2.8	1.2	0.3	5.1	0.2	0.3	23.5	22.4	4. Donaciones y transferencias
5. Otros gastos	5.1	63.5	2.2	27.0	14.0	37.9	4.4	33.2	20.6	33.2	46.1	43.2	14.9	5. Otros gastos
<b>b. GASTOS DE CAPITAL</b>	<b>21.6</b>	<b>82.9</b>	<b>9.6</b>	<b>17.7</b>	<b>53.4</b>	<b>23.3</b>	<b>14.0</b>	<b>11.2</b>	<b>28.4</b>	<b>60.2</b>	<b>74.6</b>	<b>131.4</b>	<b>38.8</b>	<b>b. GASTOS DE CAPITAL</b>
1. Adquisición de activos no financieros	21.5	77.3	9.6	17.7	53.4	23.3	12.8	11.2	28.4	60.0	74.6	131.3	38.8	1. Adquisición de activos no financieros
2. Otros gastos de capital	0.1	5.6	0.0	0.0	0.0	0.0	1.2	0.0	0.0	0.2	0.0	0.1	0.0	2. Otros gastos de capital

FUENTE: Ministerio de Economía y Finanzas.

ELABORACIÓN: BCRP Sucursal Piura. Departamento de Estudios Económicos



ANEXO 11

PIURA: GASTOS NO FINANCIEROS DEL GOBIERNO REGIONAL

(Millones de nuevos soles)

	2014		2015											
	NOV	DIC	ENE	FEB	MAR	ABR	MAY	JUN	JUL	AGO	SET	OCT	NOV	
<b>GASTOS NO FINANCIEROS</b>	<b>114.0</b>	<b>215.5</b>	<b>84.2</b>	<b>88.5</b>	<b>91.6</b>	<b>102.9</b>	<b>97.6</b>	<b>103.8</b>	<b>113.7</b>	<b>103.5</b>	<b>115.6</b>	<b>133.4</b>	<b>128.0</b>	<b>GASTOS NO FINANCIEROS</b>
<b>a. GASTOS CORRIENTES</b>	<b>93.8</b>	<b>159.4</b>	<b>78.4</b>	<b>72.8</b>	<b>79.4</b>	<b>90.4</b>	<b>89.8</b>	<b>94.0</b>	<b>101.8</b>	<b>92.1</b>	<b>92.5</b>	<b>97.0</b>	<b>101.3</b>	<b>a. GASTOS CORRIENTES</b>
1. Personal y obligaciones sociales	62.3	101.5	62.9	54.8	53.9	60.9	58.6	60.8	69.4	63.3	63.1	67.2	71.7	1. Personal y obligaciones sociales
2. Pensiones y otras prestaciones sociales	10.0	18.6	11.3	8.6	9.0	9.3	8.5	8.9	11.0	9.0	9.1	8.6	9.5	2. Pensiones y otras prestaciones sociales
3. Bienes y servicios	18.8	33.9	4.2	8.6	14.2	18.4	22.0	22.2	21.2	19.4	19.9	20.8	19.6	3. Bienes y servicios
4. Otros gastos	2.7	5.3	0.0	0.8	2.3	1.8	0.7	2.1	0.2	0.4	0.4	0.4	0.5	4. Otros gastos
<b>b. GASTOS DE CAPITAL</b>	<b>20.2</b>	<b>56.2</b>	<b>5.8</b>	<b>15.7</b>	<b>12.2</b>	<b>12.5</b>	<b>7.8</b>	<b>9.8</b>	<b>11.9</b>	<b>11.4</b>	<b>23.1</b>	<b>36.4</b>	<b>26.7</b>	<b>b. GASTOS DE CAPITAL</b>
1. Adquisición de activos no financieros	20.0	55.9	3.3	15.0	10.1	10.6	7.6	9.6	11.7	11.2	22.9	36.2	26.5	1. Adquisición de activos no financieros
2. Otros gastos de capital	0.2	0.2	2.5	0.7	2.1	1.9	0.2	0.2	0.2	0.2	0.2	0.2	0.2	2. Otros gastos de capital

FUENTE: Ministerio de Economía y Finanzas.

ELABORACIÓN: BCRP Sucursal Piura. Departamento de Estudios Económicos



ANEXO 12

PIURA: GASTOS NO FINANCIEROS DE LOS GOBIERNOS LOCALES  
(Millones de nuevos soles)

	2014		2015											
	NOV	DIC	ENE	FEB	MAR	ABR	MAY	JUN	JUL	AGO	SET	OCT		NOV
<b>GASTOS NO FINANCIEROS</b>	127.4	300.2	33.5	66.1	126.4	97.1	109.8	97.7	125.2	100.4	97.4	105.9	105.7	<b>GASTOS NO FINANCIEROS</b>
<b>a. GASTOS CORRIENTES</b>	44.2	92.7	27.5	39.6	51.1	43.1	46.4	44.1	52.6	47.0	43.5	47.6	44.2	<b>a. GASTOS CORRIENTES</b>
1. Personal y obligaciones sociales	10.6	25.1	17.7	15.5	15.2	12.9	13.8	13.6	19.7	13.6	12.1	13.5	13.0	1. Personal y obligaciones sociales
2. Pensiones y otras prestaciones sociales	3.5	8.8	1.1	1.6	2.4	2.7	2.1	2.7	3.1	3.2	4.8	4.5	3.7	2. Pensiones y otras prestaciones sociales
3. Bienes y servicios	26.6	52.9	7.3	21.0	31.4	25.8	28.5	25.3	27.9	28.2	25.4	28.0	25.8	3. Bienes y servicios
4. Donaciones y transferencias	2.5	1.9	0.2	0.4	0.8	0.4	1.0	1.1	0.9	0.7	0.5	0.5	0.6	4. Donaciones y transferencias
5. Otros gastos	1.1	4.0	1.2	1.1	1.3	1.3	1.0	1.4	1.0	1.3	0.7	1.1	1.1	5. Otros gastos
<b>b. GASTOS DE CAPITAL</b>	83.1	207.4	6.0	26.5	75.3	54.0	63.4	53.6	72.6	53.4	53.9	58.3	61.5	<b>b. GASTOS DE CAPITAL</b>
1. Adquisición de activos no financieros	82.4	205.1	5.8	26.2	74.9	53.8	63.0	53.0	72.3	51.3	53.5	57.9	60.9	1. Adquisición de activos no financieros
2. Otros gastos de capital	0.7	2.3	0.2	0.3	0.4	0.2	0.4	0.6	0.3	2.1	0.4	0.4	0.6	2. Otros gastos de capital

FUENTE: Ministerio de Economía y Finanzas.

ELABORACIÓN: BCRP Sucursal Piura. Departamento de Estudios Económicos



**ANEXO 13**

**PIURA: CARTERA PESADA EN EL SISTEMA FINANCIERO 1/  
(En porcentajes)**

ENTIDADES FINANCIERAS	2014			2015										ENTIDADES FINANCIERAS
	OCT	NOV	DIC	ENE	FEB	MAR	ABR	MAY	JUN	JUL	AGO	SET	OCT	
<b>A. BANCO DE LA NACIÓN</b>	1.5	1.6	1.5	1.5	1.5	1.5	1.5	1.6	2.0	2.0	2.0	2.1	1.9	<b>A. BANCO DE LA NACIÓN</b>
<b>B. EMPRESAS BANCARIAS</b>	<b>5.7</b>	<b>5.5</b>	<b>4.9</b>	<b>5.0</b>	<b>4.9</b>	<b>4.7</b>	<b>4.7</b>	<b>4.8</b>	<b>4.7</b>	<b>5.0</b>	<b>4.8</b>	<b>4.7</b>	<b>4.6</b>	<b>B. EMPRESAS BANCARIAS</b>
Agrobanco	2.4	2.1	1.2	1.3	1.4	1.5	1.4	1.2	1.2	1.1	1.1	1.0	1.0	Agrobanco
<b>C. INSTITUCIONES DE MICROFINANZAS</b>														<b>C. INSTITUCIONES DE MICROFINANZAS</b>
Cajas Municipales	7.0	7.1	6.3	6.5	6.9	7.2	8.1	8.4	7.8	8.3	8.3	8.2	8.4	Cajas Municipales
Edpymes	5.3	5.2	5.1	4.9	4.9	4.7	4.9	5.2	4.8	4.8	4.9	4.7	4.7	Edpymes
Empresas Financieras	5.4	5.2	4.9	4.9	4.8	5.3	5.5	5.6	5.8	5.8	5.8	5.6	5.5	Empresas Financieras
<b>TOTAL</b>	<b>5.8</b>	<b>5.7</b>	<b>5.1</b>	<b>5.2</b>	<b>5.1</b>	<b>5.1</b>	<b>5.3</b>	<b>5.5</b>	<b>5.3</b>	<b>5.5</b>	<b>5.4</b>	<b>5.3</b>	<b>5.3</b>	<b>TOTAL</b>

1/ Cifras preliminares

FUENTE: Superintendencia de Banca, Seguros y AFP (SBS)

ELABORACIÓN: BCRP Sucursal Piura. Departamento de Estudios Económicos



