

BANCO CENTRAL DE RESERVA DEL PERÚ
SUCURSAL PIURA



PIURA: Síntesis de Actividad Económica
Septiembre 2015¹

Departamento de Estudios Económicos

El Banco Central de Reserva del Perú (BCRP) ha considerado presentar un conjunto de indicadores sectoriales de actividad económica con la finalidad de poder realizar el seguimiento del desempeño de la economía departamental. Para el sector real, se ha utilizado el Valor Bruto de Producción a precios del año 2007 para los sectores disponibles. Cabe señalar que a partir de enero 2014, el Instituto Nacional de Estadística (INEI) ha realizado el cambio de año base (de 1994 a 2007) para la construcción del Producto Bruto Interno (PBI) nacional, estando en elaboración la desagregación departamental. En la medida que se publique referida información, el BCRP volvería a elaborar para cada departamento un indicador agregado de actividad económica.

¹ En el presente informe participaron Mario Alvarado Tabacchi, Rosario Alama Salazar y Bersabeth Palacios Patrón.

ÍNDICE

	<i>Página</i>
RESUMEN EJECUTIVO.....	3
I. ACTIVIDAD PRODUCTIVA.....	5
1. Actividad primaria.....	5
1.1 Sector agropecuario.....	5
1.2 Sector pesca.....	6
1.3 Sector hidrocarburos.....	7
2. Otros indicadores sectoriales.....	8
2.1 Sector manufactura.....	8
2.2 Sector construcción.....	9
2.3 Arribos a los establecimientos de hospedaje.....	10
II. SECTOR EXTERNO.....	10
1. Exportaciones.....	10
III. CRÉDITO Y DEPÓSITOS.....	11
1. Crédito.....	11
2. Depósitos.....	13
IV. GASTO PÚBLICO NO FINANCIERO.....	13
1. Gasto corriente no financiero.....	13
2. Gasto de capital.....	14
V. ANEXOS.....	16

RESUMEN EJECUTIVO

Principales hechos de importancia

- En septiembre, las **actividades primarias** registraron comportamientos mixtos. De un lado, se incrementó la producción agropecuaria (16,7 por ciento), mientras que, de otro lado, se contrajo la actividad pesquera (-38,7 por ciento) y de hidrocarburos (-14,8 por ciento).
- En cuanto a los **otros indicadores** de actividad económica en la región, destaca el crecimiento mensual de los despachos de cemento (18,5 por ciento), crédito (8,8 por ciento) e inversión pública (44,9 por ciento). En contraste, se contrajeron la producción manufacturera (-17,1 por ciento interanual) y los arribos a establecimientos de hospedaje (-4,5 por ciento).
- En lo referente a la dinámica de la **inversión privada** en el departamento, destacan los siguientes hechos de importancia:
 - ✓ La inmobiliaria Colliers viene construyendo el Parque Industrial Piura Futura, en esta ciudad, sobre un área de 456,6 hectáreas y con una inversión de US\$ 25 millones. La primera etapa concluye en diciembre de 2015. El Parque contará con tres etapas (dos destinadas a la industria básica y liviana y una al comercio), ya ha logrado vender cuatro lotes a las empresas Divemotor (20 mil m²), Fameca (14 mil m²), Embutidos Razzeto (14 mil m²) y Transportes Carranza (20 mil m²), además de tener separados 4 lotes más.
 - ✓ La construcción de la Refinería de Talara registra al 30-09-2015 un avance del 20 por ciento, destacando entre las obras la cimentación del suelo y el inicio de trabajos del muelle, con una ejecución del 36,3 por ciento en este último caso, proyectando su culminación en marzo de 2016. La inversión que demandará el muelle es de US\$ 77 millones. Cabe recordar que la inversión total en el proyecto es de US\$ 2 730 millones a cargo de Petroperú.
 - ✓ La Asociación Virgen del Carmen inició la construcción de un nuevo mercado mayorista que estará ubicado en el distrito de Castilla, en la vía a Chulucanas. La inversión es de S/.40 millones y se destinará a la construcción de un local con 440 puestos, sobre un terreno de 40 mil metros cuadrados. La primera fase del proyecto estará concluida dentro de un año.

Actividad primaria

- En septiembre, el **sector agropecuario** creció en 16,7 por ciento respecto a similar mes del año anterior, debido básicamente al desempeño positivo del sub-sector agrícola (35,5 por ciento). Fue determinante la expansión en la producción de uva (166,8 por ciento).
- En el mes bajo análisis, la **actividad pesquera** registró una caída de 38,7 por ciento respecto a similar período del año pasado, observándose menor desembarque para congelado (-42,0 por ciento) y enlatado (-44,0 por ciento).
- La producción mensual de **hidrocarburos** se contrajo en 14,8 por ciento interanual. Esto obedeció a la caída en la extracción de petróleo (-16,1 por ciento).

Otros indicadores de actividad económica

- En septiembre, la **actividad industrial** decreció en 17,1 por ciento respecto de análogo mes del año anterior, merced a la contracción de la manufactura primaria (-17,6 por ciento) y no primaria (-4,5 por ciento). Fue determinante la caída en la producción de derivados pesqueros (-41,6 por ciento).

- En el mes bajo análisis, los **despachos de cemento** crecieron en 18,5 por ciento con relación a setiembre de 2014, constituyendo el cuarto mes consecutivo de recuperación. En buena medida, esto se explica por la recuperación de la inversión pública en medio de la ejecución de obras de prevención por el Fenómeno El Niño.
- El número de **arribos a establecimientos de hospedaje** se contrajo en 4,5 por ciento interanual. Este resultado obedeció a la disminución en el número de visitantes nacionales (-1,1 por ciento) y extranjeros (-47,9 por ciento).
- El **crédito** aumentó en 8,8 por ciento respecto a septiembre de 2014. El financiamiento a personas creció 11,0 por ciento, impulsado por la expansión del crédito de consumo e hipotecario (12,0 y 8,7 por ciento, respectivamente). Por otra parte, el financiamiento a empresas registró un crecimiento de 7,1 por ciento interanual.
- Por su parte, la **inversión pública** fue mayor en 44,9 por ciento, en términos reales, a la del mismo mes del año pasado. Este comportamiento obedeció al sustancial incremento en casi once veces por parte del gasto de capital ejecutado por el Gobierno Nacional; asimismo, la inversión del Gobierno Regional se expandió en 8,8 por ciento, mientras que la de los Gobiernos Locales se contrajo en 29,5 por ciento.

CUADRO N° 1
OTROS INDICADORES DE ACTIVIDAD ECONÓMICA
 (Variación % respecto a similar mes del año anterior)

	Abr.15	May.15	Jun.15	Jul.15	Ago.15	Sep.15
Producción industrial 1/	↑ 49.8	↑ 24.6	↓ -11.7	↓ -15.1	↓ -25.7	↓ -17.1
Despachos de cemento 1/	↓ -19.7	↓ -8.5	↑ 1.9	↑ 11.6	↑ 11.5	↑ 18.5
Arribos a establecimientos de hospedaje 1/	↓ -2.9	↑ 5.4	↓ -0.8	↑ 8.4	↑ 2.5	↓ -4.5
Crédito total 2/	↑ 8.3	↑ 8.7	↑ 8.1	↑ 8.1	↑ 8.5	↑ 8.8
Crédito de consumo 2/	↑ 6.7	↑ 2.5	↑ 9.5	↑ 10.1	↑ 11.4	↑ 12.0
Crédito hipotecario 2/	↑ 10.0	↑ 9.5	↑ 9.0	↑ 8.7	↑ 9.2	↑ 8.7
Inversión pública 1/	↓ -24.5	↓ -30.3	↓ -35.0	↓ -9.7	↑ 43.9	↑ 44.9

1/ En términos reales.

2/ En términos nominales.

I. ACTIVIDAD PRODUCTIVA

1. Actividad primaria

1.1 Sector agropecuario

- En septiembre, el sector agropecuario creció en 16,7 por ciento respecto a similar mes del año anterior, debido básicamente al desempeño positivo del sub-sector agrícola (35,5 por ciento). Fue determinante la expansión en la producción de uva (166,8 por ciento) consolidando a este cultivo como uno de los más dinámicos en los últimos años merced a la incorporación de nuevas áreas y la diversificación hacia variedades sin pepa (hoy predomina la Red Globe). No obstante, cabe señalar que la fase alta de cosechas de este frutal ocurre entre noviembre y diciembre, aunque, frente a la amenaza del Fenómeno El Niño, los productores están tratando de adelantarlas.

CUADRO N° 2
SECTOR AGROPECUARIO 1/
(En toneladas)

Subsectores	Estructura Porcentual 2013 2/	SEPTIEMBRE			ENERO-SEPTIEMBRE		
		2014	2015	Var.%	2014	2015	Var.%
AGRÍCOLA	69.7			35.5			9.5
Orientada al mercado externo y agroindustria 2/	40.5			63.4			-17.0
Algodón	1.0	854	198	-76.8	9 836	6 229	-36.7
Café	0.8	44	143	225.0	2 168	2 657	22.6
Frijol Caupí	0.2	82	42	-48.8	4 460	1 578	-64.6
Mango	14.4	857	764	-10.9	251 343	120 190	-52.2
Maíz Amarillo Duro	3.0	1 432	2 222	55.2	38 813	36 675	-5.5
Plátano	8.0	18 294	23 528	28.6	184 483	192 961	4.6
Vid	12.8	5 415	14 445	166.8	8 419	30 098	257.5
Palta	0.1	68	0	-100.0	3 805	3 816	0.3
Cacao	0.1	24	94	291.7	1 140	896	-21.4
Páprika	0.0	1 154	0	-100.0	1 457	777	-46.7
Piquillo	0.2	4 596	0	-100.0	5 415	30	-99.4
Orientada al mercado interno 2/	29.2			2.7			42.1
Arroz	20.5	880	0	-100.0	284 579	445 583	56.6
Arveja G/S	0.5	1 746	1 216	-30.4	3 470	3 994	15.1
Camote	0.5	248	1 315	430.2	6 540	9 600	46.8
Cebolla	0.1	72	270	275.0	3 757	4 294	14.3
Frijol G/S	0.5	467	335	-28.3	1 980	4 263	115.3
Limón	4.0	9 835	9 073	-7.7	108 729	116 574	7.2
Maíz Amiláceo	1.2	2 474	5 689	130.0	12 360	16 799	35.9
Papa	1.0	3 789	2 144	-43.4	15 220	14 506	-4.7
Trigo	0.5	4 383	3 303	-24.6	8 440	13 781	63.3
Yuca	0.4	1 311	1 743	33.0	5 324	6 100	14.6
PECUARIO	30.3			2.7			1.1
Carne de Ave 3/	11.2	2 395	2 447	2.2	20 704	22 020	6.4
Huevo	1.1	336	342	1.8	2 914	3 642	25.0
Carne de vacuno 3/	8.4	1 497	1 501	0.2	13 474	12 743	-5.4
Leche	2.5	2 674	3 045	13.9	41 936	42 164	0.5
Carne de Ovino 3/	2.4	194	213	10.3	2 197	2 306	5.0
Carne de Porcino 3/	2.9	530	602	13.7	5 927	6 370	7.5
Carne de Caprino 3/	1.9	370	358	-3.1	3 805	3 636	-4.4
SECTOR AGROPECUARIO	100.00			16.7			5.5

1/ Cifras preliminares

2/ A precios de 2007

3/ Peso neto

Fuente: Ministerio de Agricultura y Riego

Elaboración: BCRP, Sucursal Piura. Departamento de Estudios Económicos

- En los primeros nueve meses del año, la producción agropecuaria se expandió en 5,5 puntos porcentuales, merced a la recuperación de la actividad agrícola (9,5 por ciento). Este comportamiento positivo radicó en el significativo incremento en la producción de arroz (56,6 por ciento) que revirtió con creces el desempeño negativo del mango (-52,2 por ciento).
- En lo que va de la campaña agrícola 2015-2016 (agosto-septiembre), se instalaron un total de 28,9 miles de hectáreas de cultivos transitorios lo que supone un incremento del 16,9 por ciento respecto de similar período de la campaña anterior. Fue gravitante la mayor ejecución de maíz amarillo duro (72,8 por ciento) y frijol caupí (122,7 por ciento).
- Dentro de las condiciones de desarrollo de la campaña agrícola, cabe destacar que, hacia fines del mes de septiembre, el reservorio de Poechos mostraba una disponibilidad de agua de 325,6 millones de m³, equivalentes al 66,4 por ciento de su capacidad útil. Por otra parte, la represa de San Lorenzo albergaba 106,4 millones de m³ (55,1 por ciento de su capacidad efectiva). En ambos casos se ha producido un descenso respecto del mes previo debido a la atención de la campaña chica de arroz y de los cultivos permanentes (frutales).

CUADRO N° 3
SUPERFICIE SEMBRADA 1/
(Hectáreas)

CULTIVO	Campaña Agrícola ^{2/}		Variación	
	2014/2015	2015/2016	Absoluta	Porcentual
CULTIVOS TRANSITORIOS	24 741	28 913	4 172	16.9
Algodón	0	0	0	n.d.
Arroz	19 385	20 025	640	3.3
Frijol Caupí	744	1 657	913	122.7
Frijol G/S	0	0	0	n.d.
Maíz Amarillo Duro	3 127	5 402	2 275	72.8
Maíz Amiláceo	0	0	0	n.d.
Papa	286	424	138	48.3
Trigo	0	4	4	n.d.
Yuca	138	114	- 24	-17.4
Otros	1 061	1 287	226	21.3
CULTIVOS PERMANENTES	283	482	199	70.3
Limón	128	0	- 128	-100.0
Mango	3	0	- 3	-100.0
Plátano	120	0	- 120	-100.0
Vid	32	482	450	1,406.3
Total	25 024	29 395	4 371	17.5

1/ Cifras preliminares

2/ De agosto a septiembre

FUENTE: MINAGRI

1.2 Sector pesca

- En setiembre, la actividad pesquera registró una caída de 38,7 por ciento respecto a similar mes del año pasado, observándose menor desembarque para congelado (-42,0 por ciento) y enlatado (-44,0 por ciento). Fue determinante el irregular comportamiento oceanográfico debido al calentamiento de aguas marinas inducido por la presencia del Fenómeno de El Niño. No obstante, en lo que va del año, el crecimiento del sector fue de 1,9 por ciento en relación con similar período del año anterior.

CUADRO N° 4
SECTOR PESCA 1/
(En toneladas)

DESTINO	SETIEMBRE			ENERO - SETIEMBRE		
	2014	2015	Var % 1/	2014	2015	Var % 1/
Consumo Humano Directo			-38.7			1.1
Congelado	48 053	27 862	- 42.0	413 825	426 016	2.9
Enlatado	504	282	- 44.0	5 940	10 088	69.8
Fresco 2/	3 000	4 000	33.3	55 534	41 720	- 24.9
Curado2/	100	100	0.0	900	900	0.0
Consumo Industrial			n.d.			83.4
Harina			n.d.	38 984	71 492	83.4
TOTAL			-38.7			1.9

1/ A precios de 2007. Cifras preliminares.

2/ Información estimada en base a la proporcionada por la Gerencia Regional de la Producción - Piura

Fuente: Ministerio de la Producción

Elaboración: BCRP Sucursal Piura. Departamento de Estudios Económicos

GRÁFICO N° 1
CRECIMIENTO DE LA PESCA
(Variación % real respecto a similar mes del año anterior)

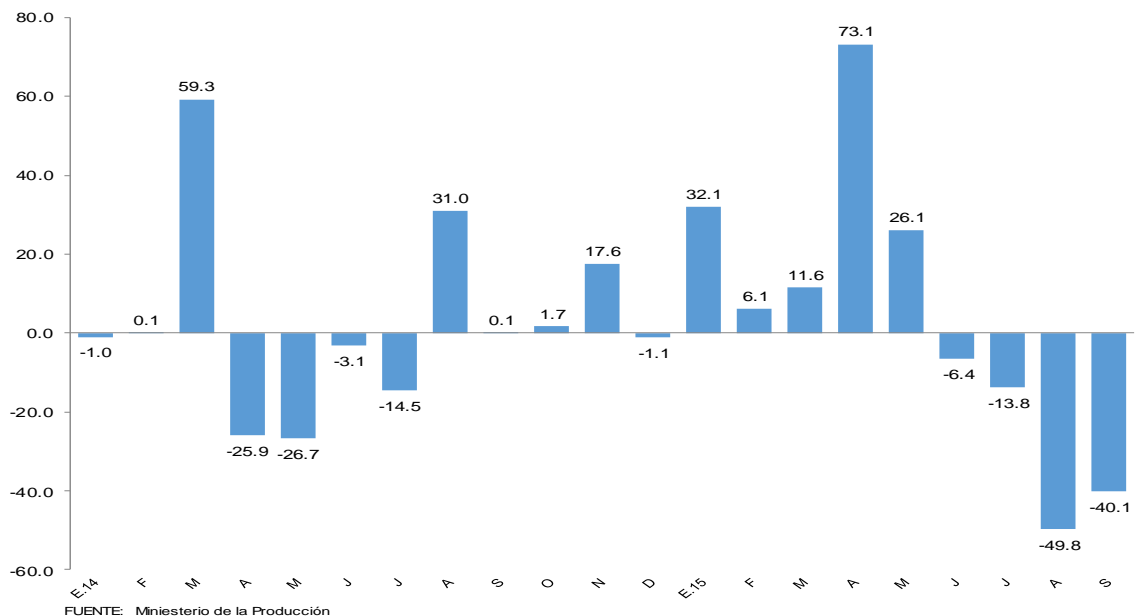

1.3. Sector hidrocarburos

- En septiembre, la producción de hidrocarburos se contrajo en 14,8 por ciento respecto a análogo mes del año pasado. Esto obedeció a la caída en la extracción de petróleo (-16,1 por ciento). En lo que va del año, la producción del sector disminuyó 12,6 por ciento. La baja del precio internacional del petróleo está llevando a las empresas a recortar sus planes de inversión, sobre todo en la perforación de nuevos pozos; asimismo vienen aplicando estrategias de reducción de costos.

**CUADRO N° 5 1/
PRODUCCIÓN DE HIDROCARBUROS**

	Septiembre			Enero - Septiembre		
	2014	2015	Var. %	2014	2015	Var. %
GAS NATURAL(miles de p3)	1 180 075	1 438 294	21.9	9 508 778	12 065 405	26.9
GMP	260 085	304 702	17.2	2 044 387	2 524 556	23.5
P. Monterrico	58 595	70 956	21.1	456 586	549 372	20.3
Sapet	75 833	92 835	22.4	759 630	848 282	11.7
Petrobras	417 918	427 926	2.4	2 772 204	3 591 930	29.6
Olympic	157 292	349 951	122.5	1 952 158	2 858 806	46.4
Savia	210 352	191 924	-8.8	1 523 814	1 692 459	11.1
PETROLEO CRUDO (barriles)	1 079 501	906 122	-16.1	9 780 023	8 422 862	-13.9
Petrobras	315 747	329 872	4.5	2 838 200	2 884 525	1.6
P. Monterrico	13 808	12 511	-9.4	133 727	118 255	-11.6
Interoil	68 007		-100.0	582 815	192 103	-67.0
Unipetro	5 791	7 597	31.2	53 986	47 869	-11.3
Sapet	106 991	100 973	-5.6	981 406	936 812	-4.5
Olympic	178 101	122 658	-31.1	1 795 072	1 130 966	-37.0
GMP	58 942	47 740	-19.0	465 896	437 900	-6.0
Savia (ex Petrotech)	332 114	284 771	-14.3	2 928 921	2 674 432	-8.7
TOTAL 1/			-14.8			-12.6

1/ Variación porcentual en terminos reales a precios de 2007

FUENTE: PERUPETRO

ELABORACIÓN: BCRP Sucursal Piura. Departamento de Estudios Económicos

2. Otros indicadores sectoriales

2.1 Sector manufactura

- En septiembre, la actividad industrial decreció en 17,1 por ciento respecto de análogo mes del año anterior, merced a la contracción de la manufactura primaria (-17,6 por ciento) y no primaria (-4,5 por ciento). Fue determinante la caída en la producción de derivados pesqueros (-41,6 por ciento), en cuyo caso influyó la escasez de materia prima debido a condiciones marinas adversas en medio de la ocurrencia de un Fenómeno El Niño; en particular, retrocedió la producción de pescado congelado (-41,4 por ciento) y conservas de pescado (-63,1 por ciento).
- No obstante, en lo que va del año, el sector se expandió en 2,8 por ciento, básicamente debido al crecimiento en la producción de arroz pilado (57,3 por ciento) debido a suficiente disponibilidad de materia prima, ya que la campaña arrocera de este año superó con creces a la anterior que fue afectada por restricciones del recurso hídrico. También fue gravitante la expansión en la industria pesquera (2,0 por ciento) a raíz de la mayor dotación de pota.

**CUADRO N° 6
SECTOR MANUFACTURA 1/**

(Variación % real respecto a similar periodo del año anterior)

Ramas de actividad	Estructura porcentual 2013 2/	SEPTIEMBRE	ENERO - SEPTIEMBRE
		Var. %	Var. %
MANUFACTURA PRIMARIA	86.3	-17.6	3.1
Derivados pesqueros	49.7	-41.6	2.0
Derivados de petróleo	36.1	14.1	-4.2
Arroz pilado	9.5	4.6	57.3
Oleína	0.5	17.3	5.9
MANUFACTURA NO PRIMARIA	13.7	-4.5	-3.6
Jugos de fruta	0.1	370.4	-37.9
Harina de trigo	1.7	-8.0	-6.2
Hilados de algodón	2.2	-9.4	0.9
Aceite esencial de limón	0.0	-100.0	-8.0
Cáscara deshidratada de limón	0.2	-14.4	10.9
SECTOR MANUFACTURA	100.0	-17.1	2.8

1/ Cifras preliminares.

2/ A precios de 1994.

Fuente: Empresas Industriales, PRODUCE y PETROPERÚ



GRÁFICO N° 2
CRECIMIENTO DE LA MANUFACTURA
 (Variación % real respecto a similar mes del año anterior)



Fuente: BCRP, Sucursal Piura en base a información de MINAGRI, PETROPERU, PRODUCE y empresas.

1.2 Sector construcción

- En el mes bajo análisis, los despachos de cemento crecieron en 18,5 por ciento con relación a setiembre de 2014, constituyendo el cuarto mes consecutivo de recuperación. En buena medida, esto se explica por la recuperación de la inversión pública en medio de la ejecución de obras de prevención por el Fenómeno El Niño. En lo que va del año, dichos despachos registraron una leve caída de 0,4 por ciento respecto a similar período del año anterior.

GRÁFICO N° 3
CRECIMIENTO DE LOS DESPACHOS DE CEMENTO
 (Variación % real respecto a similar mes del año anterior)

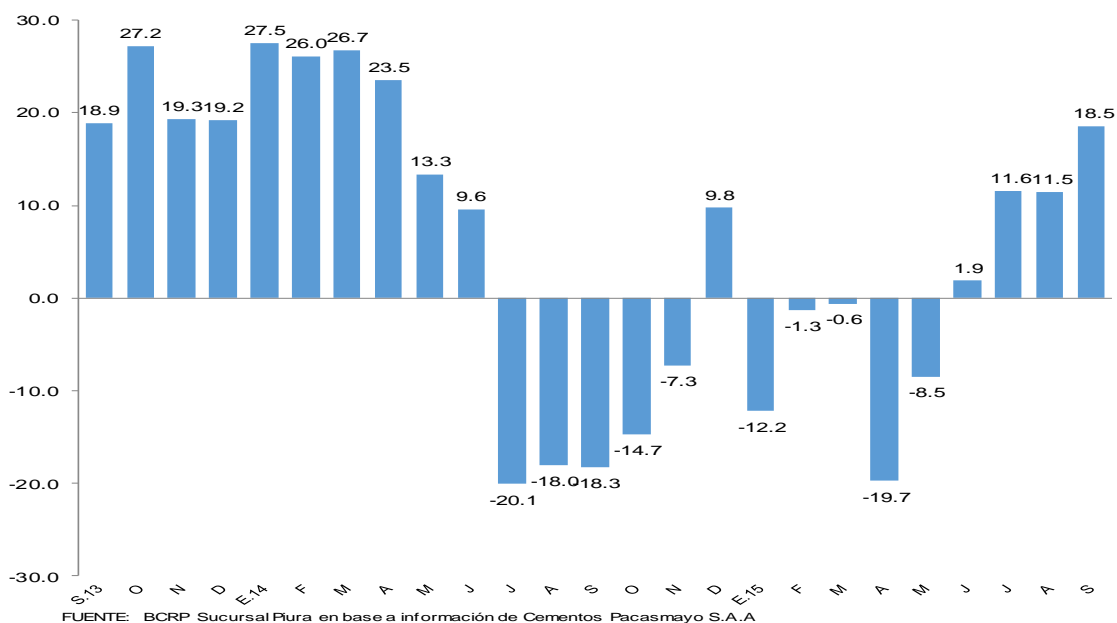

FUENTE: BCRP Sucursal Piura en base a información de Cementos Pacasmayo S.A.A



2.3 Arribos a los establecimientos de hospedaje

- En septiembre, el número de arribos a establecimientos de hospedaje se contrajo en 4,5 por ciento respecto de similar mes del año anterior. Este resultado obedeció a la disminución en el número de visitantes nacionales (-1,1 por ciento) y extranjeros (-47,9 por ciento). En lo que va del año, el número de arribos se incrementó en 1,4 por ciento con relación a similar período del año pasado.

GRÁFICO N° 4
CRECIMIENTO DE ARRIBOS A ESTABLECIMIENTOS DE HOSPEDAJE
(Variación %)

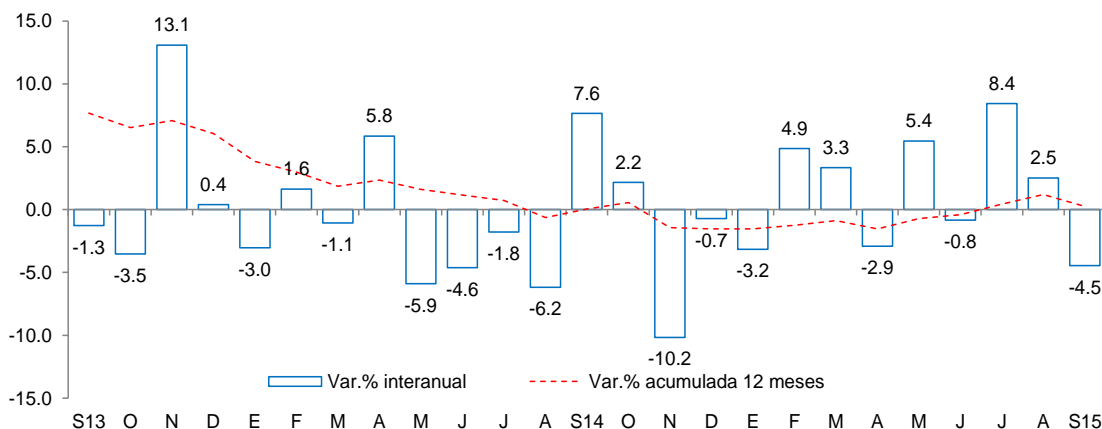

Fuente: Encuesta Mensual a Establecimientos de Hospedaje Temporal- MINCETUR

II. SECTOR EXTERNO

1. Exportaciones

- En setiembre, las exportaciones de Piura totalizaron US\$ 154,2 millones; es decir, 28,4 por ciento menos que lo registrado en igual mes del año pasado. Las exportaciones tradicionales se contrajeron en 62,7 por ciento y las no tradicionales se expandieron en 11,3 por ciento.
- En el caso de los productos tradicionales (US\$ 43,0 millones), la caída se explica por las menores ventas de petróleo y derivados (-72,0 por ciento) y de café (-83,2 por ciento), que no pudieron ser compensadas por el aumento en harina de pescado (735,3 por ciento) y oleína (57,2 por ciento). Fue determinante la drástica caída en los precios del combustible fósil.
- En relación con los productos no tradicionales (US\$ 111,2 millones), el incremento obedece principalmente a la mayor venta de fosfatos naturales (96,4 por ciento interanual), bananas (33,6 por ciento) y pimientos preparados (43,2 por ciento) que contrarrestaron la caída en conservas de pescado (-47,3 por ciento), papa (-41,1 por ciento), conchas de abanico (-59,9 por ciento), pescado congelado (-25,1 por ciento) y uvas (-23,5 por ciento).
- En lo que va del año, las exportaciones fueron de US\$ 1 477,1 millones, lo que significó una caída de 32,3 por ciento en relación con similar período del año anterior. Los principales países de destino fueron Estados Unidos (29,1 por ciento), Países Bajos (8,1 por ciento), China (8,0 por ciento), Panamá (6,7 por ciento) y España (5,5 por ciento).

CUADRO N° 7
EXPORTACIONES POR GRUPO DE PRODUCTOS 1/
(Valor FOB en millones de US\$)

	Estructura % 2013	SETIEMBRE			ENERO - SETIEMBRE		
		2014	2015	Var %	2014	2015	Var %
PRODUCTOS TRADICIONALES	44.5%	115	43	-62.7	1 064	397	-62.7
Pesquero	3.9%	5	13	152.3	93	70	-24.8
Agropecuario	0.5%	12	2	-81.5	40	14	-64.5
Minería	1.2%	0	1	n.d.	2	5	194.6
Petróleo y derivados	38.9%	98	27	-72.0	929	308	-66.9
PRODUCTOS NO TRADICIONALES	55.5%	100	111	11.3	1 119	1 080	-3.5
Agropecuario	17.3%	22	29	32.0	292	327	12.2
Pesquero	19.5%	53	32	-39.3	510	448	-12.1
Textil	0.7%	2	2	-12.6	14	10	-26.1
Maderas y Papeles	0.0%	0	0	-99.8	0	0	201.5
Químico	2.9%	1	7	497.3	46	32	-30.5
Minería No Metálica	14.7%	21	40	91.2	250	259	3.8
Sidero-Metalúrgico y Joyería	0.0%	0	0	549.8	0	0	149.1
Metal-Mecánico	0.4%	0	0	-5.7	7	3	-63.3
Resto de No Tradicionales	0.0%	0	0	-14.5	1	0	-58.9
TOTAL EXPORTACIONES	100.0%	215	154	-28.4	2 183	1 477	-32.3

1/ Cifras preliminares

2/ En base a la estructura de similar periodo de 2013

FUENTE : SUNAT.

ELABORACIÓN: BCRP Sucursal Piura. Departamento de Estudios Económicos

III. CRÉDITO Y DEPÓSITOS

1. Créditos

- En septiembre, el crédito registró un aumento de 8,8 por ciento interanual, el cual significó un ritmo de crecimiento mayor al observado en similar mes de 2014 (5,4 por ciento).
- Según tipo de moneda, el crédito en moneda nacional creció en 12,2 por ciento interanual, en tanto que el crédito en moneda extranjera disminuyó 4,7 por ciento. El 82,2 por ciento del crédito total fue otorgado en moneda nacional.

CUADRO N° 8
CRÉDITOS 1/

	Saldos en millones de nuevos soles		Tasa de crecimiento (%)	
	Ago-15	Set-15	Mes	12 Meses
POR TIPO DE CRÉDITO				
Empresas	3 350	3 402	1.6	7.1
Personas	2 623	2 655	1.2	11.0
Consumo	1 839	1 861	1.2	12.0
Hipotecario	784	794	1.3	8.7
TOTAL	5 973	6 057	1.4	8.8
POR TIPO DE MONEDA				
MN	4 893	4 976	1.7	12.2
ME (Mill. US\$)	362	363	0.2	-4.7

Fuente: SBS y AFP.

Elaboración: BCRP, Sucursal Piura. Departamento de Estudios Económicos.

GRÁFICO Nº 5
CRECIMIENTO DEL CREDITO 1/
 (Variación % respecto a similar mes del año anterior)

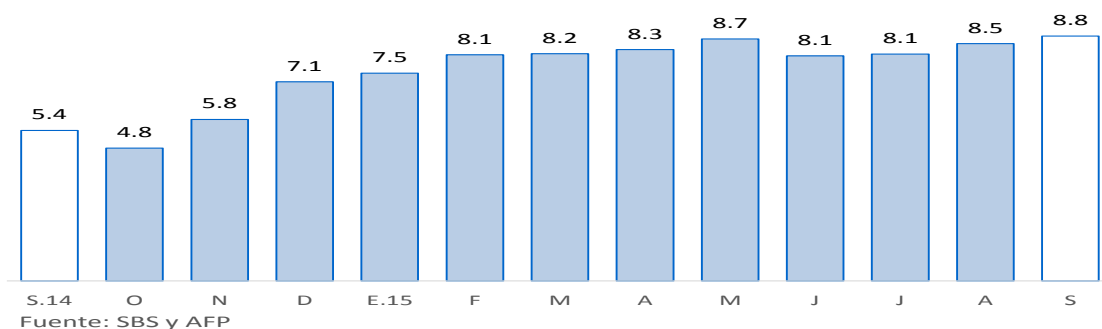

- En cuanto al tipo de crédito, el financiamiento a personas creció 11,0 por ciento, impulsado por la expansión del crédito de consumo e hipotecario (12,0 y 8,7 por ciento, respectivamente). Por otra parte, el financiamiento a empresas registró un crecimiento de 7,1 por ciento interanual. En este último caso, el mayor dinamismo se observó en las colocaciones dirigidas a corporaciones y grandes empresas (14,3 por ciento interanual), en tanto que el crédito a microempresas se expandió en 6,8 por ciento.

GRÁFICO Nº 6
PIURA: EVOLUCIÓN DEL TIPO DE CRÉDITO
 (Variación % respecto a similar mes del año anterior)

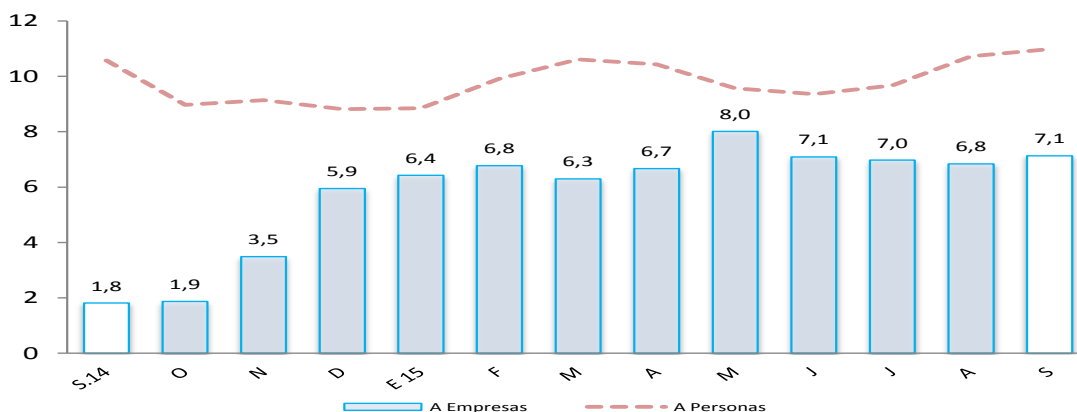

- La tasa de morosidad registrada en agosto fue de 5,4 por ciento, 0,5 de punto porcentual menos respecto al mismo mes de 2014 y por encima de la mora promedio a nivel nacional (3,0 por ciento). La morosidad de las cajas municipales fue de 8,3 por ciento; empresas financieras, 5,8 por ciento; Edpymes, 4,9 por ciento; banca múltiple, 4,8 por ciento; Banco de la Nación, 2,0 por ciento y Agrobanco, 1,1 por ciento.

GRÁFICO Nº 7
TASA DE MOROSIDAD
 (En porcentaje)

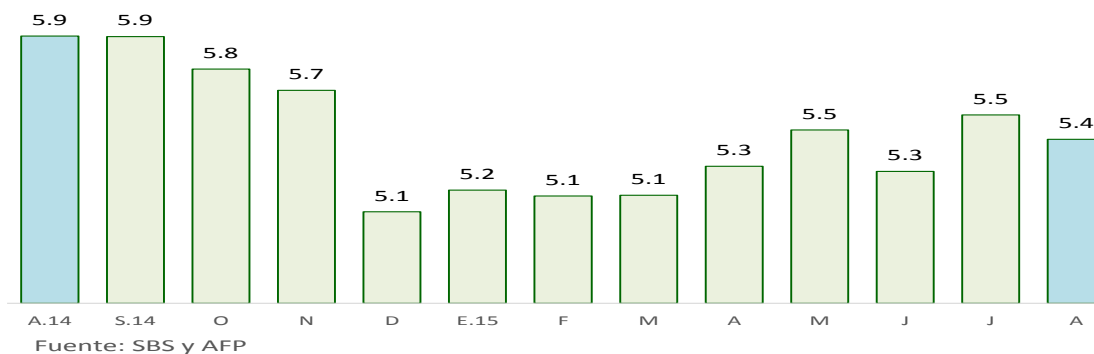

Elaboración: BCRP, Sucursal Piura – Departamento de Estudios Económicos

2. Depósitos

- En septiembre, los depósitos en las instituciones financieras aumentaron en 6,2 por ciento interanual.
- Por tipo de moneda, los depósitos en nuevos soles crecieron 5,9 por ciento interanual y los depósitos en moneda extranjera, en 7,0 por ciento. La tasa de dolarización de los depósitos fue de 27,2 por ciento.
- Según tipo de depósito, los depósitos a plazo, que representan el 46,0 por ciento del total, mostraron un crecimiento interanual de 11,6 por ciento, mientras que los ahorros corrientes se expandieron en 9,4 por ciento y los depósitos a la vista disminuyeron en 6,5 por ciento.

CUADRO Nº 9
DEPÓSITOS 1/
(SalDOS en millones de nuevos soles)

POR TIPO DE DEPÓSITO	SalDOS en millones de nuevos soles		Tasa de crecimiento (%)	
	Ago-15	Set-15	Mes	12 Meses
Vista	892	848	-5.0	-6.5
Ahorro	1 131	1 131	0.0	9.4
A plazo	1 668	1 683	0.9	11.6
TOTAL	3 692	3 662	-0.8	6.2
POR TIPO DE MONEDA				
MN	2 673	2 664	-0.3	5.9
ME (Mill. US\$)	342	335	-2.1	7.0

Fuente: SBS y AFP.

Elaboración: BCRP, Sucursal Piura. Departamento de Estudios Económicos.

GRÁFICO Nº 8
CRECIMIENTO DE LOS DEPÓSITOS 1/
(Variación % respecto a similar mes del año anterior)

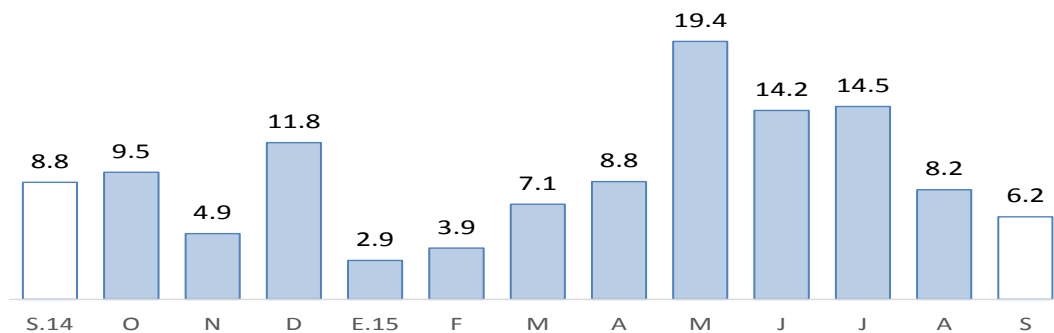

Fuente: SBS y AFP

1/ Comprende banca múltiple, cajas municipales, cajas rurales y financieras. Por falta de disponibilidad de series de depósitos del Banco de la Nación no se considera en el presente gráfico.

IV. GASTO PÚBLICO NO FINANCIERO

1. Gasto corriente no financiero

- En septiembre, el gasto público corriente no financiero bordeó los S/.254 millones y registró una expansión interanual real de 19,0 por ciento, que se explica por el mayor gasto del

Gobierno Nacional (54,6 por ciento) y, en menor medida, del Gobierno Regional (9,4 por ciento). De otro lado, en el período enero-setiembre, se registró un leve incremento del 0,6 por ciento en el gasto público corriente respecto de similar lapso del año anterior.

CUADRO N° 10
GASTO PÚBLICO 1/2
(Millones de nuevos soles)

	SETIEMBRE			ENERO - SETIEMBRE		
	2014	2015	Var.% real	2014	2015	Var.% real
Gobierno Nacional	74	118	54,6	806	915	9,7
Gobierno Regional	81	92	9,4	785	791	-2,5
Gobiernos locales	51	43	-17,5	427	393	-10,8
TOTAL	206	254	19,0	2 017	2 099	0,6

1/ Información actualizada al 30 de setiembre 2015.

2/ Comprende el gasto en remuneraciones, pensiones, bienes y servicios.

Fuente: Ministerio de Economía y Finanzas.

Elaboración: BCRP, Sucursal Piura. Departamento de Estudios Económicos.

2. Gasto de capital

- En setiembre, la inversión pública total bordeó los S/.151 millones, resultando mayor en 44,9 por ciento, en términos reales, a la del mismo mes del año pasado. Este comportamiento obedeció al sustancial incremento en casi once veces por parte del gasto de capital ejecutado por el Gobierno Nacional; asimismo, la inversión del Gobierno Regional se expandió en 8,8 por ciento, mientras que la de los Gobiernos Locales se contrajo en 29,5 por ciento. No obstante, en lo que va del año, la inversión pública registró una caída del 9,0 por ciento, explicada por un menor gasto de los gobiernos sub-nacionales.

CUADRO N° 11
INVERSIÓN PÚBLICA 1/ 2/
(Millones de nuevos soles)

	SETIEMBRE			ENERO - SETIEMBRE		
	2014	2015	Var.% real	2014	2015	Var.% real
Gobierno Nacional	7	75	921,4	198	291	41,5
Gobierno Regional	20	23	8,8	160	102	-38,5
Gobiernos locales	73	53	-29,5	540	454	-18,8
Inversión Pública	100	151	44,9	898	847	-9,0

1/ Información actualizada al 30 de setiembre 2015.

2/ Comprende la adquisición de activos no financieros.

Fuente: Ministerio de Economía y Finanzas.

Elaboración: BCRP, Sucursal Piura. Departamento de Estudios Económicos.

- En cuanto al avance de la inversión pública, lo ejecutado al mes de setiembre representa el 48,4 por ciento del Presupuesto Institucional Modificado (PIM). El Gobierno Nacional registra un avance de 64,1 por ciento; el Gobierno Regional, del 28,3 por ciento y los Gobiernos Locales, del 48,4 por ciento.

GRÁFICO Nº 9
CRECIMIENTO DE LA INVERSIÓN PÚBLICA 1/
 (Variación % real)

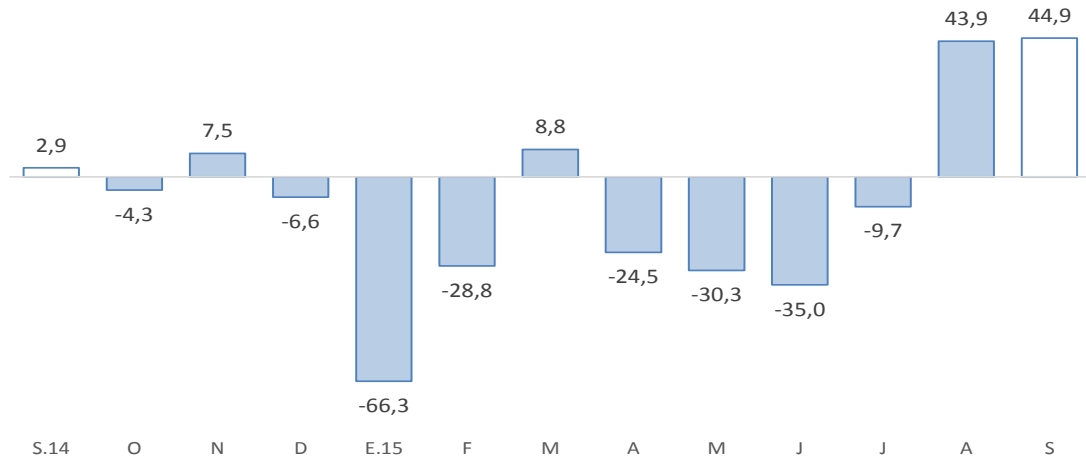

Fuente: BCRP-Departamento de Estadísticas Fiscales
 Fuente: Ministerio de Economía y Finanzas (MEF)

- La notable expansión de la inversión pública del Gobierno Nacional radicó en el mayor gasto en infraestructura vial, que incluye importantes obras tales como la rehabilitación del Eje Vial N°1 Piura - Guayaquil (S/.3,5 millones), la Vía de Evitamiento de Piura (S/.8,0 millones) y la construcción de la segunda calzada de la carretera Piura – Paita (S/.40,3 millones).
- De otro lado, la inversión del Gobierno Regional se orientó básicamente a la instalación del servicio de evacuación de aguas pluviales de la micro cuenca de la zona industrial antigua de Piura en la avenida Vice (S/.11,0 millones) y al mejoramiento de instalaciones educativas (S/.3,2 millones).
- Por último, los Gobiernos Locales invirtieron en el mejoramiento y ampliación de instalaciones educativas (S/.9,3 millones) y médicas (S/.2,1 millones); asimismo, en infraestructura vial (S/.12,9 millones), eléctrica (S/.1,5 millones) y agrícola (S/.1,7 millones). Además, ejecutaron proyectos de agua y saneamiento (S/.12,6 millones), entre los cuales destacaron los desarrollados en los asentamientos humanos de la zona alta de Paita (S/.2,2 millones) y en la urbanización Miraflores de Piura (S/.1,3 millones).

V. ANEXOS

ANEXO 1

PIURA: PRODUCCIÓN AGROPECUARIA 1/
(TM)

PRODUCTOS	2014				2015									PRODUCTOS
	SET	OCT	NOV	DIC	ENE	FEB	MAR	ABR	MAY	JUN	JUL	AGO	SET	
AGRÍCOLA														AGRÍCOLA
Algodón	854	92	83	0	0	0	0	0	0	10	4 363	1 658	198	Algodón
Arroz	880	0	9 884	62 043	104 471	14 226	0	0	12 943	153 087	148 640	12 216	0	Arroz
Arveja G/S	1 746	137	62	31	0	6	0	0	0	154	1 107	1 511	1 216	Arveja G/S
Café	44	0	0	0	0	0	0	0	0	1 087	1 008	419	143	Café
Camote	248	64	1 783	1 208	36	18	1 451	55	21	3 537	500	2 667	1 315	Camote
Caña de azúcar	7 184	7 893	7 592	10 479	6 914	5 898	4 288	4 710	4 913	7 816	10 008	10 391	8 771	Caña de azúcar
Cebada grano	205	0	0	0	0	0	0	0	0	17	157	100	24	Cebada grano
Frijol Castilla	467	90	264	1 066	326	68	0	0	130	693	266	53	42	Frijol Castilla
Frijo de Palo	0	0	0	0	0	0	0	6	0	0	0	0	6	Frijo de Palo
Frijol G/S	467	386	330	0	0	0	0	90	365	572	1 949	952	335	Frijol G/S
Limón	9835	10138	5511	12344	11912	14242	15471	15986	16042	14251	10359	9238	9073	Limón
Maíz Amarillo	1 432	1 398	7 824	8 223	5 974	12	0	38	1 841	7 586	11 369	7 633	2 222	Maíz Amarillo
Maíz Amiláceo	2 474	0	0	0	0	0	0	193	644	1 348	3 987	4 938	5 689	Maíz Amiláceo
Mango	857	1 457	4 600	18 197	32 087	87 247	92	0	0	0	0	0	764	Mango
Papa	3 789	1 862	2 102	2 011	1 393	1 172	1 234	955	1 085	2 046	3 176	1 301	2 144	Papa
Papaya	104	66	143	166	89	111	101	63	24	68	64	68	77	Papaya
Páprika	1 154	860	0	43	0	0	0	0	0	197	367	213	0	Páprika
Piquillo	4 596	895	0	34	30	0	0	0	0	0	0	0	0	Piquillo
Plátano	17 294	17 877	20 337	18 558	17 467	21 179	21 469	21 491	21 751	21 299	21 235	23 542	23 528	Plátano
Trigo	4 383	0	0	0	0	0	0	0	0	720	5 283	4 475	3 303	Trigo
Vid	5 415	26 677	96 073	15 106	3	0	0	0	0	3 000	4 500	8 150	14 445	Vid
Yuca	1 311	1 686	390	1 688	593	329	338	455	140	1 190	360	952	1 743	Yuca
PECUARIO														PECUARIO
Carne de ave ^{2/}	2 395	2 563	2 615	2 648	2 447	2 305	2 653	2 309	2 351	2 332	2 426	2 748	2 447	Carne de ave ^{2/}
Carne de caprino ^{2/}	370	316	304	312	332	328	392	432	443	428	458	465	358	Carne de caprino ^{2/}
Carne de ovino ^{2/}	194	161	171	200	199	228	257	274	276	288	287	284	213	Carne de ovino ^{2/}
Carne de porcino ^{2/}	530	484	518	605	616	602	641	706	789	851	841	721	602	Carne de porcino ^{2/}
Carne de vacuno ^{2/}	1 497	1 458	1 414	1 406	1 351	1 259	1 487	1 361	1 530	1 436	1 531	1 287	1 501	Carne de vacuno ^{2/}
Huevos	336	365	338	335	364	390	400	406	424	429	445	442	342	Huevos
Leche	2 674	2 566	2 469	3 110	3 309	4 028	4 923	5 839	6 137	5 557	5 258	4 067	3 045	Leche

1/ Cifras preliminares

2/ Peso neto

FUENTE: MINAGRI

ELABORACIÓN: BCRP SUCURSAL PIURA. Departamento de Estudios Económicos



ANEXO 2

**PIURA: PRODUCCIÓN PESQUERA 1/
(T.M.B)**

	2 014				2 015									
	SET	OCT	NOV	DIC	ENE	FEB	MAR	ABR	MAY	JUN	JUL	AGO	SET	
CHD 2/	51 657	51 102	57 186	48 307	62 566	69 866	72 676	62 779	58 924	48 442	47 068	31 161	32 244	CHD 2/
1. Fresco	3 000	3 000	3 000	3 000	9 720	7 000	6 000	6 000	4 000	4 000	4 000	4 000	4 000	1. Fresco
2. Congelado	48 053	47 516	53 569	44 646	51 770	61 138	64 682	55 124	53 475	43 627	42 074	26 266	27 862	2. Congelado
3. Enlatado	504	486	517	561	976	1 628	1 894	1 555	1 349	715	894	795	282	3. Enlatado
4. Curado	100	100	100	100	100	100	100	100	100	100	100	100	100	4. Curado
CHI 3/	0	0	0	0	0	0	71	16 927	31 837	14 713	7 943	0	0	CHI 3/
Harina	0	0	0	0	0	0	71	16 927	31 837	14 713	7 943	0	0	Harina
Otras especies	0	0	0	0	0	0	0	0	0	0	0	0	0	Otras especies

1/ Cifras preliminares

2/ Consumo Humano Directo

3/ Consumo Humano Indirecto

FUENTE: Ministerio de la Producción

ELABORACIÓN: BCRP, Sucursal Piura. Departamento de Estudios Económicos



ANEXO 3

PIURA: PRODUCCIÓN HIDROCARBUROS 1/
(Barriles)

PRODUCTOS		2 014				2 015								PRODUCTOS	
		SET	OCT	NOV	DIC	ENE	FEB	MAR	ABR	MAY	JUN	JUL	AGO		SET
PETRÓLEO	LOTES														PETRÓLEO
Costa		747 387	775 403	724 869	738 333	712 691	643 628	683 596	607 271	623 497	598 355	616 610	641 431	621 351	Costa
Petrobras	X	315 747	323 981	311 611	317 115	318 332	288 322	320 411	315 627	324 546	312 495	332 408	342 512	329 872	Petrobras
P. Monterrico (Ex -Vegsa)	II	13 808	14 260	13 996	13 925	13 327	12 508	13 157	13 149	14 170	13 235	13 314	12 884	12 511	P. Monterrico (Ex -Vegsa)
Interoil	III y IV	68 007	71 610	67 946	69 171	66 449	58 234	59 636	7 784	0 000	0 000	0 000	0 000	0 000	Interoil
Unipetro	IX	5 791	5 921	5 770	5 967	5 981	5 408	5 895	5 762	5 950	2 854	0 000	8 422	7 597	Unipetro
Sapet	VI VII	106 991	110 484	104 519	110 157	107 203	99 426	105 451	102 470	106 670	101 829	105 619	107 171	100 973	Sapet
Olympic	XIII	178 101	186 775	165 282	165 179	149 867	134 331	130 498	115 860	124 222	121 405	116 315	115 810	122 658	Olympic
GMP	I Y V	58 942	62 372	55 745	56 819	51 532	45 399	48 548	46 619	47 939	46 537	48 954	54 632	47 740	GMP
Zócalo		332 114	325 903	326 796	324 064	318 131	269 349	309 207	304 911	300 592	302 768	293 823	290 880	284 771	Zócalo
Savia	Z-2B	332 114	325 903	326 796	324 064	318 131	269 349	309 207	304 911	300 592	302 768	293 823	290 880	284 771	Savia
TOTAL PETRÓLEO		1 079 501	1 101 306	1 051 665	1 062 397	1 030 822	912 977	992 803	912 182	924 089	901 123	910 433	932 311	906 122	TOTAL PETRÓLEO
GAS	LOTES														GAS
Costa		969 723	1 110 371	1 104 854	1 147 365	1 212 964	1 011 939	1 160 617	1 109 082	1 088 910	1 180 510	1 118 910	1 243 644	1 246 370	Costa
GMP	I	260 085	305 401	285 580	287 380	293 329	247 346	278 472	278 244	285 570	270 652	264 922	301 319	304 702	GMP
P. Monterrico		58 595	60 353	62 836	63 235	60 688	56 958	58 447	47 438	53 539	64 356	67 272	69 717	70 956	P. Monterrico
Sapet	VI Y VII	75 833	81 344	86 914	100 838	101 507	82 016	98 542	92 977	97 021	93 982	97 317	92 085	92 835	Sapet
Petrobras	X	417 918	453 566	420 021	428 408	421 114	319 420	433 170	366 337	393 396	420 986	348 518	461 063	427 926	Petrobras
Olympic	XIII	157 292	209 706	249 503	267 504	336 326	306 199	291 986	324 086	259 384	330 534	340 881	319 460	349 951	Olympic
Zócalo		210 352	198 653	196 668	172 640	173 846	128 137	164 560	153 771	218 797	226 502	188 955	245 967	191 924	Zócalo
Savia (Petrotech)	Z-2B	210 352	198 653	196 668	172 640	173 846	128 137	164 560	153 771	218 797	226 502	188 955	245 967	191 924	Savia (Petrotech)
TOTAL GAS		1 180 075	1 309 024	1 301 522	1 320 005	1 386 810	1 140 077	1 325 177	1 262 853	1 307 707	1 407 012	1 307 865	1 489 612	1 489 612	TOTAL GAS

1/Cifras Preliminares

FUENTE : PERÚPETRO

ELABORACIÓN: BCRP Sucursal Piura. Departamento de Estudios Económicos



ANEXO 4

**PIURA: PRODUCCIÓN MANUFACTURERA 1/
(Índice de volumen físico : 1998 = 100)**

DESCRIPCIÓN	2014				2015									DESCRIPCIÓN
	SET	OCT	NOV	DIC	ENE	FEB	MAR	ABR	MAY	JUN	JUL	AGO	SET	
Manufactura Primaria	229.4	267.6	304.6	226.3	199.2	235.3	285.0	318.6	287.0	239.7	229.3	207.2	189.0	Manufactura Primaria
Harina de pescado	0.0	0.0	0.0	0.0	0.0	0.0	0.1	19.5	36.7	17.0	9.2	0.0	0.0	Harina de pescado
Conserva de pescado	38.6	27.5	32.5	26.0	50.9	157.2	97.4	150.5	33.9	44.9	48.1	43.8	14.2	Conserva de pescado
Aceite de pescado	0.0	0.0	0.0	0.0	0.0	0.0	0.2	16.6	31.2	14.4	7.8	0.0	0.0	Aceite de pescado
Pescado congelado	911.3	814.4	883.7	809.0	702.9	883.8	1 251.2	1 064.9	893.0	818.6	674.7	590.9	533.7	Pescado congelado
Arroz pilado	521.9	252.1	1 884.5	1 495.3	202.9	165.3	158.3	281.3	622.1	1 108.6	1 331.1	728.4	545.7	Arroz pilado
Oleína	118.9	296.6	272.1	337.5	274.1	262.7	198.9	134.4	162.3	0.0	88.1	264.1	139.4	Oleína
GLP	129.3	141.6	123.2	135.9	138.0	144.2	160.8	126.3	149.1	143.5	160.4	210.0	122.9	GLP
Gasolinas	112.7	134.0	106.1	154.8	129.8	145.5	133.6	129.6	141.8	129.9	135.1	131.3	143.0	Gasolinas
Kerosene y Turbo	53.7	653.7	64.1	36.0	51.1	0.0	10.4	28.1	52.0	33.2	67.4	53.0	65.9	Kerosene y Turbo
Diesel y Fuel Oil	126.6	157.8	126.9	147.9	127.8	128.4	177.9	195.2	139.8	76.8	154.6	127.6	133.5	Diesel y Fuel Oil
Manufactura No Primaria	195.8	144.2	117.8	130.5	164.5	160.9	130.0	133.8	210.0	408.5	512.7	192.5	187.0	Manufactura No Primaria
Jugos de fruta	17.8	12.1	0.0	2.3	0.0	26.7	35.5	0.0	88.9	71.1	35.6	88.9	83.5	Jugos de fruta
Harina de trigo	129.3	134.6	96.0	117.2	117.2	97.9	104.8	114.1	113.8	96.3	105.1	145.3	118.9	Harina de trigo
Hilados de algodón	93.9	100.6	101.5	92.6	95.9	88.5	91.8	84.4	86.3	79.4	79.4	90.8	85.1	Hilados de algodón
Aceite esencial de limón	58.8	0.0	117.6	0.0	0.0	1 714.9	295.2	705.4	1 175.9	55.9	958.3	587.9	0.0	Aceite esencial de limón
Cáscara Desh. de limón	164.0	0.0	102.2	123.2	442.7	768.9	809.6	551.0	652.8	736.6	246.3	81.6	140.4	Cáscara Desh. de limón
TOTAL	228.1	260.2	226.8	221.6	197.6	231.6	278.5	306.5	283.2	246.9	245.9	207.5	189.0	TOTAL

1/ Cifras preliminares

FUENTE: ENCUESTA A EMPRESAS INDUSTRIALES

ELABORACIÓN: BCRP Sucursal Piura. Departamento de Estudios Económicos



ANEXO 5

PIURA: PRODUCCIÓN MANUFACTURERA 1/
(Variación Porcentual) 2/

DESCRIPCIÓN	2014				2015									DESCRIPCIÓN
	SET	OCT	NOV	DIC	ENE	FEB	MAR	ABR	MAY	JUN	JUL	AGO	SET	
Manufactura Primaria	13.3	23.2	35.0	9.6	20.5	7.4	12.3	52.9	31.3	- 13.7	- 15.7	- 26.9	- 17.6	Manufactura Primaria
Harina de pescado	n.d.	n.d.	- 100.0	- 100.0	- 100.0	n.d.	n.d.	n.d.	515.5	- 24.7	- 35.5	n.d.	n.d.	Harina de pescado
Conserva de pescado	- 55.4	- 68.8	- 76.0	- 70.5	- 33.7	296.6	71.1	682.4	88.5	80.8	55.7	- 6.3	- 63.1	Conserva de pescado
Aceite de pescado	n.d.	n.d.	- 100.0	- 100.0	- 100.0	n.d.	n.d.	n.d.	558.7	- 19.2	48.9	n.d.	n.d.	Aceite de pescado
Pescado congelado	48.9	36.5	75.1	44.9	49.4	5.1	- 3.3	114.1	30.8	1.1	- 17.2	- 52.7	- 41.4	Pescado congelado
Arroz pilado	9.6	- 8.7	102.8	8.4	115.5	84.5	99.1	45.6	496.1	37.3	- 7.1	66.3	4.6	Arroz pilado
Oleína	- 11.1	33.0	18.1	20.2	22.3	17.3	- 13.8	- 25.4	14.0	- 100.0	- 43.4	223.2	17.3	Oleína
GLP	- 13.5	n.d.	460.1	- 20.2	- 20.8	3.5	1.5	- 11.8	0.2	2.0	9.2	39.3	- 5.0	GLP
Gasolinas	- 21.8	18.2	12.1	- 13.3	- 3.9	21.5	24.9	8.3	6.0	14.4	- 2.4	0.4	26.9	Gasolinas
Kerosene y Turbo	87.1	155.8	0.8	- 15.1	48.0	- 100.0	- 69.4	- 32.4	- 4.7	- 37.1	23.2	- 12.2	22.7	Kerosene y Turbo
Diesel y Fuel Oil	- 23.9	- 10.4	- 14.0	- 12.2	- 26.8	0.5	89.4	11.4	0.1	- 64.4	- 32.8	- 17.4	5.5	Diesel y Fuel Oil
Manufactura No Primaria	- 10.4	- 12.6	- 3.6	- 30.9	- 15.4	- 11.0	1.3	20.1	1.3	- 4.3	- 8.4	- 3.9	- 4.5	Manufactura No Primaria
Jugos de fruta	- 50.0	- 32.0	n.d.	- 93.5	- 100.0	50.0	- 45.7	- 100.0	- 61.5	- 20.0	- 50.0	- 48.5	370.4	Jugos de fruta
Harina de trigo	- 1.2	- 3.0	13.1	- 6.5	5.5	- 4.8	- 0.6	- 10.1	- 19.4	- 21.4	0.7	6.6	- 8.0	Harina de trigo
Hilados de algodón	- 18.9	- 20.0	- 14.2	- 20.0	- 19.9	- 20.0	5.3	74.4	70.1	- 1.4	- 10.7	- 3.8	- 9.4	Hilados de algodón
Aceite esencial de limón	- 86.7	- 100.0	n.d.	- 100.0	- 100.0	143.1	- 70.9	100.0	47.8	- 92.2	150.8	135.3	- 100.0	Aceite esencial de limón
Cáscara Desech. de limón	101.2	n.d.	177.7	- 82.9	- 49.1	- 0.6	9.8	61.1	33.6	155.8	- 19.4	- 21.6	- 14.4	Cáscara Desech. de limón
TOTAL	12.2	21.3	33.3	7.4	18.8	6.7	12.9	50.9	30.1	- 13.3	- 15.5	- 25.7	- 17.1	TOTAL

1/ Cifras preliminares

2/ Variación mayor a 1000 por ciento

FUENTE: ENCUESTA A EMPRESAS INDUSTRIALES, MINAGRI, Ministerio de la Producción

ELABORACIÓN: BCRP Sucursal Piura. Departamento de Estudios Económicos



ANEXO 6

**PIURA: EXPORTACIONES POR TIPO DE PRODUCTO 1/
(Millones de US\$ FOB)**

TIPO	2 014				2 015										TIPO
	SET	OCT	NOV	DIC	ENE	FEB	MAR	ABR	MAY	JUN	JUL	AGO	SET		
I. Productos Tradicionales	115.3	91.8	63.2	82.8	40.8	42.1	24.9	35.1	54.4	66.6	33.3	56.8	43.0	I. Productos Tradicionales	
Agropecuario	12.5	13.2	11.3	9.1	2.1	1.7	1.0	0.4	0.4	1.7	2.4	2.1	2.3	Agropecuario	
Minería	0.0	0.0	0.0	0.0	0.6	0.7	1.0	0.2	0.5	0.6	0.5	0.4	0.6	Minería	
Pesquero	5.0	8.2	10.2	9.4	6.4	7.3	6.7	5.1	3.1	8.4	12.8	7.5	12.7	Pesquero	
Petróleo y derivados	97.8	70.4	41.7	64.2	31.7	32.5	16.2	29.4	50.4	55.9	17.7	46.8	27.4	Petróleo y derivados	
II. Productos No tradicionales	99.9	142.8	190.8	190.3	161.5	168.1	142.4	102.1	119.7	96.3	105.3	73.3	111.2	II. Productos No tradicionales	
Agropecuario	22.3	59.4	111.9	99.3	86.1	60.8	49.2	23.3	21.0	20.7	18.7	17.8	29.4	Agropecuario	
Maderas y Papeles	0.0	0.0	0.0	0.1	0.0	0.0	0.0	0.0	0.0	0.0	0.0	0.0	0.0	Maderas y Papeles	
Metal-mecánico	0.4	1.2	1.1	0.1	0.6	0.4	0.0	0.2	0.5	0.3	0.2	0.1	0.4	Metal-mecánico	
Minería No Metálica	21.1	24.0	27.9	27.0	25.4	28.0	21.0	25.1	33.8	31.2	30.9	23.6	40.3	Minería No Metálica	
Pesquero	53.1	55.0	46.7	60.5	47.6	74.6	68.3	51.1	59.1	41.3	46.0	28.1	32.3	Pesquero	
Químico	1.2	1.5	1.3	1.3	0.7	3.5	2.9	1.5	4.3	1.6	7.9	2.6	7.2	Químico	
Resto de No Tradicionales	0.0	0.0	0.1	0.1	0.0	0.0	0.0	0.1	0.0	0.0	0.1	0.0	0.0	Resto de No Tradicionales	
Sidero-Metalúrgico y Joyería	0.0	0.0	0.4	0.1	0.0	0.0	0.0	0.0	0.1	0.0	0.0	0.0	0.1	Sidero-Metalúrgico y Joyería	
Textil	1.7	1.5	1.3	1.8	1.2	0.8	1.1	0.9	0.9	1.1	1.5	1.0	1.5	Textil	
TOTAL EXPORTACIONES	215.2	234.6	254.0	273.1	202.3	210.2	167.4	137.2	174.2	162.9	138.6	130.1	154.2	TOTAL EXPORTACIONES	

1/ Cifras preliminares

FUENTE: SUNAT

ELABORACIÓN: BCRP Sucursal Piura. Departamento de Estudios Económicos

ANEXO 7

PIURA: EXPORTACIONES DE PRODUCTOS NO TRADICIONALES 1/
(Millones de US\$)

TIPO	2014				2015									TIPO	
	SET	OCT	NOV	DIC	ENE	FEB	MAR	ABR	MAY	JUN	JUL	AGO	SET		
Arroz	0.0	0.0	0.0	0.0	0.0	0.0	0.0	0.0	0.0	0.0	0.0	0.0	0.0	0.0	Arroz
Bananas	10.1	9.2	10.4	11.4	11.2	10.4	13.0	11.9	11.9	11.2	10.7	11.0	13.5	Bananas	
Cortezas de limon	0.4	0.0	0.3	0.4	1.1	2.3	2.3	1.6	2.1	2.1	0.7	0.2	0.3	Cortezas de limon	
Jugo de limon	0.0	0.0	0.0	0.0	0.0	0.0	0.0	0.0	0.0	0.1	0.1	0.0	0.0	Jugo de limon	
Jugo de mango	0.0	0.0	0.0	0.0	0.0	0.0	0.0	0.0	0.0	0.0	0.0	0.0	0.0	Jugo de mango	
Jugo de maracuya	0.3	0.1	0.0	0.1	0.0	0.4	0.2	0.2	0.5	0.9	0.8	1.1	0.8	Jugo de maracuya	
Limonos	0.2	0.4	0.3	0.2	0.4	0.3	0.5	0.3	0.2	0.2	0.2	0.2	0.4	Limonos	
Mangos	0.2	0.5	1.3	13.3	60.4	43.0	24.3	2.3	0.6	0.2	0.0	0.1	0.0	Mangos	
Paltas	0.0	0.0	0.0	0.0	0.0	0.1	1.3	3.6	1.6	0.6	0.0	0.0	0.0	Paltas	
Sandias y melones	0.0	0.0	0.0	0.0	0.0	0.0	0.0	0.0	0.0	0.0	0.0	0.0	0.0	Sandias y melones	
Uvas	5.3	42.9	92.3	66.0	6.8	0.0	0.1	0.1	0.1	0.0	0.0	0.3	4.1	Uvas	
Otras frutas	0.6	0.4	0.3	0.1	0.6	1.0	1.4	0.2	0.9	1.2	1.2	0.6	0.3	Otras frutas	
Cebollas	0.0	0.0	0.0	0.0	0.0	0.0	0.0	0.0	0.0	0.0	0.0	0.0	0.0	Cebollas	
Espárragos	0.3	0.2	0.7	0.1	0.0	0.2	0.7	0.0	0.1	0.0	0.0	0.1	0.0	Espárragos	
Frijoles	0.2	0.2	0.4	1.0	0.7	0.2	0.5	0.1	0.3	0.9	1.2	0.3	2.8	Frijoles	
Pimientos preparados	2.2	2.5	3.4	2.2	1.9	1.2	2.4	0.7	1.1	1.1	1.9	1.3	3.2	Pimientos preparados	
Otras legumbres	0.2	0.4	0.1	0.5	0.1	0.2	0.0	0.2	0.1	0.3	0.0	0.0	0.3	Otras legumbres	
Harina de marigold y otros	0.0	0.0	0.0	0.0	0.0	0.0	0.0	0.0	0.0	0.0	0.0	0.0	0.0	Harina de marigold y otros	
Cacao	0.4	0.0	0.2	0.2	0.0	0.2	0.0	0.1	0.4	0.8	0.6	0.6	0.4	Cacao	
Paprika	0.0	0.1	0.2	0.1	0.0	0.0	0.0	0.0	0.0	0.0	0.0	0.0	0.3	Paprika	
Otros prod.agropec. no tradicionales	1.6	2.4	1.9	3.6	2.9	1.2	2.3	1.9	1.5	1.0	1.3	2.0	3.0	Otros prod.agropec. no tradicionales	
AGROPECUARIOS	22.3	59.4	111.9	99.3	86.1	60.8	49.2	23.3	21.0	20.7	18.7	17.8	29.4	AGROPECUARIOS	
Fosfatos naturales	19.9	22.9	26.8	25.8	24.7	27.3	20.1	24.6	32.8	30.4	30.1	22.6	39.2	Fosfatos naturales	
Otros minerales no metálicos	1.1	1.1	1.1	1.3	0.7	0.7	0.8	0.5	1.0	0.8	0.8	1.0	1.1	Otros minerales no metálicos	
MINERALES NO METALICOS	21.1	24.0	27.9	27.0	25.4	28.0	21.0	25.1	33.8	31.2	30.9	23.6	40.3	MINERALES NO METALICOS	
Colas de langostinos congeladas	0.6	0.9	0.7	0.7	0.1	2.8	3.3	7.4	6.6	3.9	3.2	2.2	1.6	Colas de langostinos congeladas	
Conchas de abanico	6.4	9.5	9.3	6.3	4.1	8.8	6.7	4.5	1.8	4.2	2.8	1.0	2.6	Conchas de abanico	
Langostinos	0.0	0.0	0.0	0.0	0.0	0.0	0.0	0.1	0.0	0.0	0.1	0.1	0.1	Langostinos	
Pota	JUL	JUL	JUL	JUL	12.3	23.6	22.5	15.0	18.0	12.4	12.9	7.5	8.5	Pota	
Pulpos	0.0	0.0	0.0	0.0	0.0	0.0	0.0	0.1	0.0	0.0	0.6	0.2	0.2	Pulpos	
Pescado congelado	5.1	6.5	8.0	13.0	16.7	17.6	11.1	7.9	6.5	5.2	5.4	3.4	3.8	Pescado congelado	
Preparaciones y conservas	24.8	24.5	14.8	22.5	12.1	19.1	21.7	13.7	22.4	13.3	18.6	11.8	13.1	Preparaciones y conservas	
Otros prod.pesqueros no tradicionales	1.7	1.7	1.4	2.4	2.2	2.6	3.0	2.3	3.9	2.2	2.3	1.9	2.3	Otros prod.pesqueros no tradicionales	
PESQUEROS	53.1	55.0	46.7	60.5	47.6	74.6	68.3	51.1	59.1	41.3	46.0	28.1	32.3	PESQUEROS	
Aceite esencial de limon	0.2	0.0	0.4	0.0	0.0	1.7	1.2	0.6	3.2	0.1	2.4	1.4	0.0	Aceite esencial de limon	
alcohol etilico sin desnaturalizar	0.0	0.0	0.1	0.5	0.4	1.2	0.8	0.0	0.2	0.5	4.5	0.3	6.4	alcohol etilico sin desnaturalizar	
Otros prod. químicos	1.0	1.5	0.8	0.8	0.3	0.6	0.8	0.9	0.9	0.9	1.1	1.0	0.8	Otros prod. químicos	
QUIMICOS	1.2	1.5	1.3	1.3	0.7	3.5	2.9	1.5	4.3	1.6	7.9	2.6	7.2	QUIMICOS	
Hilados	1.7	1.4	1.2	1.8	1.2	0.8	1.1	0.8	0.9	1.1	1.4	1.0	1.5	Hilados	
Otros prod. textiles	0.0	0.0	0.1	0.0	0.0	0.0	0.0	0.1	0.0	0.0	0.1	0.0	0.0	Otros prod. textiles	
TEXTILES	1.7	1.5	1.3	1.8	1.2	0.8	1.1	0.9	0.9	1.1	1.5	1.0	1.5	TEXTILES	
OTROS NO TRADICIONALES	0.5	1.3	1.7	0.4	0.6	0.4	0.1	0.2	0.6	0.4	0.3	0.2	0.5	OTROS NO TRADICIONALES	
TOTAL EXPORTACIONES NO TRADICIONALES	99.9	142.8	190.8	190.3	161.5	168.1	142.4	102.1	119.7	96.3	105.3	73.3	111.2	TOTAL EXPORTACIONES NO TRADICIONALES	

1/ Cifras preliminares

FUENTE: SUNAT w w w .sunat.gob.pe

ELABORACIÓN: BCRP, Sede Regional Piura. Departamento de Estudios Económicos



ANEXO 8

PIURA: IMPORTACIONES POR USO O DESTINO ECONOMICO1/
(Millones de US\$)

RUBROS	2 014				2 015									RUBROS
	SET	OCT	NOV	DIC	ENE	FEB	MAR	ABR	MAY	JUN	JUL	AGO	SET	
I. Bienes de consumo	5.0	5.1	4.8	5.2	3.9	2.7	2.1	3.3	3.9	6.4	4.4	3.4	7.6	I. Bienes de consumo
Bienes de consumo no duradero	1.2	1.0	0.6	0.8	2.8	1.9	1.7	2.1	3.1	5.5	3.7	2.7	6.5	Bienes de consumo no duradero
Bienes de consumo duradero	3.8	4.0	4.2	4.4	1.1	0.7	0.4	1.2	0.9	1.0	0.8	0.7	1.1	Bienes de consumo duradero
II. Insumos	75.6	59.2	60.3	47.4	42.5	30.4	60.5	67.2	36.3	60.1	55.2	47.5	48.2	II. Insumos
Combustibles,lubricantes y conexos	54.0	42.3	41.2	28.4	26.6	14.8	38.2	48.8	19.0	38.0	42.0	25.8	27.4	Combustibles,lubricantes y conexos
Materia prima para la agricultura	11.4	1.9	3.3	8.8	4.8	5.8	8.3	3.3	3.1	11.6	3.1	5.9	6.6	Materia prima para la agricultura
Materia prima para la industria	10.2	15.0	15.8	10.2	11.0	9.8	14.0	15.1	14.2	10.5	10.2	15.8	14.1	Materia prima para la industria
III. Bienes de capital y materiales de construcción	26.0	15.2	15.5	12.6	9.2	7.9	8.3	6.6	8.4	10.8	13.3	12.1	6.2	III. Bienes de capital y materiales de construcción
Materiales de construcción	4.5	3.0	6.1	0.9	2.0	3.3	3.5	3.2	3.9	8.2	3.6	5.5	2.5	Materiales de construcción
Para la agricultura	0.2	0.3	0.2	4.1	0.1	0.2	0.8	0.1	0.7	0.4	0.0	0.6	0.5	Para la agricultura
Para la industria	20.6	11.3	8.1	0.8	6.3	3.9	3.1	2.9	3.1	1.6	9.1	5.3	2.7	Para la industria
Equipo de Transporte	0.7	0.7	1.2	6.8	0.9	0.6	0.8	0.4	0.7	0.6	0.5	0.7	0.5	Equipo de Transporte
IV. OTROS BIENES	0.0	0.0	0.0	0.0	0.0	0.0	0.0	0.0	0.0	0.0	0.0	0.0	0.0	IV. OTROS BIENES
TOTAL	106.5	79.4	80.7	65.1	55.6	41.0	71.0	77.1	48.6	77.4	73.0	63.0	62.0	TOTAL

1/ Cifras preliminares

FUENTE: SUNAT

ELABORACIÓN: BCRP Sucursal Piura. Departamento de Estudios Económicos



ANEXO 9

PIURA: INGRESOS CORRIENTES DEL GOBIERNO CENTRAL 1/
(Millones de nuevos soles)

	2014				2015									
	SET	OCT	NOV	DIC	ENE	FEB	MAR	ABR	MAY	JUN	JUL	AGO	SET	
I. Ingresos Tributarios	151.2	137.2	131.7	137.2	103.3	97.7	118.8	115.1	107.9	128.0	123.1	108.5	111.7	I. Ingresos Tributarios
1. Impuestos a los ingresos	36.8	35.6	34.6	35.9	41.4	30.3	53.5	43.3	29.6	32.5	28.9	29.4	29.5	1. Impuestos a los ingresos
-Personas Naturales	11.5	9.5	9.2	11.2	13.8	9.0	9.6	11.1	10.2	9.9	9.1	9.6	8.4	-Personas Naturales
-Personas Jurídicas	22.4	23.2	23.5	22.7	25.8	20.2	20.9	17.3	15.1	19.1	17.8	17.4	20.0	-Personas Jurídicas
-Regularización	3.0	2.9	1.9	2.0	1.7	1.1	23.1	14.8	4.3	3.5	2.1	2.4	1.1	-Regularización
2. Impuesto a la Importación	1.3	1.5	1.0	0.7	0.4	0.7	0.4	1.1	0.7	0.7	1.1	0.5	1.0	2. Impuesto a la Importación
3. Impuesto General a las Ventas	100.1	88.3	82.2	81.9	54.9	61.7	52.4	59.0	63.7	74.2	74.7	65.7	69.0	3. Impuesto General a las Ventas
-Operaciones Internas	55.4	40.9	40.1	42.7	31.1	25.0	29.8	23.0	29.1	33.5	31.7	35.2	33.0	-Operaciones Internas
-Operaciones Externas	44.8	47.4	42.1	39.1	23.8	36.7	22.6	36.1	34.6	40.8	43.0	30.5	36.0	-Operaciones Externas
4. Impuestos Selectivo al Consumo	1.1	1.3	2.0	3.2	2.2	0.2	5.5	0.1	4.1	10.1	7.9	3.4	2.7	4. Impuestos Selectivo al Consumo
5. Otros ingresos no tributarios	11.8	10.5	11.8	15.6	4.4	4.8	7.0	11.6	9.8	10.4	10.5	9.5	9.4	5. Otros ingresos no tributarios
II. Ingresos No Tributarios	0.1	0.2	0.1	0.3	0.1	0.2	0.2	0.1	0.2	0.2	0.1	0.2	0.1	II. Ingresos No Tributarios
INGRESOS CORRIENTES (I+II)	151.3	137.3	131.8	137.5	103.4	97.9	119.0	115.2	108.1	128.2	123.2	108.6	111.8	INGRESOS CORRIENTES (I+II)

FUENTE: SUNAT

ELABORACIÓN: BCRP Sucursal Piura. Departamento de Estudios Económicos



ANEXO 10

PIURA: GASTOS NO FINANCIEROS DEL GOBIERNO NACIONAL
(Millones de nuevos soles)

	2014				2015									
	SET	OCT	NOV	DIC	ENE	FEB	MAR	ABR	MAY	JUN	JUL	AGO	SET	
GASTOS NO FINANCIEROS	80.7	135.5	93.6	254.2	73.4	120.4	151.0	138.6	84.1	116.0	135.8	194.0	193.0	GASTOS NO FINANCIEROS
a. GASTOS CORRIENTES	73.7	114.4	72.0	171.4	63.8	102.7	97.6	115.3	70.1	104.8	107.4	133.8	118.4	a. GASTOS CORRIENTES
1. Personal y obligaciones sociales	29.6	28.5	27.8	38.2	27.9	34.2	34.8	34.8	34.7	34.9	39.7	28.9	36.7	1. Personal y obligaciones sociales
2. Pensiones y otras prestaciones sociales	14.0	23.3	13.2	30.5	13.9	13.5	13.3	13.7	13.3	13.0	23.0	13.6	13.5	2. Pensiones y otras prestaciones sociales
3. Bienes y servicios	22.2	25.2	25.4	39.0	14.9	13.3	22.1	26.1	16.5	23.4	19.0	57.9	21.8	3. Bienes y servicios
4. Donaciones y transferencias	2.2	0.1	0.5	0.2	4.9	14.7	13.4	2.8	1.2	0.3	5.1	0.2	0.3	4. Donaciones y transferencias
5. Otros gastos	5.7	37.3	5.1	63.5	2.2	27.0	14.0	37.9	4.4	33.2	20.6	33.2	46.1	5. Otros gastos
b. GASTOS DE CAPITAL	7.0	21.1	21.6	82.9	9.6	17.7	53.4	23.3	14.0	11.2	28.4	60.2	74.6	b. GASTOS DE CAPITAL
1. Adquisición de activos no financieros	7.0	21.1	21.5	77.3	9.6	17.7	53.4	23.3	12.8	11.2	28.4	60.0	74.6	1. Adquisición de activos no financieros
2. Otros gastos de capital	0.0	0.0	0.1	5.6	0.0	0.0	0.0	0.0	1.2	0.0	0.0	0.2	0.0	2. Otros gastos de capital

FUENTE: Ministerio de Economía y Finanzas.

ELABORACIÓN: BCRP Sucursal Piura. Departamento de Estudios Económicos



ANEXO 11

PIURA: GASTOS NO FINANCIEROS DEL GOBIERNO REGIONAL
(Millones de nuevos soles)

	2014				2015									
	SET	OCT	NOV	DIC	ENE	FEB	MAR	ABR	MAY	JUN	JUL	AGO	SET	
GASTOS NO FINANCIEROS	107.2	104.9	114.0	215.5	84.2	88.5	91.6	102.9	97.6	103.8	113.7	103.5	115.6	GASTOS NO FINANCIEROS
a. GASTOS CORRIENTES	81.3	86.5	93.8	159.4	78.4	72.8	79.4	90.4	89.8	94.0	101.8	92.1	92.5	a. GASTOS CORRIENTES
1. Personal y obligaciones sociales	54.2	54.7	62.3	101.5	62.9	54.8	53.9	60.9	58.6	60.8	69.4	63.3	63.1	1. Personal y obligaciones sociales
2. Pensiones y otras prestaciones sociales	8.4	10.0	10.0	18.6	11.3	8.6	9.0	9.3	8.5	8.9	11.0	9.0	9.1	2. Pensiones y otras prestaciones sociales
3. Bienes y servicios	17.4	17.0	18.8	33.9	4.2	8.6	14.2	18.4	22.0	22.2	21.2	19.4	19.9	3. Bienes y servicios
4. Otros gastos	1.4	4.8	2.7	5.3	0.0	0.8	2.3	1.8	0.7	2.1	0.2	0.4	0.4	4. Otros gastos
b. GASTOS DE CAPITAL	25.9	18.4	20.2	56.2	5.8	15.7	12.2	12.5	7.8	9.8	11.9	11.4	23.1	b. GASTOS DE CAPITAL
1. Adquisición de activos no financieros	20.2	18.4	20.0	55.9	3.3	15.0	10.1	10.6	7.6	9.6	11.7	11.2	22.9	1. Adquisición de activos no financieros
2. Otros gastos de capital	5.6	0.0	0.2	0.2	2.5	0.7	2.1	1.9	0.2	0.2	0.2	0.2	0.2	2. Otros gastos de capital

FUENTE: Ministerio de Economía y Finanzas.

ELABORACIÓN: BCRP Sucursal Piura. Departamento de Estudios Económicos



ANEXO 12

PIURA: GASTOS NO FINANCIEROS DE LOS GOBIERNOS LOCALES
(Millones de nuevos soles)

	2014				2015									
	SET	OCT	NOV	DIC	ENE	FEB	MAR	ABR	MAY	JUN	JUL	AGO		SET
GASTOS NO FINANCIEROS	128.0	144.7	127.4	300.2	33.5	66.1	126.4	97.1	109.8	97.7	125.2	100.4	97.4	GASTOS NO FINANCIEROS
a. GASTOS CORRIENTES	50.6	49.0	44.2	92.7	27.5	39.6	51.1	43.1	46.4	44.1	52.6	47.0	43.5	a. GASTOS CORRIENTES
1. Personal y obligaciones sociales	12.0	12.4	10.6	25.1	17.7	15.5	15.2	12.9	13.8	13.6	19.7	13.6	12.1	1. Personal y obligaciones sociales
2. Pensiones y otras prestaciones sociales	4.9	3.0	3.5	8.8	1.1	1.6	2.4	2.7	2.1	2.7	3.1	3.2	4.8	2. Pensiones y otras prestaciones sociales
3. Bienes y servicios	31.7	31.0	26.6	52.9	7.3	21.0	31.4	25.8	28.5	25.3	27.9	28.2	25.4	3. Bienes y servicios
4. Donaciones y transferencias	0.9	1.7	2.5	1.9	0.2	0.4	0.8	0.4	1.0	1.1	0.9	0.7	0.5	4. Donaciones y transferencias
5. Otros gastos	1.2	1.0	1.1	4.0	1.2	1.1	1.3	1.3	1.0	1.4	1.0	1.3	0.7	5. Otros gastos
b. GASTOS DE CAPITAL	77.3	95.7	83.1	207.4	6.0	26.5	75.3	54.0	63.4	53.6	72.6	53.4	53.9	b. GASTOS DE CAPITAL
1. Adquisición de activos no financieros	73.0	94.2	82.4	205.1	5.8	26.2	74.9	53.8	63.0	53.0	72.3	51.3	53.5	1. Adquisición de activos no financieros
2. Otros gastos de capital	4.3	1.5	0.7	2.3	0.2	0.3	0.4	0.2	0.4	0.6	0.3	2.1	0.4	2. Otros gastos de capital

FUENTE: Ministerio de Economía y Finanzas.

ELABORACIÓN: BCRP Sucursal Piura. Departamento de Estudios Económicos



ANEXO 13

**PIURA: CARTERA PESADA EN EL SISTEMA FINANCIERO 1/
(En porcentajes)**

ENTIDADES FINANCIERAS	2014					2015								ENTIDADES FINANCIERAS
	AGO	SET	OCT	NOV	DIC	ENE	FEB	MAR	ABR	MAY	JUN	JUL	AGO	
A. BANCO DE LA NACIÓN	1.6	1.6	1.5	1.6	1.5	1.5	1.5	1.5	1.5	1.6	2.0	2.0	2.0	A. BANCO DE LA NACIÓN
B. EMPRESAS BANCARIAS	5.8	5.8	5.7	5.5	4.9	5.0	4.9	4.7	4.7	4.8	4.7	5.0	4.8	B. EMPRESAS BANCARIAS
Agrobanco	1.7	1.7	2.4	2.1	1.2	1.3	1.4	1.5	1.4	1.2	1.2	1.1	1.1	Agrobanco
C. INSTITUCIONES DE MICROFINANZAS														C. INSTITUCIONES DE MICROFINANZAS
Cajas Municipales	7.5	7.5	7.0	7.1	6.3	6.5	6.9	7.2	8.1	8.4	7.8	8.3	8.3	Cajas Municipales
Edpymes	5.3	5.6	5.3	5.2	5.1	4.9	4.9	4.7	4.9	5.2	4.8	4.8	4.9	Edpymes
Empresas Financieras	5.8	5.6	5.4	5.2	4.9	4.9	4.8	5.3	5.5	5.6	5.8	5.8	5.8	Empresas Financieras
TOTAL	5.9	5.9	5.8	5.7	5.1	5.2	5.1	5.1	5.3	5.5	5.3	5.5	5.4	TOTAL

1/ Cifras preliminares

FUENTE: Superintendencia de Banca, Seguros y AFP (SBS)

ELABORACIÓN: BCRP Sucursal Piura. Departamento de Estudios Económicos



