

BANCO CENTRAL DE RESERVA DEL PERÚ
SUCURSAL PIURA



PIURA: Síntesis de Actividad Económica
Julio 2015¹

Departamento de Estudios Económicos

El Banco Central de Reserva del Perú (BCRP) ha considerado presentar un conjunto de indicadores sectoriales de actividad económica con la finalidad de poder realizar el seguimiento del desempeño de la economía departamental. Para el sector real, se ha utilizado el Valor Bruto de Producción a precios del año 2007 para los sectores disponibles. Cabe señalar que a partir de enero 2014, el Instituto Nacional de Estadística (INEI) ha realizado el cambio de año base (de 1994 a 2007) para la construcción del Producto Bruto Interno (PBI) nacional, estando en elaboración la desagregación departamental. En la medida que se publique referida información, el BCRP volvería a elaborar para cada departamento un indicador agregado de actividad económica.

¹ En el presente informe participaron Mario Alvarado Tabacchi, Rosario Alama Salazar y Bersabeth Palacios Patrón.

ÍNDICE

	<i>Página</i>
RESUMEN EJECUTIVO.....	3
I. ACTIVIDAD PRODUCTIVA.....	5
1. Actividad primaria.....	5
1.1 Sector agropecuario.....	5
1.2 Sector pesca.....	6
1.3 Sector hidrocarburos.....	7
2. Otros indicadores sectoriales.....	8
2.1 Sector manufactura.....	8
2.2 Sector construcción.....	9
2.3 Arribos a los establecimientos de hospedaje.....	10
II. SECTOR EXTERNO.....	10
1. Exportaciones.....	10
III. ASPECTOS LABORALES.....	11
1. Empleo.....	11
IV. CRÉDITO Y DEPÓSITOS.....	12
1. Crédito.....	12
2. Depósitos.....	14
IV. GASTO PÚBLICO NO FINANCIERO.....	15
1. Gasto corriente no financiero.....	15
2. Gasto de capital.....	15
V. ANEXOS.....	17

RESUMEN EJECUTIVO

Principales hechos de importancia

- En julio, las **actividades primarias** registraron comportamientos mixtos. De un lado, creció la producción agropecuaria (12,5 por ciento). De otro lado, se contrajo la producción pesquera (-13,8 por ciento) y de hidrocarburos (-14,9 por ciento).
- En cuanto a los **otros indicadores** de actividad económica en la región, destaca el crecimiento mensual de los despachos de cemento (11,6 por ciento), arribos a establecimientos de hospedaje (8,7 por ciento) y del crédito (8,1 por ciento). En contraste, se contrajeron el sector manufacturero (-15,1 por ciento interanual) y la inversión pública (-9,7 por ciento).
- En lo referente a la dinámica de la **inversión privada** en el departamento, destacan los siguientes hechos de importancia:
 - ✓ La cooperativa Norandino invierte US\$ 5 millones en plantas de panela, cacao y café ubicadas en Piura. La mayor inversión se realizará en la planta de cobertura y pasta de cacao, en la cual se gastarán US\$ 3,5 millones y tendrá una capacidad de procesamiento de 1 500 toneladas de cacao al año. El proyecto está avanzado en un 50 por ciento, faltando comprar la maquinaria respectiva. Se estima que la planta estaría concluida entre fines de este año o inicios del próximo. De otro lado, la planta de panela demandará una inversión de US\$ 1,5 millones y tendrá una capacidad de proceso de 1 500 toneladas anuales. Por último, la planta de café requerirá un desembolso de US\$ 500 mil a fin de ampliar su capacidad de 200 mil a 400 mil quintales por año.
 - ✓ El grupo Centenario lanzó la segunda etapa de la Urbanización Las Palmeras en Piura, que consta de 10 hectáreas, donde habrá viviendas y espacios públicos. El proyecto consta de ocho etapas con más de 3 000 lotes.
 - ✓ La empresa de transportes Oltursa ha decidido realizar una significativa inversión y renovar el más importante de sus terminales ubicado en la ciudad de Piura. Las mejoras consisten en la instalación de aire acondicionado, más salas de embarque y un área de equipaje más grande.
 - ✓ La retailer chilena Casa&Ideas abrirá un nuevo local en Piura en diciembre de este año. Será en el centro comercial Open Plaza, sobre un área de 600 m².
 - ✓ La contratista Energía Renovable Peruana realiza estudios para la posible construcción de una nueva planta eólica a inmediaciones de la playa Punta Balcones, en el distrito de la Brea (Talara). El proyecto implicaría instalar 40 hélices aerogeneradores para producir 120 MW y una línea de transmisión eléctrica de 20,5 kilómetros. A esto se añade el interés de Countourglobal, que ya tiene un parque eólico en Talara, por ampliarlo, creando una nueva central eólica llama Almirante Grau, con capacidad de generación de 76 MW.

Actividad primaria

- En julio, el **sector agropecuario** creció en 12,5 por ciento respecto a similar mes del año anterior, por la expansión de los sub-sectores agrícola (17,0 por ciento) y pecuario (3,5 por ciento). En el primer caso, el desempeño positivo obedeció al incremento en la producción de arroz (4,3 por ciento), uva (275,0 por ciento), frijol grano seco (478,3 por ciento), maíz amiláceo (135,1 por ciento) y trigo (186,3 por ciento).

- En el mes bajo análisis, la **actividad pesquera** registró una caída del 13,8 por ciento respecto a análogo período del año pasado. Esto obedeció básicamente a la caída en la extracción para congelado (-14,7 por ciento) y harina (-31,8 por ciento).
- La producción mensual de **hidrocarburos** se contrajo en 14,9 por ciento interanual. Esto obedeció a la caída en la extracción de petróleo (-15,5 por ciento).

Otros indicadores de actividad económica

- En julio, la **actividad industrial** decreció en 15,1 por ciento respecto de análogo mes del año anterior, merced a la contracción de la manufactura primaria (-15,3 por ciento) y no primaria (-8,6 por ciento). Fue determinante la caída en la producción de derivados pesqueros (-17,0 por ciento) y derivados de petróleo (-16,2 por ciento).
- En el mes bajo análisis, los **despachos de cemento** crecieron 11,6 por ciento en relación con julio de 2014 consolidándose la recuperación del mes previo.
- El número de **arribos a establecimientos de hospedaje** se expandió en 8,7 por ciento interanual. Este resultado obedeció al incremento en el número de visitantes nacionales (12,1 por ciento) que contrarrestó la caída en la llegada de extranjeros (-32,8 por ciento).
- El **crédito** aumentó en 8,1 por ciento respecto a julio de 2014. El financiamiento a personas creció 9,7 por ciento, impulsado por la expansión del crédito de consumo e hipotecario (10,1 y 8,7 por ciento, respectivamente). Por otra parte, el financiamiento a empresas registró un crecimiento de 7,0 por ciento interanual.
- Por su parte, la **inversión pública** fue inferior en 9,7 por ciento, en términos reales, a la del mismo mes del año pasado. Este comportamiento obedeció al menor gasto de capital ejecutado por el Gobierno Regional (-44,7 por ciento) y por los Gobiernos Locales (-9,2 por ciento).

CUADRO N° 1
OTROS INDICADORES DE ACTIVIDAD ECONÓMICA
(Variación % respecto a similar mes del año anterior)

	Feb.15	Mar.15	Abr.15	May.15	Jun.15	Jul.15
Producción industrial 1/	↑ 18.0	↑ 28.1	↑ 49.8	↑ 24.6	↓ -11.7	↓ -15.1
Despachos de cemento 1/	↓ -1.3	↓ -0.6	↓ -19.7	↓ -8.5	↑ 1.9	↑ 11.6
Arribos a establecimientos de hospedaje 1/	↑ 4.9	↑ 3.3	↓ -2.9	↑ 5.4	↓ -0.8	↑ 8.7
Crédito total 2/	↑ 8.1	↑ 8.2	↑ 8.3	↑ 8.7	↑ 8.1	↑ 8.1
Crédito de consumo 2/	↑ 9.1	↑ 6.6	↑ 6.7	↑ 2.5	↑ 9.5	↑ 10.1
Crédito hipotecario 2/	↑ 11.7	↑ 10.8	↑ 10.0	↑ 9.5	↑ 9.0	↑ 8.7
Inversión pública 1/	↓ -28.9	↑ 8.8	↓ -24.5	↓ -30.4	↓ -35.0	↓ -9.7

1/ En términos reales.

2/ En términos nominales.

I. ACTIVIDAD PRODUCTIVA

1. Actividad primaria

1.1 Sector agropecuario

- En julio, el sector agropecuario creció en 12,5 por ciento respecto a similar mes del año anterior, por la expansión de los sub-sectores agrícola (17,0 por ciento) y pecuario (3,5 por ciento). En el primer caso, el desempeño positivo obedeció al incremento en la producción de arroz (4,3 por ciento), uva (275,0 por ciento), frijol grano seco (478,3 por ciento), maíz amiláceo (135,1 por ciento) y trigo (186,3 por ciento). La disponibilidad suficiente y oportuna de agua permitió que se incrementaran las siembras de arroz, en la costa, y de los cultivos serranos que se instalan bajo régimen de secano (riego con lluvias), tales como el frijol grano seco, maíz amiláceo y trigo. De otro lado, el resultado de la uva es atípico y corresponde a un mes de cosechas marginales, ya que la campaña de este frutal se concentra entre octubre y diciembre de cada año.

CUADRO N° 2
SECTOR AGROPECUARIO 1/
(En toneladas)

Subsectores	Estructura Porcentual 2013 2/	JULIO			ENERO-JULIO		
		2014	2015	Var.%	2014	2015	Var.%
AGRÍCOLA	69.7			17.0			8.7
Orientada al mercado externo y agroindustria 2/	40.5			24.4			-27.3
Algodón	1.0	3 753	4 363	16.3	3 981	4 373	9.8
Café	0.8	809	1 008	24.6	1 452	2 095	44.3
Frijol Caupí	0.2	925	266	-71.2	3 882	1 483	-61.8
Mango	14.4	0	0	n.d.	250 486	119 426	-52.3
Maíz Amarillo Duro	3.0	10 730	11 369	6.0	29 714	26 820	-9.7
Plátano	8.0	20 732	21 235	2.4	145 286	144 162	-0.8
Vid	12.8	1 200	4 500	275.0	1 954	7 503	284.0
Palta	0.1	0	21	n.d.	3 737	2 516	-32.7
Cacao	0.1	111	158	42.3	991	687	-30.7
Páprika	0.0	0	367	n.d.	113	564	399.1
Piquillo	0.2	0	0	n.d.	95	30	-68.4
Orientada al mercado interno 2/	29.2			14.4			54.5
Arroz	20.5	142 506	148 640	4.3	256 866	433 367	68.7
Arveja G/S	0.5	616	1 107	79.7	681	1 267	86.0
Camote	0.5	711	500	-29.7	6 051	5 618	-7.2
Cebolla	0.1	864	838	-3.0	3 317	3 378	1.8
Frijol G/S	0.5	337	1 949	478.3	1 014	2 976	193.5
Limón	4.0	10 439	10 359	-0.8	90 050	98 263	9.1
Maíz Amiláceo	1.2	1 696	3 987	135.1	3 317	6 172	86.1
Papa	1.0	1 759	3 176	80.6	9 856	11 061	12.2
Trigo	0.5	1 845	5 283	186.3	1 849	6 003	224.7
Yuca	0.4	631	360	-42.9	3 828	3 405	-11.1
PECUARIO	30.3			3.5			1.2
Carne de Ave 3/	11.2	2 298	2 426	5.6	15 966	16 825	5.4
Huevo	1.1	332	338	1.8	2 240	2 369	5.8
Carne de vacuno 3/	8.4	1 514	1 531	1.2	10 584	10 343	-2.3
Leche	2.5	5 190	6 135	18.2	35 535	37 333	5.1
Carne de Ovino 3/	2.4	274	287	4.7	1 737	1 776	2.2
Carne de Porcino 3/	2.9	827	853	3.2	4 664	4 791	2.7
Carne de Caprino 3/	1.9	501	483	-3.6	2 973	2 838	-4.5
SECTOR AGROPECUARIO	100.00			12.5			5.2

1/ Cifras preliminares

2/ A precios de 2007

3/ Peso neto

Fuente: Ministerio de Agricultura y Riego

Elaboración: BCRP, Sucursal Piura. Departamento de Estudios Económicos



- En los primeros siete meses del año, la producción agropecuaria se expandió en 5,2 puntos porcentuales, merced a la recuperación de la actividad agrícola (8,7 por ciento). Este comportamiento positivo radicó en el significativo incremento en la producción de arroz (68,7 por ciento) que revirtió con creces el desempeño negativo del mango (-52,3 por ciento).
- Al concluir la campaña agrícola 2014-2015 (agosto 2014 – julio 2015), se han instalado un total de 131,8 miles de hectáreas de cultivos transitorios lo que supone un incremento del 20,2 por ciento respecto de similar período de la campaña anterior. Fue gravitante la mayor ejecución de arroz, del cual se sembraron 58,2 miles de hectáreas frente a 43,1 miles de hectáreas en la campaña pasada; esto responde a que en la actual campaña no se registraron las severas restricciones hídricas que caracterización a la anterior. Asimismo, las siembras de maíz amiláceo se expandieron en 30,3 por ciento; las de trigo, en 49,3 por ciento y las de frijol grano seco, en 67,2 por ciento, merced a que la presencia de lluvias en la sierra permitió su instalación bajo régimen de secano.
- Dentro de las condiciones de desarrollo de la campaña agrícola, cabe destacar que, hacia fines del mes de julio, el reservorio de Poechos mostraba una disponibilidad de agua de 452,8 millones de m³, equivalentes al 92,4 por ciento de su capacidad útil. Por otra parte, la represa de San Lorenzo albergaba 200,3 millones de m³, estando al límite de su capacidad efectiva.

CUADRO N° 3
SUPERFICIE SEMBRADA 1/
(Hectáreas)

CULTIVO	Campaña Agrícola ^{2/}		Variación	
	2013/2014	2014/2015	Absoluta	Porcentual
CULTIVOS TRANSITORIOS	109 695	131 825	22 130	20.2
Algodón	3 512	2 479	-1 033	-29.4
Arroz	43 062	58 182	15 120	35.1
Frijol Caupí	3 814	3 786	- 28	-0.7
Frijol G/S	3 385	5 659	2 274	67.2
Maíz Amarillo Duro	18 179	14 396	-3 783	-20.8
Maíz Amiláceo	13 799	17 986	4 187	30.3
Papa	2 268	2 016	- 252	-11.1
Trigo	8 679	12 957	4 278	49.3
Yuca	1 377	1 289	- 88	-6.4
Otros	11 620	13 075	1 455	12.5
CULTIVOS PERMANENTES	1 810	1 607	- 203	-11.2
Limón	28	240	212	757.1
Mango	6	3	- 3	-50.0
Plátano	452	732	280	61.9
Vid	1 324	632	- 692	-52.3
Total	111 505	133 432	21 927	19.7

1/ Cifras preliminares

2/ De agosto a julio.

FUENTE: MINAGRI

1.2 Sector pesca

- En julio, la actividad pesquera registró una caída del 13,8 por ciento respecto a análogo mes del año pasado. Esto obedeció básicamente a la caída en la extracción para congelado (-14,7 por ciento) y harina (-31,8 por ciento). Desde fines de julio se empezó a observar la emigración de la pota (especie utilizada intensivamente en la producción de congelado) hacia el sur, para localizarse entre Salaverry y Pucusana. Igualmente, el calentamiento de aguas marinas, en medio de un evento El Niño, propició la relativa escasez de anchoveta y además quedó disponible ya un reducido saldo de la cuota de la primera temporada en la zona norte-centro. Asimismo, las condiciones ambientales, al igual que en el mes pasado, siguen afectando la producción de concha de abanico.
- En lo que va del año, el sector creció en 15,9 por ciento respecto de similar período del año anterior, especialmente por la relativa abundancia de pota y anchoveta.

**CUADRO N° 4
SECTOR PESCA 1/
(En toneladas)**

DESTINO	JULIO			ENERO - JULIO		
	2014	2015	Var % 1/	2014	2015	Var % 1/
Consumo Humano Directo			-13.3			15.0
Congelado	49 323	42 074	- 14.7	310 527	371 890	19.8
Enlatado	395	894	126.3	4 796	9 011	87.9
Fresco 2/	4 117	4 000	- 2.8	49 534	33 720	- 31.9
Curado2/	100	100	0.0	700	700	0.0
Consumo Industrial			-31.8			83.4
Harina	11 652	7 943	-31.8	38 984	71 491	83.4
TOTAL			-13.8			15.9

1/ A precios de 2007. Cifras preliminares.

2/ Información estimada en base a la proporcionada por la Gerencia Regional de la Producción - Piura

Fuente: Ministerio de la Producción

Elaboración: BCRP Sucursal Piura. Departamento de Estudios Económicos

**GRÁFICO N° 1
CRECIMIENTO DE LA PESCA**
(Variación % real respecto a similar mes del año anterior)

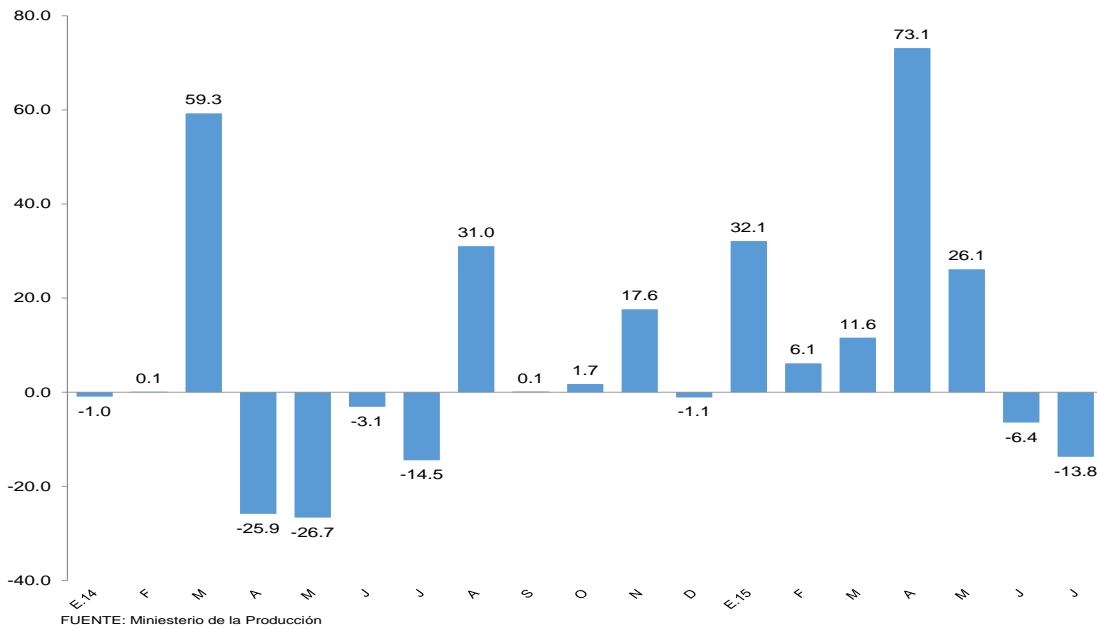

1.3. Sector hidrocarburos

- En julio, la producción de hidrocarburos se contrajo en 14,9 por ciento respecto a análogo mes del año pasado. Esto obedeció a la caída en la extracción de petróleo (-15,5 por ciento). En lo que va del año, la producción del sector disminuyó 12,4 por ciento. La baja del precio internacional del petróleo está llevando a las empresas a recortar sus planes de inversión; sobre todo, en la perforación de nuevos pozos.



**CUADRO N° 5 1/
PRODUCCIÓN DE HIDROCARBUROS**

	Julio			Enero - Julio		
	2014	2015	Var.%	2014	2015	Var.%
GAS NATURAL(miles de p3)	1 302 867	1 307 865	0.4	6 940 228	9 137 500	31.7
GMP	265 330	264 922	-0.2	1 475 670	1 918 535	30.0
P. Monterrico	52 584	67 272	27.9	337 342	408 699	21.2
Sapet	98 124	97 317	-0.8	572 167	663 362	15.9
Petrobras	445 796	348 518	-21.8	1 894 486	2 702 941	42.7
Olympic	189 336	340 881	80.0	1 597 490	2 189 395	37.1
Savia	251 698	188 955	-24.9	1 063 073	1 254 568	18.0
PETROLEO CRUDO (barriles)	1 077 436	910 433	-15.5	7 628 228	6 584 429	-13.7
Petrobras	318 215	332 408	4.5	2 205 342	2 212 141	0.3
P. Monterrico	14 694	13 314	-9.4	105 377	92 860	-11.9
Interoil	46 469		-100.0	444 960	192 103	-56.8
Unipetro	5 952		-100.0	42 179	31 850	-24.5
Sapet	113 739	105 619	-7.1	762 128	728 668	-4.4
Olympic	189 534	116 315	-38.6	1 448 605	892 498	-38.4
GMP	54 188	48 954	-9.7	340 734	335 528	-1.5
Savia (ex Petrotech)	334 645	293 823	-12.2	2 278 903	2 098 781	-7.9
TOTAL 1/			-14.9			-12.4

1/ Variación porcentual en terminos reales a precios de 2007

FUENTE: PERUPETRO

ELABORACIÓN: BCRP Sucursal Piura. Departamento de Estudios Económicos

2. Otros indicadores sectoriales

2.1 Sector manufactura

- En julio, la actividad industrial decreció en 15,1 por ciento respecto de análogo mes del año anterior, merced a la contracción de la manufactura primaria (-15,3 por ciento) y no primaria (-8,6 por ciento). Fue determinante la caída en la producción de derivados pesqueros (-17,0 por ciento) y derivados de petróleo (-16,2 por ciento). En el primer caso influyó la escasez de materia prima debido a condiciones marinas adversas en medio de la ocurrencia de un Fenómeno El Niño.
- No obstante, en lo que va del año, el sector se expandió en 11,3 por ciento, básicamente debido al crecimiento de la industria pesquera (17,7 por ciento) a raíz de la adecuada dotación de pota. También fue gravitante el incremento en la producción de arroz pilado (69,6 por ciento) debido a suficiente disponibilidad de materia prima, ya que la campaña arrocera de este año viene superando con creces a la anterior, afectada por restricciones del recurso hídrico.

**CUADRO N° 6
SECTOR MANUFACTURA 1/**

(Variación % real respecto a similar periodo del año anterior)

Ramas de actividad	Estructura porcentual 2013 2/	JULIO	ENERO - JULIO
		Var.%	Var.%
MANUFACTURA PRIMARIA	86.3	-15.3	11.9
Derivados pesqueros	49.7	-17.0	17.7
Derivados de petróleo	36.1	-16.2	-6.1
Arroz pilado	9.5	-5.4	69.6
Oleína	0.5	-43.4	-9.2
MANUFACTURA NO PRIMARIA	13.7	-8.6	-3.6
Jugos de Fruta	0.1	-25.0	-44.6
Harina de trigo	1.7	0.7	-8.0
Hilados de algodón	2.2	-10.7	3.4
Aceite esencial de limón	0.0	12.3	-20.1
Cáscara deshidratada de limón	0.2	-46.5	8.4
SECTOR MANUFACTURA	100.0	-15.1	11.3

1/ Cifras preliminares.

2/ A precios de 1994.

3/ En puntos porcentuales.

Fuente: Empresas Industriales, PRODUCE y PETROPERÚ



GRÁFICO N° 2
CRECIMIENTO DE LA MANUFACTURA
(Variación % real respecto a similar mes del año anterior)

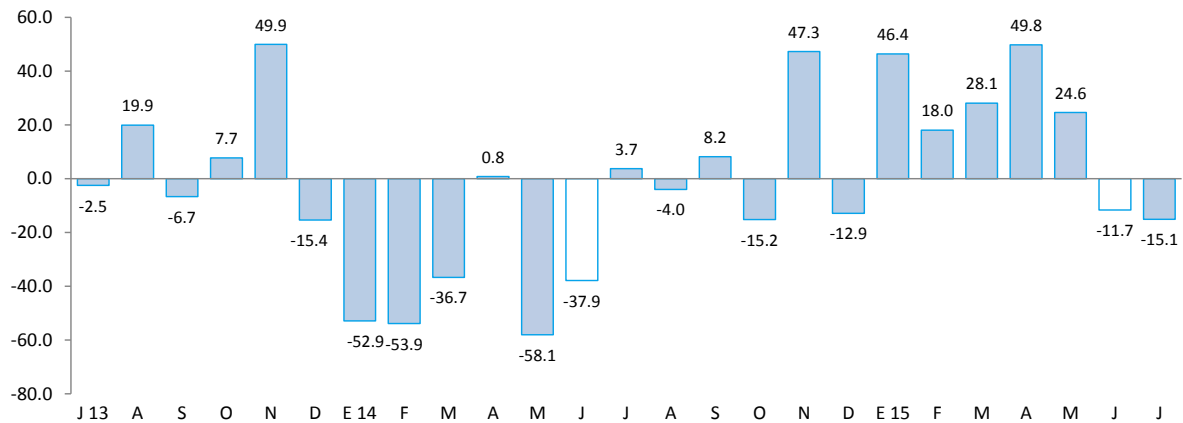

Fuente: BCRP, Sucursal Piura en base a información de MINAGRI, PETROPERU, PRODUCE y empresas.

2.2 Sector construcción

- En el mes bajo análisis, los despachos de cemento crecieron 11,6 por ciento en relación con julio de 2014 consolidándose la recuperación del mes previo. No obstante, en lo que va del año se registró una caída de 4,7 por ciento respecto a similar período del año anterior, en línea con el significativo retroceso de la inversión pública.

GRÁFICO N° 3
CRECIMIENTO DE LOS DESPACHOS DE CEMENTO
(Variación % real respecto a similar mes del año anterior)

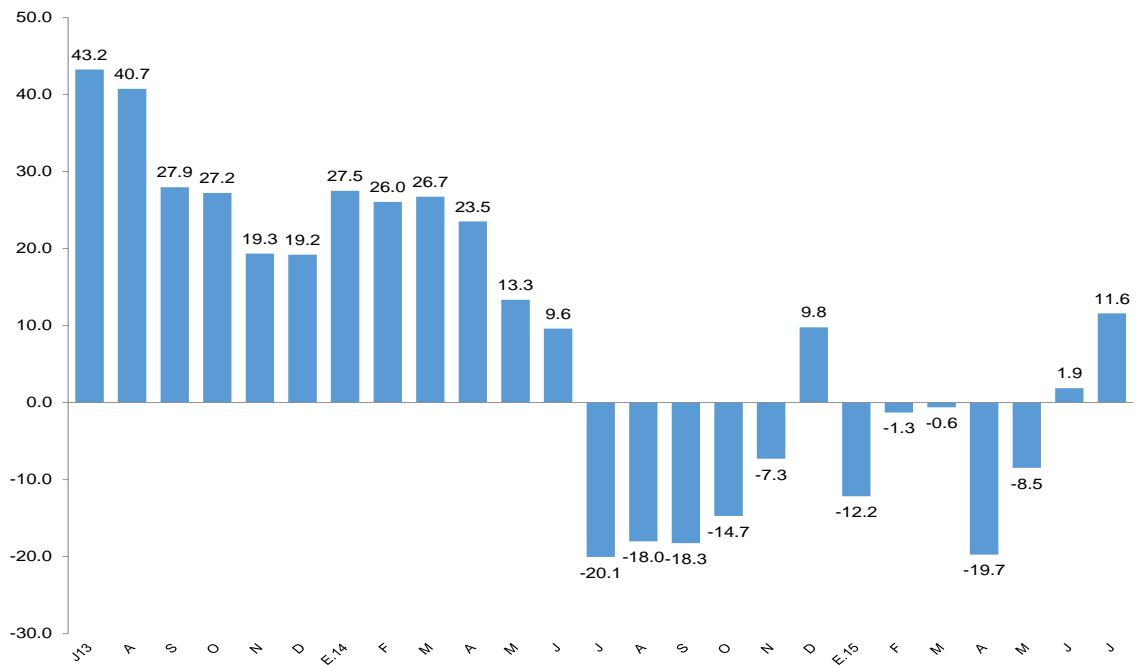

FUENTE: BCRP Sucursal Piura en base a información de Cementos Pacasmayo S.A.A



2.3 Arribos a los establecimientos de hospedaje

- En julio, el número de arribos a establecimientos de hospedaje se expandió en 8,7 por ciento respecto de similar mes del año anterior. Este resultado obedeció al incremento en el número de visitantes nacionales (12,1 por ciento) que contrarrestó la caída en la llegada de extranjeros (-32,8 por ciento). En lo que va del año, el número de arribos se incrementó en 2,1 por ciento con relación a similar período del año pasado.

GRÁFICO N° 4
CRECIMIENTO DE ARRIBOS A ESTABLECIMIENTOS DE HOSPEDAJE
(Variación %)

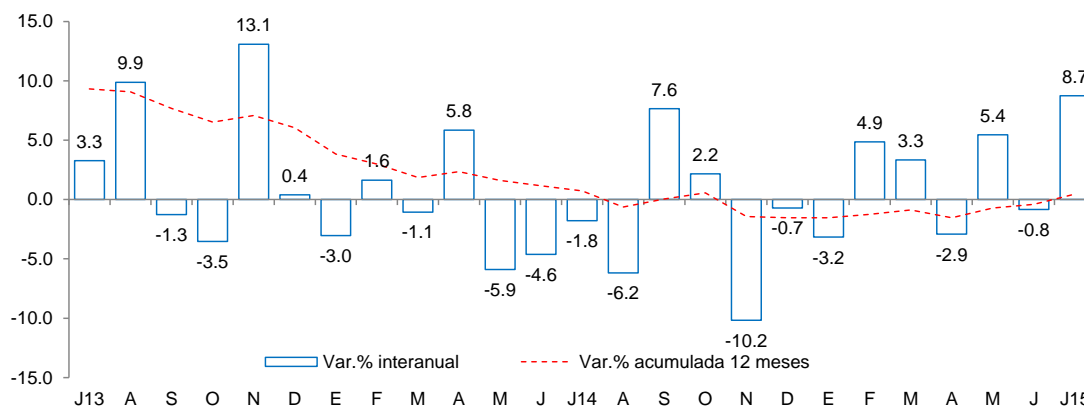

Fuente: Encuesta Mensual a Establecimientos de Hospedaje Temporal- MINCETUR

II. SECTOR EXTERNO

1. Exportaciones

- En julio, las exportaciones de Piura totalizaron US\$ 137,2 millones; es decir, 25,6 por ciento menos que lo registrado en igual mes del año pasado. Esto se explica por la caída en las exportaciones tradicionales (-63,8 por ciento), que no pudo ser contrarrestada por la expansión en los envíos no tradicionales (11,4 por ciento).
- En el caso de los productos tradicionales (US\$ 32,8 millones), la caída se explica por las menores ventas de petróleo y derivados (-76,9 por ciento) ante un contexto internacional de caída en los precios de los combustibles.
- En relación con los productos no tradicionales (US\$ 104,3 millones), el desempeño positivo obedeció principalmente a mayores ventas de bananas (14,5 por ciento), pimientos preparados (84,4 por ciento), fosfatos (23,0 por ciento), colas de langostinos congelados (666,4 por ciento) y etanol (8 761,1 por ciento); este último caso obedece a que los embarques pasaron de una base muy reducida en julio del año anterior (US\$ 50,4 mil) a US\$ 4,5 millones en el mes bajo análisis, pero sin revertir la caída acumulada en lo que va del año (-55,6 por ciento). En contraste, fueron destacables las caídas en conchas de abanico (-37,5 por ciento) y conservas de pescado (-14,2 por ciento).
- En los primeros siete meses del año, las exportaciones fueron de US\$ 1 190,0 millones, lo que significó una caída de 30,5 por ciento en relación con similar período del año anterior; al respecto, fue crucial la contracción en las ventas de petróleo y derivados (-67,7 por ciento). Los principales países de destino fueron Estados Unidos (29,2 por ciento del total), Países Bajos (8,3 por ciento), China (8,0 por ciento), España (5,8 por ciento) y Panamá (5,6 por ciento).

CUADRO N° 7
EXPORTACIONES POR GRUPO DE PRODUCTOS 1/
(Valor FOB en millones de US\$)

	Estructura % 2013	JULIO			ENERO - JULIO		
		2014	2015	Var %	2014	2015	Var %
PRODUCTOS TRADICIONALES	44.5%	90.7	32.8	-63.8	813.1	296.5	-63.5
Pesquero	3.9%	6.7	12.3	84.6	72.7	49.1	-32.5
Agropecuario	0.5%	7.6	2.4	-68.2	16.1	9.7	-39.9
Minería	1.2%	0.0	0.5	3,138.4	1.5	4.1	164.2
Petróleo y derivados	38.9%	76.4	17.7	-76.9	722.7	233.7	-67.7
PRODUCTOS NO TRADICIONALES	55.5%	93.7	104.3	11.4	898.3	893.6	-0.5
Agropecuario	17.3%	15.8	18.7	18.3	250.8	278.4	11.0
Pesquero	19.5%	48.0	45.1	-6.1	396.7	387.5	-2.3
Textil	0.7%	1.2	1.5	22.9	9.7	7.4	-23.2
Maderas y Papeles	0.0%	0.0	0.0	46,671.0	0.0	0.1	197.3
Químico	2.9%	2.5	7.9	219.0	38.0	22.3	-41.4
Minería No Metálica	14.7%	25.7	30.9	20.5	195.6	195.3	-0.2
Sidero-Metalúrgico y Joyería	0.0%	0.0	0.0	-85.8	0.1	0.1	56.4
Metal-Mecánico	0.4%	0.4	0.2	-61.1	6.7	2.1	-69.1
Resto de No Tradicionales	0.0%	0.1	0.1	16.5	0.8	0.3	-65.3
TOTAL EXPORTACIONES	100.0%	184.3	137.2	-25.6	1,711.4	1,190.0	-30.5

1/ Cifras preliminares

2/ En base a la estructura de similar período de 2013

FUENTE : SUNAT.

ELABORACIÓN: BCRP Sucursal Piura. Departamento de Estudios Económicos

III. ASPECTOS LABORALES

1. Empleo

- En julio, el empleo en la ciudad de Piura, en empresas privadas formales de 10 a más trabajadores, presentó una expansión del 4,8 por ciento con relación a análogo mes del año anterior. Este comportamiento se debió a la mayor contratación de trabajadores en los sectores manufacturero (8,1 por ciento); transporte, almacenes y comunicaciones (10,4 por ciento) y servicios (6,9 por ciento).

CUADRO N° 8
CIUDAD DE PIURA: ÍNDICE MENSUAL DE EMPLEO EN EMPRESAS PRIVADAS FORMALES DE 10 Y MÁS
TRABAJADORES POR RAMA DE ACTIVIDAD ECONÓMICA 1/

Sector	Julio			Enero - Julio		
	2014	2015	Var.%	2014	2015	Var.%
Extractiva 2/	81.2	72.9	-10.3	65.7	58.7	-10.6
Industria manufacturera	35.3	38.2	8.1	54.2	33.8	-37.7
Comercio	130.8	128.7	-1.6	132.7	129.3	-2.6
Transporte, almacenes y comunicaciones	120.7	133.2	10.4	118.4	130.5	10.3
Servicios 3/	136.9	146.3	6.9	125.6	137.7	9.6
Total	95.1	99.7	4.8	97.6	93.5	-4.3

Nota: La información corresponde al primer día de cada mes.

1/ Cifras preliminares.

2/ Conformada por las subramas agricultura, pesca y minería.

3/ Conformada por las subramas servicios prestados a empresas, restaurantes y hoteles, establecimientos financieros, enseñanza, servicios sociales y comunales; y electricidad, gas y agua.

Fuente: MTPE - Encuesta Nacional de Variación del Empleo (ENVME)

Elaboración: BCRP, Sucursal Piura. Departamento de Estudios Económicos.



GRÁFICO N° 5
CIUDAD DE PIURA: EMPLEO FORMAL URBANO EN EMPRESAS DE 10 Y MÁS TRABAJADORES
 (Variación % respecto a similar mes del año anterior)

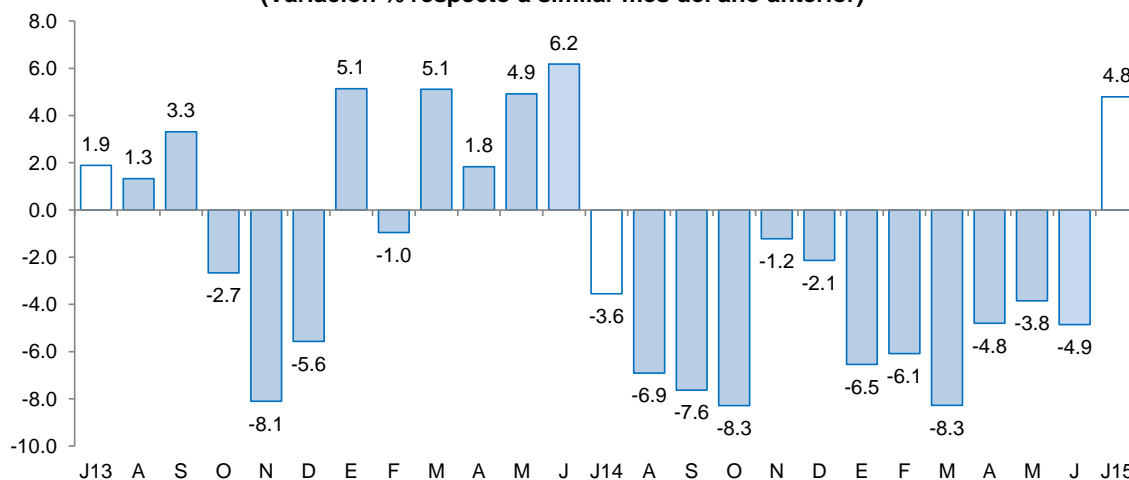

Fuente: Ministerio de Trabajo y Promoción del Empleo

IV. CRÉDITO Y DEPÓSITOS

1. Créditos

- En julio, el crédito registró un aumento de 8,1 por ciento interanual, el cual significó un ritmo de crecimiento mayor al registrado en similar mes de 2014 (4,6 por ciento).
- Según tipo de moneda, el crédito en moneda nacional creció en 10,3 por ciento interanual, en tanto que el crédito en moneda extranjera disminuyó 0,3 por ciento. El 81,7 por ciento del crédito total fue otorgado en moneda nacional.

CUADRO N° 8
CRÉDITOS 1/

	Saldos en millones de nuevos soles		Tasa de crecimiento (%)	
	Jun-15	Jul-15	Mes	12 Meses
POR TIPO DE CRÉDITO				
Empresas	3 309	3 323	0,4	7,0
Personas	2 578	2 586	0,3	9,7
Consumo	1 804	1 810	0,3	10,1
Hipotecario	774	775	0,2	8,7
TOTAL	5 887	5 908	0,4	8,1
POR TIPO DE MONEDA				
MN	4 807	4 824	0,3	10,3
ME (Mill. US\$)	362	364	0,5	-0,3

Fuente: SBS y AFP.

Elaboración: BCRP, Sucursal PIURA. Departamento de Estudios Económicos.

GRÁFICO N° 5
CRECIMIENTO DEL CREDITO 1/
 (Variación % respecto a similar mes del año anterior)

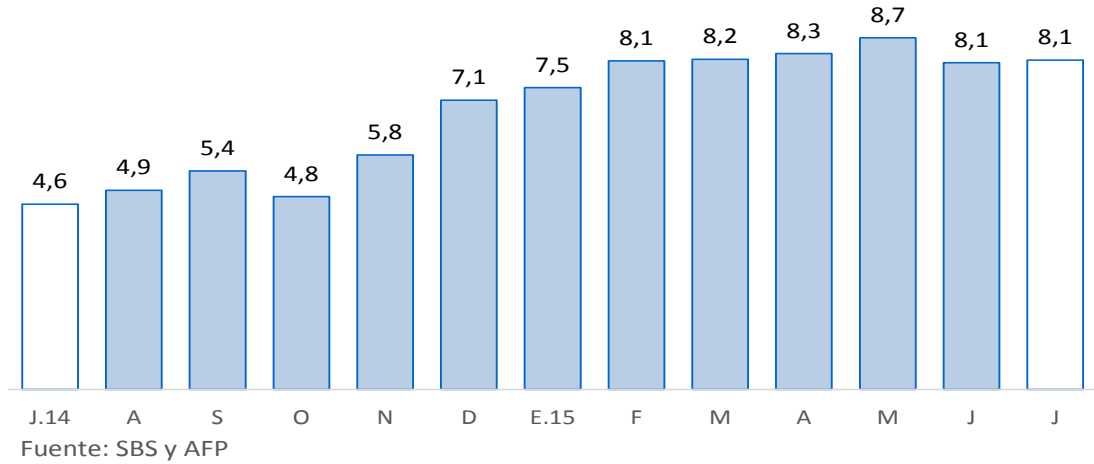

- En cuanto al tipo de crédito, el financiamiento a personas creció 9,7 por ciento, impulsado por la expansión del crédito de consumo e hipotecario (10,1 y 8,7 por ciento, respectivamente). Por otra parte, el financiamiento a empresas registró un crecimiento de 7,0 por ciento interanual. En este último caso, el mayor dinamismo se observó en las colocaciones dirigidas a corporaciones y grandes empresas (12,6 por ciento interanual).

GRÁFICO N° 6
PIURA: EVOLUCIÓN DEL TIPO DE CRÉDITO
 (Variación % respecto a similar mes del año anterior)

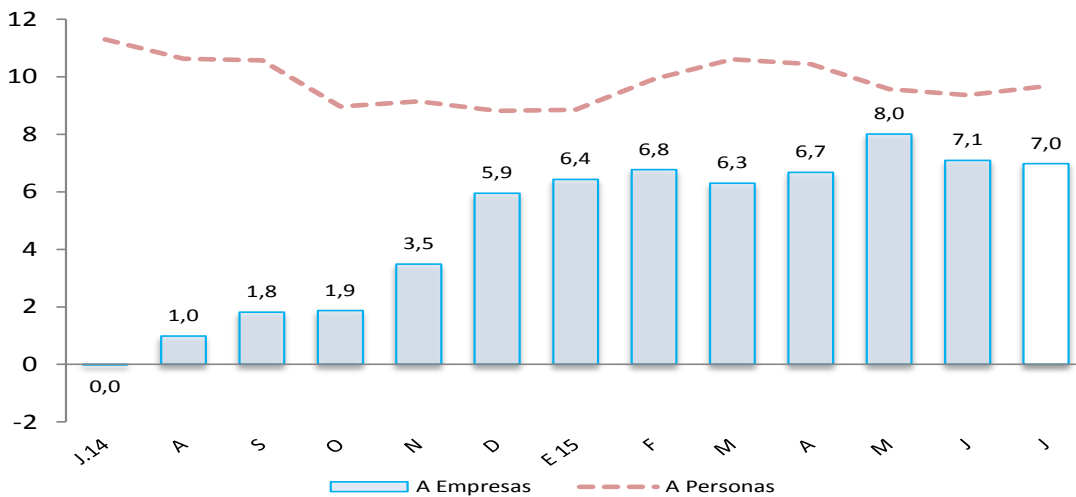

- La tasa de morosidad registrada en junio fue de 5,3 por ciento, 0,4 de punto porcentual menos respecto al mismo mes de 2014. La morosidad de las cajas municipales fue de 7,8 por ciento; empresas financieras, 5,8 por ciento; Edpymes, 4,8 por ciento; banca múltiple, 4,7 por ciento; Banco de la Nación, 2,0 por ciento y Agrobanco, 1,2 por ciento.



GRÁFICO Nº 7
TASA DE MOROSIDAD
(En porcentaje)

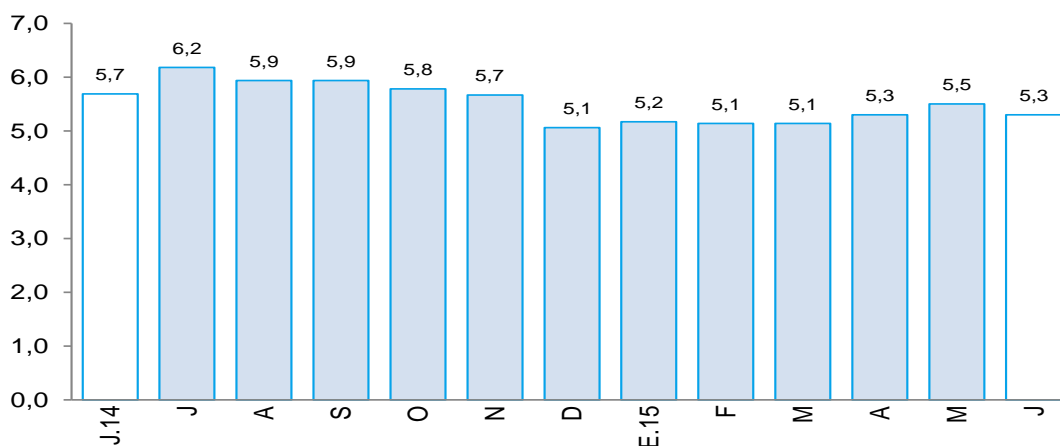

Elaboración: BCRP, Sucursal Piura – Departamento de Estudios Económicos

2. Depósitos

- En julio, los depósitos en las instituciones financieras aumentaron en 14,5 por ciento interanual.
- Por tipo de moneda, los depósitos en nuevos soles crecieron 13,7 por ciento interanual y los depósitos en moneda extranjera, en 16,7 por ciento. La tasa de dolarización de los depósitos fue de 26,8 por ciento.
- Según tipo de depósito, los depósitos a plazo, que representan el 45,6 por ciento del total, mostraron un crecimiento interanual de 17,0 por ciento, mientras que los ahorros corrientes se expandieron en 12,8 por ciento y los depósitos a la vista, en 12,2 por ciento.

CUADRO Nº 9
DEPÓSITOS 1/
(Saldos en millones de nuevos soles)

	Saldos en millones de nuevos soles		Tasa de crecimiento (%)	
	Jun-15	Jul-15	Mes	12 Meses
POR TIPO DE DEPÓSITO				
Vista	913	905	-0,9	12,2
Ahorro	1 125	1 171	4,2	12,8
A plazo	1 718	1 737	1,1	17,0
TOTAL	3 756	3 813	1,5	14,5
POR TIPO DE MONEDA				
MN	2 738	2 792	2,0	13,7
ME (Mill. US\$)	342	342	0,2	16,7

Fuente: SBS y AFP.

Elaboración: BCRP, Sucursal PIURA. Departamento de Estudios Económicos.

GRÁFICO Nº 8
CRECIMIENTO DE LOS DEPÓSITOS 1/
 (Variación % respecto a similar mes del año anterior)

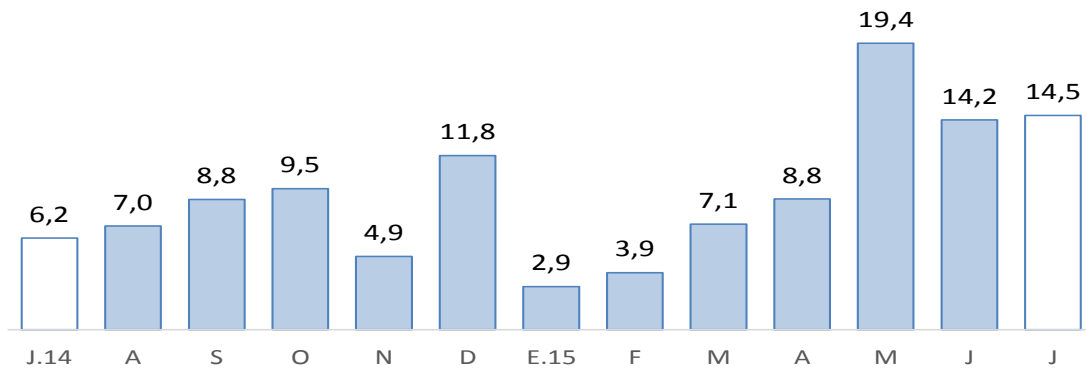

Fuente: SBS y AFP

1/ Comprende banca múltiple, cajas municipales, cajas rurales y financieras. Por falta de disponibilidad de series de depósitos del Banco de la Nación no se considera en el presente gráfico.

V. GASTO PÚBLICO NO FINANCIERO

1. Gasto corriente no financiero

- En julio, el gasto público corriente no financiero bordeó los S/.234 millones y registró una caída interanual real de 6,2 por ciento, que se explica por el menor gasto del Gobierno Nacional (-13,0 por ciento) y de los Gobiernos Locales (-12,4 por ciento), especialmente en lo relativo a bienes y servicios. De otro lado, en el período enero-julio, se registró una leve disminución del 0,7 por ciento en el gasto público corriente respecto de similar lapso del año anterior.

CUADRO Nº 10
GASTO PÚBLICO 1/2
 (Millones de nuevos soles)

	JULIO			ENERO - JULIO		
	2014	2015	Var.% real	2014	2015	Var.% real
Gobierno Nacional	91	82	-13.0	472	480	-1.7
Gobierno Regional	94	102	4.1	544	599	6.3
Gobiernos Locales	56	51	-12.4	316	291	-11.1
TOTAL	241	234	-6.2	1,331	1,369	-0.7

1/ Información actualizada al 31 de julio 2015.

2/ Comprende el gasto en remuneraciones, pensiones, bienes y servicios.

Fuente: Ministerio de Economía y Finanzas.

Elaboración: BCRP, Sucursal Piura. Departamento de Estudios Económicos.

2. Gasto de capital

- En julio, la inversión pública total bordeó los S/.112 millones, resultando inferior en 9,7 por ciento, en términos reales, a la del mismo mes del año pasado. Este comportamiento obedeció al menor gasto de capital ejecutado por el Gobierno Regional (-44,7 por ciento) y por los Gobiernos Locales (-9,2 por ciento). En lo que va del año, la inversión pública registró una caída del 22,7 por ciento, explicada por un menor gasto de capital en los tres niveles de gobierno.

CUADRO Nº 11
INVERSIÓN PÚBLICA 1/ 2/
(Millones de nuevos soles)

	JULIO			ENERO - JULIO		
	2014	2015	Var.% real	2014	2015	Var.% real
Gobierno Nacional	23	28	20.0	185	157	-18.3
Gobierno Regional	20	12	-44.7	123	68	-46.7
Gobiernos Locales	77	72	-9.2	408	349	-17.4
Inversión Pública	120	112	-9.7	716	574	-22.7

1/ Información actualizada al 31 de julio de 2015.

2/ Comprende la adquisición de activos no financieros.

Fuente: Ministerio de Economía y Finanzas.

Elaboración: BCRP, Sucursal Piura. Departamento de Estudios Económicos.

- En cuanto al avance de la inversión pública, lo ejecutado a julio representa el 33,1 por ciento del Presupuesto Institucional Modificado (PIM). El Gobierno Nacional registra un avance de 26,5 por ciento; el Gobierno Regional, de 21,4 por ciento y los Gobiernos Locales, de 42,2 por ciento.

GRÁFICO Nº 9
CRECIMIENTO DE LA INVERSIÓN PÚBLICA 1/
(Variación % real)

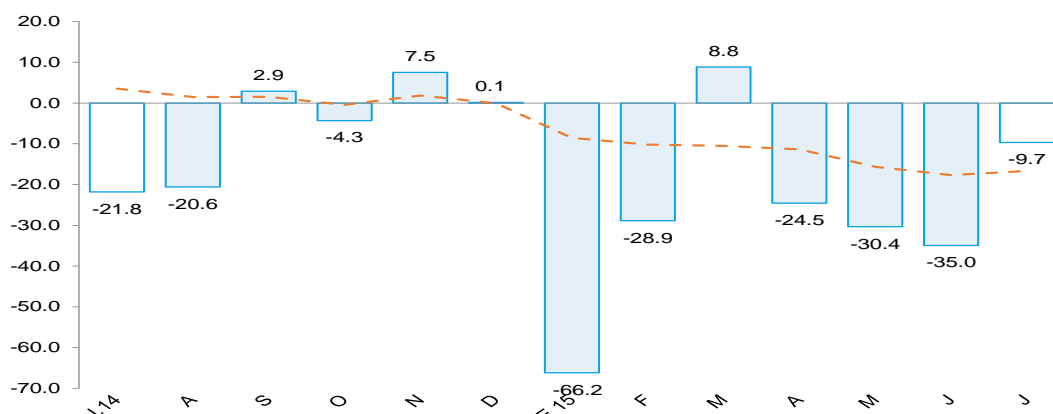

Fuente: Ministerio de Economía y Finanzas (MEF)

- La expansión mensual de la inversión pública del Gobierno Nacional radicó en un mayor gasto en instalaciones educativas (de S/.0,6 a S/.1,0 millón), infraestructura vial (de S/.16,9 a S/.20,1 millones) y en agua y saneamiento (de S/.0,3 a S/.1,3 millones). En relación con la infraestructura vial, destacó la rehabilitación del Eje Vial Nº 1 Piura - Guayaquil (S/.2,5 millones) y la rehabilitación y mejoramiento de la carretera La Tina hacia Cachaquito (S/.4,6 millones); asimismo, sobresalió la construcción de la segunda calzada de la Vía de Evitamiento de Piura – Panamericana Norte (S/.7,0 millones) y concesiones viales (S/.5,7 millones).
- De otro lado, la menor inversión mensual del Gobierno Regional obedeció a menores desembolsos en instalaciones educativas (de S/.5,1 a S/.2,5 millones), instalaciones médicas (de S/.1,1 a S/.0,5 millones), infraestructura vial (de S/.2,1 a inversión casi nula), infraestructura agrícola (de S/.0,7 a S/.0,2 millones) y proyectos de agua y saneamiento (de S/.3,4 a S/.0,1 millones).
- Por último, el retroceso en la inversión de los Gobiernos Locales respondió principalmente al menor gasto en instalaciones sociales y culturales (de S/.2,9 a S/.2,5 millones), infraestructura vial (de S/.19,5 a S/.11,9 millones), infraestructura eléctrica (de S/.1,1 a S/.0,9 millones), infraestructura agrícola (de S/.4,9 a S/.3,0 millones) y agua y saneamiento (de S/.23,6 a S/.15,8 millones).

VI. ANEXOS

ANEXO 1

PIURA: PRODUCCIÓN AGROPECUARIA 1/
(TM)

PRODUCTOS	2014						2015						PRODUCTOS	
	JUL	AGO	SET	OCT	NOV	DIC	ENE	FEB	MAR	ABR	MAY	JUN		JUL
AGRÍCOLA														AGRÍCOLA
Algodón	3 753	5 001	854	92	83	0	0	0	0	0	0	10	4 363	Algodón
Arroz	142 506	26 833	880	0	9 884	62 043	104 471	14 226	0	0	12 943	153 087	148 640	Arroz
Arveja G/S	616	1 043	1 746	137	62	31	0	6	0	0	0	154	1 107	Arveja G/S
Café	809	672	44	0	0	0	0	0	0	0	0	1 087	1 008	Café
Camote	711	241	248	64	1 783	1 208	36	18	1 451	55	21	3 537	500	Camote
Caña de azúcar	7 461	10 767	7 184	7 893	7 592	10 479	6 914	5 898	4 288	4 710	4 913	7 816	10 008	Caña de azúcar
Cebada grano	63	109	205	0	0	0	0	0	0	0	0	17	157	Cebada grano
Frijol Castilla	925	496	467	90	264	1 066	326	68	0	0	130	693	266	Frijol Castilla
Frijo de Palo	0	0	0	0	0	0	0	0	0	6	0	0	0	Frijo de Palo
Frijol G/S	337	499	467	386	330	0	0	0	0	90	365	572	1 949	Frijol G/S
Limón	10439	8844	9835	10138	5511	12344	11912	14242	15471	15986	16042	14251	10359	Limón
Maíz Amarillo	10 730	7 667	1 432	1 398	7 824	8 223	5 974	12	0	38	1 841	7 586	11 369	Maíz Amarillo
Maíz Amiláceo	1 696	6 569	2 474	0	0	0	0	0	0	193	644	1 348	3 987	Maíz Amiláceo
Mango	0	0	857	1 457	4 600	18 197	32 087	87 247	92	0	0	0	0	Mango
Papa	1 759	1 575	3 789	1 862	2 102	2 011	1 393	1 172	1 234	955	1 085	2 046	3 176	Papa
Papaya	99	115	104	66	143	166	89	121	101	63	24	68	64	Papaya
Páprika	0	190	1 154	860	0	43	0	0	0	0	0	197	367	Páprika
Piquillo	0	724	4 596	895	0	34	30	0	0	0	0	0	0	Piquillo
Plátano	20 732	20 903	17 294	17 877	20 337	18 558	15 738	21 179	21 469	21 491	21 751	21 299	21 235	Plátano
Trigo	1 845	2 208	4 383	0	0	0	0	0	0	0	0	720	5 283	Trigo
Vid	1 200	1 050	5 415	26 677	96 073	15 106	3	0	0	0	0	3 000	4 500	Vid
Yuca	631	185	1 311	1 686	390	1 688	593	329	338	455	140	1 190	360	Yuca
PECUARIO														PECUARIO
Carne de ave ^{2/}	2 298	2 343	2 395	2 563	2 615	2 648	2 447	2 305	2 653	2 309	2 351	2 332	2 426	Carne de ave ^{2/}
Carne de caprino ^{2/}	501	463	370	316	304	312	332	328	392	432	443	428	483	Carne de caprino ^{2/}
Carne de ovino ^{2/}	274	266	194	161	171	200	199	228	257	259	259	288	287	Carne de ovino ^{2/}
Carne de porcino ^{2/}	827	734	530	484	518	605	608	637	668	639	707	678	853	Carne de porcino ^{2/}
Carne de vacuno ^{2/}	1 514	1 392	1 497	1 458	1 414	1 406	1 507	1 491	1 487	1 361	1 530	1 436	1 531	Carne de vacuno ^{2/}
Huevos	332	338	336	365	338	335	310	325	350	351	349	346	338	Huevos
Leche	5 190	3 727	2 674	2 566	2 469	3 110	3 560	4 354	5 468	5 839	5 839	6 137	6 135	Leche

1/ Cifras preliminares

2/ Peso neto

FUENTE: MINAGRI

ELABORACIÓN: BCRP SUCURSAL PIURA. Departamento de Estudios Económicos



ANEXO 2

PIURA: PRODUCCIÓN PESQUERA 1/
(T.M.B)

	2 014						2 015							
	JUL	AGO	SET	OCT	NOV	DIC	ENE	FEB	MAR	ABR	MAY	JUN		JUL
CHD 2/	53 935	58 985	51 657	51 102	57 186	48 307	62 566	69 866	72 676	62 779	58 924	48 442	47 068	CHD 2/
1. Fresco	4 117	3 000	3 000	3 000	3 000	3 000	9 720	7 000	6 000	6 000	4 000	4 000	4 000	1. Fresco
2. Congelado	49 323	55 245	48 053	47 516	53 569	44 646	51 770	61 138	64 682	55 124	53 475	43 627	42 074	2. Congelado
3. Enlatado	395	640	504	486	517	561	976	1 628	1 894	1 555	1 349	715	894	3. Enlatado
4. Curado	100	100	100	100	100	100	100	100	100	100	100	100	100	4. Curado
CHI 3/	11 652	0	0	0	0	0	0	0	71	16 927	31 837	14 713	7 943	CHI 3/
Harina	11 652	0	0	0	0	0	0	0	71	16 927	31 837	14 713	7 943	Harina
Otras especies	0	0	0	0	0	0	0	0	0	0	0	0	0	Otras especies

1/ Cifras preliminares

2/ Consumo Humano Directo

3/ Consumo Humano Indirecto

FUENTE: Ministerio de la Producción

ELABORACIÓN: BCRP, Sucursal Piura. Departamento de Estudios Económicos



ANEXO 3

**PIURA: PRODUCCIÓN HIDROCARBUROS 1/
(Barriles)**

PRODUCTOS		2 014						2 015						PRODUCTOS	
		JUL	AGO	SET	OCT	NOV	DIC	ENE	FEB	MAR	ABR	MAY	JUN		JUL
PETRÓLEO	LOTES														PETRÓLEO
Costa		742 791	754 390	747 387	775 403	724 869	738 333	712 691	643 608	683 596	607 271	623 497	598 355	616 610	Costa
Petrobras	X	318 215	317 111	315 747	323 981	311 611	317 115	318 332	288 316	320 411	315 627	324 546	312 495	332 408	Petrobras
P. Monterrico (Ex -Vegsa)	II	14 694	14 542	13 808	14 260	13 996	13 925	13 327	12 488	13 157	13 149	14 170	13 235	13 314	P. Monterrico (Ex -Vegsa)
Interoil	III y IV	46 469	69 848	68 007	71 610	67 946	69 171	66 449	58 240	59 636	7 784	0 000	0 000	0 000	Interoil
Unipetro	IX	5 952	6 016	5 791	5 921	5 770	5 967	5 981	5 404	5 895	5 762	5 950	2 854	0 000	Unipetro
Sapet	VI VII	113 739	112 287	106 991	110 484	104 519	110 157	107 203	99 428	105 451	102 470	106 670	101 829	105 619	Sapet
Olympic	XIII	189 534	168 366	178 101	186 775	165 282	165 179	149 867	134 344	130 498	115 860	124 222	121 405	116 315	Olympic
GMP	I Y V	54 188	66 220	58 942	62 372	55 745	56 819	51 532	45 388	48 548	46 619	47 939	46 537	48 954	GMP
Zócalo		334 645	317 904	332 114	325 903	326 796	324 064	318 131	269 360	309 207	304 911	300 592	302 768	293 823	Zócalo
Savia	Z-2B	334 645	317 904	332 114	325 903	326 796	324 064	318 131	269 360	309 207	304 911	300 592	302 768	293 823	Savia
TOTAL PETRÓLEO		1 077 436	1 072 294	1 079 501	1 101 306	1 051 665	1 062 397	1 030 822	912 968	992 803	912 182	924 089	901 123	910 433	TOTAL PETRÓLEO
GAS	LOTES														GAS
Costa		1 051 170	1 138 085	969 723	1 110 371	1 104 854	1 147 365	1 212 964	1 011 939	1 160 617	1 109 082	1 088 910	1 180 510	1 118 910	Costa
GMP	I	265 330	308 632	260 085	305 401	285 580	287 380	293 329	247 346	278 472	278 244	285 570	270 652	264 922	GMP
P. Monterrico		52 584	60 648	58 595	60 353	62 836	63 235	60 688	56 958	58 447	47 438	53 539	64 356	67 272	P. Monterrico
Sapet	VI Y VII	98 124	111 630	75 833	81 344	86 914	100 838	101 507	82 016	98 542	92 977	97 021	93 982	97 317	Sapet
Petrobras	X	445 796	459 800	417 918	453 566	420 021	428 408	421 114	319 420	433 170	366 337	393 396	420 986	348 518	Petrobras
Olympic	XIII	189 336	197 375	157 292	209 706	249 503	267 504	336 326	306 199	291 986	324 086	259 384	330 534	340 881	Olympic
Zócalo		251 698	250 389	210 352	198 653	196 668	172 640	173 846	128 137	164 560	153 771	218 797	226 502	188 955	Zócalo
Savia (Petrotech)	Z-2B	251 698	250 389	210 352	198 653	196 668	172 640	173 846	128 137	164 560	153 771	218 797	226 502	188 955	Savia (Petrotech)
TOTAL GAS		1 302 868	1 388 474	1 180 075	1 309 024	1 301 522	1 320 005	1 386 810	1 140 076	1 325 177	1 262 853	1 307 707	1 407 012	1 307 865	TOTAL GAS

1/Cifras Preliminares

FUENTE : PERÚPETRO

ELABORACIÓN: BCRP Sucursal Piura. Departamento de Estudios Económicos



ANEXO 4

PIURA: PRODUCCIÓN MANUFACTURERA 1/
(Índice de volumen físico : 1998 = 100)

DESCRIPCIÓN	2014						2015							DESCRIPCIÓN
	JUL	AGO	SET	OCT	NOV	DIC	ENE	FEB	MAR	ABR	MAY	JUN	JUL	
Manufactura Primaria	279.3	283.4	229.4	267.6	304.6	226.3	203.8	239.4	291.0	325.8	295.2	247.2	236.7	Manufactura Primaria
Harina de pescado	14.2	0.0	0.0	0.0	0.0	0.0	0.0	0.0	0.1	19.5	36.7	17.0	9.2	Harina de pescado
Conserva de pescado	30.9	46.7	38.6	27.5	32.5	26.0	50.9	157.2	97.4	150.5	33.9	44.9	48.0	Conserva de pescado
Aceite de pescado	5.2	0.0	0.0	0.0	0.0	0.0	0.0	0.0	0.2	16.6	31.2	14.4	7.8	Aceite de pescado
Pescado congelado	815.3	1 249.7	911.3	814.4	883.7	809.0	702.9	883.8	1 251.2	1 064.9	893.0	818.6	674.7	Pescado congelado
Arroz pilado	1 797.5	436.2	519.8	252.1	1 884.5	1 495.3	259.2	211.2	202.3	359.4	795.0	1 416.5	1 700.8	Arroz pilado
Oleína	155.6	81.7	118.9	296.6	272.1	337.5	274.1	262.7	198.9	134.4	162.3	0.0	88.1	Oleína
GLP	146.8	150.7	129.3	141.6	123.2	135.9	138.0	144.2	160.8	126.3	149.1	143.5	160.4	GLP
Gasolinas	138.4	130.8	112.7	134.0	106.1	154.8	129.8	145.5	133.6	129.6	141.8	129.9	135.1	Gasolinas
Kerosene y Turbo	54.7	60.4	53.7	653.7	64.1	36.0	51.1	0.0	10.4	28.1	52.0	33.2	67.4	Kerosene y Turbo
Diesel y Fuel Oil	230.0	154.5	126.6	157.8	126.9	147.9	127.8	128.4	177.9	195.2	139.8	76.8	154.6	Diesel y Fuel Oil
Manufactura No Primaria	559.6	200.3	195.8	144.2	117.8	130.5	168.4	159.6	126.6	135.6	211.4	401.2	511.4	Manufactura No Primaria
Jugos de fruta	71.1	172.6	17.8	12.1	0.0	2.3	0.0	106.6	35.5	0.0	88.9	71.1	53.4	Jugos de fruta
Harina de trigo	104.4	136.3	129.3	134.6	96.0	117.2	117.2	97.9	104.8	114.1	113.8	96.3	105.1	Harina de trigo
Hilados de algodón	88.9	94.4	93.9	100.6	101.5	92.6	95.9	88.5	91.8	84.4	86.3	79.4	79.4	Hilados de algodón
Aceite esencial de limón	382.2	249.8	58.8	0.0	117.6	0.0	0.0	197.4	602.3	529.1	881.9	585.0	429.2	Aceite esencial de limón
Cáscara Desh. de limón	305.6	104.0	164.0	0.0	102.2	123.2	696.1	670.8	729.4	631.5	694.3	635.4	163.4	Cáscara Desh. de limón
TOTAL	298.6	279.2	228.1	260.2	226.8	221.6	202.1	235.5	281.5	315.0	291.0	254.3	253.6	TOTAL

1/ Cifras preñiminales

FUENTE: ENCUESTA A EMPRESAS INDUSTRIALES

ELABORACIÓN: BCRP Sucursal Piura. Departamento de Estudios Económicos



ANEXO 5

PIURA: PRODUCCIÓN MANUFACTURERA 1/
(Variación Porcentual) 2/

DESCRIPCIÓN	2014						2015							DESCRIPCIÓN
	JUL	AGO	SET	OCT	NOV	DIC	ENE	FEB	MAR	ABR	MAY	JUN	JUL	
Manufactura Primaria	2.5	38.4	13.3	23.2	35.0	9.6	21.8	8.3	13.4	53.0	34.3	- 12.5	- 15.3	Manufactura Primaria
Harina de pescado	n.d.	- 100.0	n.d.	n.d.	- 100.0	- 100.0	- 100.0	n.d.	n.d.	n.d.	515.5	- 24.7	- 35.5	Harina de pescado
Conserva de pescado	- 55.2	4.0	- 55.4	- 68.8	- 76.0	- 70.5	- 33.7	296.6	71.1	682.4	88.5	80.8	55.6	Conserva de pescado
Aceite de pescado	n.d.	- 100.0	n.d.	n.d.	- 100.0	- 100.0	- 100.0	n.d.	n.d.	n.d.	558.6	- 19.2	48.8	Aceite de pescado
Pescado congelado	- 11.7	96.9	48.9	36.5	75.1	44.9	49.4	5.1	- 3.3	114.1	30.8	1.1	- 17.2	Pescado congelado
Arroz pilado	- 14.2	- 8.4	9.2	- 8.7	102.8	8.4	119.4	87.8	102.7	48.2	506.9	39.8	- 5.4	Arroz pilado
Oleína	- 36.6	- 60.0	- 11.1	33.0	18.1	20.2	22.3	17.3	- 13.8	- 25.4	14.0	- 100.0	- 43.4	Oleína
GLP	- 9.7	36.9	- 13.5	n.d.	460.1	- 20.2	- 20.8	3.5	1.5	- 11.8	0.2	2.0	9.2	GLP
Gasolinas	39.0	2.9	- 21.8	18.2	12.1	- 13.3	- 3.9	21.5	24.9	8.3	6.0	14.4	- 2.4	Gasolinas
Kerosene y Turbo	22.4	30.9	87.1	155.8	0.8	- 15.1	48.0	- 100.0	- 69.4	- 32.4	- 4.7	- 37.1	23.2	Kerosene y Turbo
Diesel y Fuel Oil	42.9	- 6.0	- 23.9	- 10.4	- 14.0	- 12.2	- 26.8	0.5	89.4	11.4	0.1	- 64.4	- 32.8	Diesel y Fuel Oil
Manufactura No Primaria	- 17.2	- 12.7	- 10.4	- 12.6	- 3.6	- 30.9	- 13.5	- 11.6	- 1.4	21.8	2.0	- 6.0	- 8.6	Manufactura No Primaria
Jugos de fruta	- 32.0	97.4	- 50.0	- 32.0	n.d.	- 93.5	- 100.0	200.0	- 45.7	- 100.0	- 61.5	- 20.0	- 25.0	Jugos de fruta
Harina de trigo	- 10.9	- 10.9	- 1.2	- 3.0	13.1	- 6.5	5.5	- 4.8	- 0.6	- 10.1	- 19.4	- 21.4	0.7	Harina de trigo
Hilados de algodón	- 22.7	- 25.7	- 18.9	- 20.0	- 14.2	- 20.0	- 19.9	- 20.0	5.3	74.4	70.1	- 1.4	- 10.7	Hilados de algodón
Aceite esencial de limón	- 27.8	- 46.9	- 86.7	- 100.0	n.d.	- 100.0	- 100.0	- 16.1	- 59.4	50.0	10.9	- 18.8	12.3	Aceite esencial de limón
Cáscara Desh. de limón	18.3	150.4	101.2	n.d.	177.7	- 82.9	- 20.0	- 14.5	- 12.7	84.7	42.1	120.7	- 46.5	Cáscara Desh. de limón
TOTAL	1.9	35.5	12.2	21.3	33.3	7.4	20.1	7.6	12.9	51.9	33.0	- 12.3	- 15.1	TOTAL

1/ Cifras preliminares

2/ Variación mayor a 1000 por ciento

FUENTE: ENCUESTA A EMPRESAS INDUSTRIALES, MINAGRI, Ministerio de la Producción

ELABORACIÓN: BCRP Sucursal Piura. Departamento de Estudios Económicos



ANEXO 6

PIURA: EXPORTACIONES POR TIPO DE PRODUCTO 1/
(Millones de US\$ FOB)

TIPO	2 014						2 015						TIPO	
	JUL	AGO	SET	OCT	NOV	DIC	ENE	FEB	MAR	ABR	MAY	JUN		JUL
I. Productos Tradicionales	90.7	135.6	115.3	91.8	63.2	82.8	40.7	42.1	24.9	35.1	54.4	66.4	32.8	I. Productos Tradicionales
Agropecuario	7.6	11.2	12.5	13.2	11.3	9.1	2.1	1.7	1.0	0.4	0.4	1.7	2.4	Agropecuario
Minería	0.0	0.2	0.0	0.0	0.0	0.0	0.6	0.7	1.0	0.2	0.5	0.6	0.5	Minería
Pesquero	6.7	15.3	5.0	8.2	10.2	9.4	6.3	7.3	6.7	5.1	3.1	8.2	12.3	Pesquero
Petróleo y derivados	76.4	109.0	97.8	70.4	41.7	64.2	31.7	32.5	16.1	29.4	50.4	55.9	17.7	Petróleo y derivados
II. Productos No tradicionales	93.7	120.7	99.9	142.8	190.8	190.3	161.6	168.3	141.9	101.4	119.7	96.4	104.3	II. Productos No tradicionales
Agropecuario	15.8	18.2	22.3	59.4	111.9	99.3	86.2	60.9	48.6	22.4	21.0	20.6	18.7	Agropecuario
Maderas y Papeles	0.0	0.0	0.0	0.0	0.0	0.1	0.0	0.0	0.0	0.0	0.0	0.0	0.0	Maderas y Papeles
Metal-mecánico	0.4	0.1	0.4	1.2	1.1	0.1	0.6	0.4	0.0	0.2	0.5	0.3	0.2	Metal-mecánico
Minería No Metálica	25.7	32.9	21.1	24.0	27.9	27.0	25.4	28.0	21.0	25.1	33.8	31.2	30.9	Minería No Metálica
Pesquero	48.0	60.4	53.1	55.0	46.7	60.5	47.6	74.6	68.3	51.3	59.2	41.5	45.1	Pesquero
Químico	2.5	7.0	1.2	1.5	1.3	1.3	0.7	3.5	2.9	1.5	4.3	1.6	7.9	Químico
Resto de No Tradicionales	0.1	0.0	0.0	0.0	0.1	0.1	0.0	0.0	0.0	0.1	0.0	0.0	0.1	Resto de No Tradicionales
Sidero-Metalúrgico y Joyería	0.0	0.0	0.0	0.0	0.4	0.1	0.0	0.0	0.0	0.0	0.1	0.0	0.0	Sidero-Metalúrgico y Joyería
Textil	1.2	2.1	1.7	1.5	1.3	1.8	1.2	0.8	1.1	0.9	0.9	1.1	1.5	Textil
TOTAL EXPORTACIONES	184.3	256.3	215.2	234.6	254.0	273.1	202.3	210.4	166.8	136.5	174.1	162.8	137.2	TOTAL EXPORTACIONES

1/ Cifras preliminares

FUENTE: SUNAT

ELABORACIÓN: BCRP Sucursal Piura. Departamento de Estudios Económicos



ANEXO 7



PIURA: EXPORTACIONES DE PRODUCTOS NO TRADICIONALES 1/
(Millones de US\$)

TIPO	2014						2015							TIPO	
	JUL	AGO	SET	OCT	NOV	DIC	ENE	FEB	MAR	ABR	MAY	JUN	JUL		
Arroz	0.0	0.0	0.0	0.0	0.0	0.0	0.0	0.0	0.0	0.0	0.0	0.0	0.0	0.0	Arroz
Bananas	9.5	9.6	10.1	9.2	10.4	11.4	11.2	10.4	13.0	11.9	11.9	11.2	10.8	Bananas	
Cortezas de limon	0.9	0.2	0.4	0.0	0.3	0.4	1.1	2.3	2.3	1.6	2.1	2.1	0.7	Cortezas de limon	
Jugo de limon	0.1	0.0	0.0	0.0	0.0	0.0	0.0	0.0	0.0	0.0	0.0	0.1	0.1	Jugo de limon	
Jugo de mango	0.0	0.0	0.0	0.0	0.0	0.0	0.0	0.0	0.0	0.0	0.0	0.0	0.0	Jugo de mango	
Jugo de maracuya	0.6	1.2	0.3	0.1	0.0	0.1	0.0	0.4	0.2	0.2	0.5	0.9	0.8	Jugo de maracuya	
Limonos	0.2	0.3	0.2	0.4	0.3	0.2	0.4	0.3	0.5	0.3	0.2	0.2	0.2	Limonos	
Mangos	0.2	0.2	0.2	0.5	1.3	13.3	60.4	43.1	24.1	2.3	0.6	0.2	0.0	Mangos	
Paltas	0.9	0.0	0.0	0.0	0.0	0.0	0.0	0.1	0.8	2.8	1.5	0.6	0.0	Paltas	
Sandias y melones	0.0	0.0	0.0	0.0	0.0	0.0	0.0	0.0	0.0	0.0	0.0	0.0	0.0	Sandias y melones	
Uvas	0.0	0.4	5.3	42.9	92.3	66.0	6.8	0.0	0.1	0.1	0.1	0.0	0.0	Uvas	
Otras frutas	0.2	0.8	0.6	0.4	0.3	0.1	0.6	1.0	1.4	0.2	0.9	1.2	1.2	Otras frutas	
Cebollas	0.0	0.0	0.0	0.0	0.0	0.0	0.0	0.0	0.0	0.0	0.0	0.0	0.0	Cebollas	
Espárragos	0.0	0.1	0.3	0.2	0.7	0.1	0.0	0.2	0.7	0.0	0.1	0.0	0.0	Espárragos	
Frijoles	0.4	0.5	0.2	0.2	0.4	1.0	0.7	0.2	0.5	0.1	0.3	0.9	1.2	Frijoles	
Pimientos preparados	1.0	2.2	2.2	2.5	3.4	2.2	1.9	1.2	2.5	0.7	1.1	1.1	1.9	Pimientos preparados	
Otras legumbres	0.0	0.2	0.2	0.4	0.1	0.5	0.1	0.2	0.0	0.2	0.1	0.3	0.0	Otras legumbres	
Harina de marigold y otros	0.0	0.0	0.0	0.0	0.0	0.0	0.0	0.0	0.0	0.0	0.0	0.0	0.0	Harina de marigold y otros	
Cacao	0.5	0.5	0.4	0.0	0.2	0.2	0.0	0.2	0.0	0.1	0.4	0.8	0.6	Cacao	
Paprika	0.0	0.0	0.0	0.1	0.2	0.1	0.0	0.0	0.0	0.0	0.0	0.0	0.0	Paprika	
Otros prod.agropec. no tradicionales	1.4	2.0	1.6	2.4	1.9	3.6	3.0	1.2	2.3	1.9	1.5	1.1	1.2	Otros prod.agropec. no tradicionales	
AGROPECUARIOS	15.8	18.2	22.3	59.4	111.9	99.3	86.2	60.9	48.6	22.4	21.0	20.6	18.7	AGROPECUARIOS	
Fosfatos naturales	24.5	31.7	19.9	22.9	26.8	25.8	24.7	27.3	20.1	24.6	32.8	30.4	30.1	Fosfatos naturales	
Otros minerales no metálicos	1.2	1.2	1.1	1.1	1.1	1.3	0.7	0.7	0.8	0.5	1.0	0.8	0.8	Otros minerales no metálicos	
MINERALES NO METALICOS	25.7	32.9	21.1	24.0	27.9	27.0	25.4	28.0	21.0	25.1	33.8	31.2	30.9	MINERALES NO METALICOS	
Colas de langostinos congeladas	0.4	0.0	0.6	0.9	0.7	0.7	0.1	2.8	3.3	7.5	6.6	3.9	3.2	Colas de langostinos congeladas	
Conchas de abanico	4.5	5.4	6.4	9.5	9.3	6.3	4.1	8.8	6.7	4.5	1.8	4.2	2.8	Conchas de abanico	
Langostinos	0.0	0.0	0.0	0.0	0.0	0.0	0.0	0.0	0.0	0.1	0.0	0.0	0.1	Langostinos	
Pota	JUL	JUL	JUL	JUL	JUL	JUL	12.3	23.6	22.5	15.0	18.0	12.4	12.6	Pota	
Pulpos	0.0	0.0	0.0	0.0	0.0	0.0	0.0	0.0	0.0	0.1	0.0	0.0	0.6	Pulpos	
Pescado congelado	5.7	6.5	5.1	6.5	8.0	13.0	16.7	17.6	11.1	8.0	6.5	5.3	5.4	Pescado congelado	
Preparaciones y conservas	21.1	27.8	24.8	24.5	14.8	22.5	12.1	19.1	21.7	13.7	22.4	13.4	18.1	Preparaciones y conservas	
Otros prod.pesqueros no tradicionales	2.8	1.9	1.7	1.7	1.4	2.4	2.2	2.6	3.0	2.4	3.9	2.2	2.3	Otros prod.pesqueros no tradicionales	
PESQUEROS	48.0	60.4	53.1	55.0	46.7	60.5	47.6	74.6	68.3	51.3	59.2	41.5	45.1	PESQUEROS	
Aceite esencial de limon	1.2	0.8	0.2	0.0	0.4	0.0	0.0	1.7	1.2	0.6	3.2	0.1	2.4	Aceite esencial de limon	
alcohol etilico sin desnaturalizar	0.1	5.6	0.0	0.0	0.1	0.5	0.4	1.2	0.8	0.0	0.2	0.5	4.5	alcohol etilico sin desnaturalizar	
Otros prod. químicos	1.3	0.6	1.0	1.5	0.8	0.8	0.3	0.6	0.8	0.9	0.9	0.9	1.1	Otros prod. químicos	
QUIMICOS	2.5	7.0	1.2	1.5	1.3	1.3	0.7	3.5	2.9	1.5	4.3	1.6	7.9	QUIMICOS	
Hilados	1.1	2.1	1.7	1.4	1.2	1.8	1.2	0.8	1.1	0.8	0.9	1.1	1.4	Hilados	
Otros prod. textiles	0.1	0.0	0.0	0.0	0.1	0.0	0.0	0.0	0.0	0.1	0.0	0.0	0.1	Otros prod. textiles	
TEXTILES	1.2	2.1	1.7	1.5	1.3	1.8	1.2	0.8	1.1	0.9	0.9	1.1	1.5	TEXTILES	
OTROS NO TRADICIONALES	0.5	0.2	0.5	1.3	1.7	0.4	0.6	0.4	0.1	0.2	0.6	0.4	0.2	OTROS NO TRADICIONALES	
TOTAL EXPORTACIONES NO TRADICIONALES	93.7	120.7	99.9	142.8	190.8	190.3	161.6	168.3	141.9	101.4	119.7	96.4	104.3	TOTAL EXPORTACIONES NO TRADICIONALES	

1/ Cifras preliminares

FUENTE: SUNAT w w w .sunat.gob.pe

ELABORACIÓN: BCRP, Sede Regional Piura. Departamento de Estudios Económicos



ANEXO 8

PIURA: IMPORTACIONES POR USO O DESTINO ECONOMICO1/
(Millones de US\$)

RUBROS	2 014						2 015							RUBROS
	JUL	AGO	SET	OCT	NOV	DIC	ENE	FEB	MAR	ABR	MAY	JUN	JUL	
I. Bienes de consumo	3.1	4.2	5.0	5.1	4.8	5.2	3.9	2.7	2.1	3.3	3.9	6.4	4.4	I. Bienes de consumo
Bienes de consumo no duradero	0.9	0.9	1.2	1.0	0.6	0.8	2.8	1.9	1.7	2.1	3.1	5.5	3.7	Bienes de consumo no duradero
Bienes de consumo duradero	2.2	3.3	3.8	4.0	4.2	4.4	1.1	0.7	0.4	1.2	0.9	1.0	0.7	Bienes de consumo duradero
II. Insumos	52.9	69.7	75.6	59.2	60.3	47.4	42.5	30.4	60.5	67.2	36.3	60.1	55.3	II. Insumos
Combustibles,lubricantes y conexos	27.5	42.2	54.0	42.3	41.2	28.4	26.6	14.8	38.2	48.8	18.9	38.0	42.0	Combustibles,lubricantes y conexos
Materia prima para la agricultura	4.8	8.1	11.4	1.9	3.3	8.8	4.8	5.8	8.3	3.3	3.1	11.6	3.1	Materia prima para la agricultura
Materia prima para la industria	20.6	19.5	10.2	15.0	15.8	10.2	11.0	9.8	14.0	15.1	14.2	10.5	10.2	Materia prima para la industria
III. Bienes de capital y materiales de construcción	60.8	16.5	26.0	15.2	15.5	12.6	9.2	7.9	8.3	6.6	8.4	10.8	13.3	III. Bienes de capital y materiales de construcción
Materiales de construcción	5.3	4.1	4.5	3.0	6.1	0.9	2.0	3.3	3.5	3.2	3.9	8.2	3.6	Materiales de construcción
Para la agricultura	0.5	0.1	0.2	0.3	0.2	4.1	0.1	0.2	0.8	0.1	0.7	0.4	0.0	Para la agricultura
Para la industria	54.2	11.3	20.6	11.3	8.1	0.8	6.3	3.9	3.1	2.9	3.1	1.6	9.1	Para la industria
Equipo de Transporte	0.8	1.0	0.7	0.7	1.2	6.8	0.9	0.6	0.8	0.4	0.7	0.6	0.5	Equipo de Transporte
IV. OTROS BIENES	0.0	0.0	0.0	0.0	0.0	0.0	0.0	0.0	0.0	0.0	0.0	0.0	0.0	IV. OTROS BIENES
TOTAL	116.8	90.4	106.5	79.4	80.7	65.1	55.6	41.0	71.0	77.1	48.6	77.4	73.0	TOTAL

1/ Cifras preliminares

FUENTE: SUNAT

ELABORACIÓN: BCRP Sucursal Piura. Departamento de Estudios Económicos



ANEXO 9

PIURA: INGRESOS CORRIENTES DEL GOBIERNO CENTRAL 1/
(Millones de nuevos soles)

	2014						2015							
	JUL	AGO	SET	OCT	NOV	DIC	ENE	FEB	MAR	ABR	MAY	JUN		JUL
I. Ingresos Tributarios	170.3	138.5	151.2	137.2	131.7	137.2	103.3	97.7	118.8	115.1	107.9	128.0	123.1	I. Ingresos Tributarios
1. Impuestos a los ingresos	42.6	34.2	36.8	35.6	34.6	35.9	41.4	30.3	53.5	43.3	29.6	32.5	28.9	1. Impuestos a los ingresos
-Personas Naturales	10.2	9.4	11.5	9.5	9.2	11.2	13.8	9.0	9.6	11.1	10.2	9.9	9.1	-Personas Naturales
-Personas Jurídicas	28.3	20.3	22.4	23.2	23.5	22.7	25.8	20.2	20.9	17.3	15.1	19.1	17.8	-Personas Jurídicas
-Regularización	4.1	4.5	3.0	2.9	1.9	2.0	1.7	1.1	23.1	14.8	4.3	3.5	2.1	-Regularización
2. Impuesto a la Importación	2.2	1.6	1.3	1.5	1.0	0.7	0.4	0.7	0.4	1.1	0.7	0.7	1.1	2. Impuesto a la Importación
3. Impuesto General a las Ventas	114.1	92.7	100.1	88.3	82.2	81.9	54.9	61.7	52.4	59.0	63.7	74.2	74.7	3. Impuesto General a las Ventas
-Operaciones Internas	45.8	48.6	55.4	40.9	40.1	42.7	31.1	25.0	29.8	23.0	29.1	33.5	31.7	-Operaciones Internas
-Operaciones Externas	68.3	44.1	44.8	47.4	42.1	39.1	23.8	36.7	22.6	36.1	34.6	40.8	43.0	-Operaciones Externas
4. Impuestos Selectivo al Consumo	0.2	3.0	1.1	1.3	2.0	3.2	2.2	0.2	5.5	0.1	4.1	10.1	7.9	4. Impuestos Selectivo al Consumo
5. Otros ingresos no tributarios	11.2	7.0	11.8	10.5	11.8	15.6	4.4	4.8	7.0	11.6	9.8	10.4	10.5	5. Otros ingresos no tributarios
II. Ingresos No Tributarios	0.1	0.1	0.1	0.2	0.1	0.3	0.1	0.2	0.2	0.1	0.2	0.2	0.1	II. Ingresos No Tributarios
INGRESOS CORRIENTES (I+II)	170.4	138.6	151.3	137.3	131.8	137.5	103.4	97.9	119.0	115.2	108.1	128.2	123.2	INGRESOS CORRIENTES (I+II)

FUENTE: SUNAT

ELABORACIÓN: BCRP Sucursal Piura. Departamento de Estudios Económicos



ANEXO 10

PIURA: GASTOS NO FINANCIEROS DEL GOBIERNO NACIONAL
(Millones de nuevos soles)

	2014						2015							
	JUL	AGO	SET	OCT	NOV	DIC	ENE	FEB	MAR	ABR	MAY	JUN		JUL
GASTOS NO FINANCIEROS	116.6	129.0	80.7	135.5	93.6	254.2	73.4	120.4	151.0	138.6	84.1	116.0	135.8	GASTOS NO FINANCIEROS
a. GASTOS CORRIENTES	93.7	123.2	73.7	114.4	72.0	171.4	63.8	102.7	97.6	115.3	70.1	104.8	107.4	a. GASTOS CORRIENTES
1. Personal y obligaciones sociales	35.5	29.0	29.6	28.5	27.8	38.2	27.9	34.2	34.8	34.8	34.7	34.9	39.7	1. Personal y obligaciones sociales
2. Pensiones y otras prestaciones sociales	25.6	15.9	14.0	23.3	13.2	30.5	13.9	13.5	13.3	13.7	13.3	13.0	23.0	2. Pensiones y otras prestaciones sociales
3. Bienes y servicios	29.6	19.3	22.2	25.2	25.4	39.0	14.9	13.3	22.1	26.1	16.5	23.4	19.0	3. Bienes y servicios
4. Donaciones y transferencias	2.3	9.0	2.2	0.1	0.5	0.2	4.9	14.7	13.4	2.8	1.2	0.3	5.1	4. Donaciones y transferencias
5. Otros gastos	0.7	50.1	5.7	37.3	5.1	63.5	2.2	27.0	14.0	37.9	4.4	33.2	20.6	5. Otros gastos
b. GASTOS DE CAPITAL	22.9	5.8	7.0	21.1	21.6	82.9	9.6	17.7	53.4	23.3	14.0	11.2	28.4	b. GASTOS DE CAPITAL
1. Adquisición de activos no financieros	22.9	5.5	7.0	21.1	21.5	77.3	9.6	17.7	53.4	23.3	12.8	11.2	28.4	1. Adquisición de activos no financieros
2. Otros gastos de capital	0.1	0.3	0.0	0.0	0.1	5.6	0.0	0.0	0.0	0.0	1.2	0.0	0.0	2. Otros gastos de capital

FUENTE: Ministerio de Economía y Finanzas.

ELABORACIÓN: BCRP Sucursal Piura. Departamento de Estudios Económicos



ANEXO 11

PIURA: GASTOS NO FINANCIEROS DEL GOBIERNO REGIONAL

(Millones de nuevos soles)

	2014						2015							
	JUL	AGO	SET	OCT	NOV	DIC	ENE	FEB	MAR	ABR	MAY	JUN		JUL
GASTOS NO FINANCIEROS	120.4	167.4	107.2	104.9	114.0	215.5	84.2	88.5	91.6	102.9	97.6	103.8	113.7	GASTOS NO FINANCIEROS
a. GASTOS CORRIENTES	94.6	150.3	81.3	86.5	93.8	159.4	78.4	72.8	79.4	90.4	89.8	94.0	101.8	a. GASTOS CORRIENTES
1. Personal y obligaciones sociales	67.8	113.2	54.2	54.7	62.3	101.5	62.9	54.8	53.9	60.9	58.6	60.8	69.4	1. Personal y obligaciones sociales
2. Pensiones y otras prestaciones sociales	12.8	22.4	8.4	10.0	10.0	18.6	11.3	8.6	9.0	9.3	8.5	8.9	11.0	2. Pensiones y otras prestaciones sociales
3. Bienes y servicios	13.6	12.9	17.4	17.0	18.8	33.9	4.2	8.6	14.2	18.4	22.0	22.2	21.2	3. Bienes y servicios
4. Otros gastos	0.4	1.8	1.4	4.8	2.7	5.3	0.0	0.8	2.3	1.8	0.7	2.1	0.2	4. Otros gastos
b. GASTOS DE CAPITAL	25.8	17.1	25.9	18.4	20.2	56.2	5.8	15.7	12.2	12.5	7.8	9.8	11.9	b. GASTOS DE CAPITAL
1. Adquisición de activos no financieros	20.4	16.8	20.2	18.4	20.0	55.9	3.3	15.0	10.1	10.6	7.6	9.6	11.7	1. Adquisición de activos no financieros
2. Otros gastos de capital	5.4	0.2	5.6	0.0	0.2	0.2	2.5	0.7	2.1	1.9	0.2	0.2	0.2	2. Otros gastos de capital

FUENTE: Ministerio de Economía y Finanzas.

ELABORACIÓN: BCRP Sucursal Piura. Departamento de Estudios Económicos



ANEXO 12

PIURA: GASTOS NO FINANCIEROS DE LOS GOBIERNOS LOCALES
(Millones de nuevos soles)

	2014						2015							
	JUL	AGO	SET	OCT	NOV	DIC	ENE	FEB	MAR	ABR	MAY	JUN	JUL	
GASTOS NO FINANCIEROS	136.3	111.1	128.0	144.7	127.4	300.2	33.5	66.1	126.4	97.1	109.8	97.7	125.2	GASTOS NO FINANCIEROS
a. GASTOS CORRIENTES	57.6	48.7	50.6	49.0	44.2	92.7	27.5	39.6	51.1	43.1	46.4	44.1	52.6	a. GASTOS CORRIENTES
1. Personal y obligaciones sociales	21.8	10.7	12.0	12.4	10.6	25.1	17.7	15.5	15.2	12.9	13.8	13.6	19.7	1. Personal y obligaciones sociales
2. Pensiones y otras prestaciones sociales	2.9	3.7	4.9	3.0	3.5	8.8	1.1	1.6	2.4	2.7	2.1	2.7	3.1	2. Pensiones y otras prestaciones sociales
3. Bienes y servicios	31.1	31.6	31.7	31.0	26.6	52.9	7.3	21.0	31.4	25.8	28.5	25.3	27.9	3. Bienes y servicios
4. Donaciones y transferencias	0.8	1.5	0.9	1.7	2.5	1.9	0.2	0.4	0.8	0.4	1.0	1.1	0.9	4. Donaciones y transferencias
5. Otros gastos	0.9	1.2	1.2	1.0	1.1	4.0	1.2	1.1	1.3	1.3	1.0	1.4	1.0	5. Otros gastos
b. GASTOS DE CAPITAL	78.7	62.4	77.3	95.7	83.1	207.4	6.0	26.5	75.3	54.0	63.4	53.6	72.6	b. GASTOS DE CAPITAL
1. Adquisición de activos no financieros	76.9	59.5	73.0	94.2	82.4	205.1	5.8	26.2	74.9	53.8	63.0	53.0	72.3	1. Adquisición de activos no financieros
2. Otros gastos de capital	1.9	2.9	4.3	1.5	0.7	2.3	0.2	0.3	0.4	0.2	0.4	0.6	0.3	2. Otros gastos de capital

FUENTE: Ministerio de Economía y Finanzas.

ELABORACIÓN: BCRP Sucursal Piura. Departamento de Estudios Económicos



ANEXO 13

**PIURA: CARTERA PESADA EN EL SISTEMA FINANCIERO 1/
(En porcentajes)**

ENTIDADES FINANCIERAS	2014							2015						ENTIDADES FINANCIERAS
	JUN	JUL	AGO	SEP	OCT	NOV	DIC	ENE	FEB	MAR	ABR	MAY	JUN	
A. BANCO DE LA NACIÓN	1.5	1.6	1.6	1.6	1.5	1.6	1.5	1.5	1.5	1.5	1.5	1.6	2.0	A. BANCO DE LA NACIÓN
B. EMPRESAS BANCARIAS	5.3	6.0	5.8	5.8	5.7	5.5	4.9	5.0	4.9	4.7	4.9	4.8	4.7	B. EMPRESAS BANCARIAS
Agrobanco	2.1	2.0	1.7	1.7	2.4	2.1	1.2	1.3	1.4	1.5	1.4	1.2	1.2	Agrobanco
C. INSTITUCIONES DE MICROFINANZAS														C. INSTITUCIONES DE MICROFINANZAS
Cajas Municipales	7.5	7.8	7.5	7.5	7.0	7.1	6.3	6.5	6.9	7.2	8.1	8.4	7.8	Cajas Municipales
Edpymes	5.4	5.6	5.3	5.6	5.3	5.2	5.1	4.9	4.9	4.7	4.9	5.2	4.8	Edpymes
Empresas Financieras	5.9	5.9	5.8	5.6	5.4	5.2	4.9	4.9	4.8	5.3	5.5	5.6	5.8	Empresas Financieras
TOTAL	5.7	6.2	5.9	5.9	5.8	5.7	5.1	5.2	5.1	5.1	5.3	5.5	5.3	TOTAL

1/ Cifras preliminares

FUENTE: Superintendencia de Banca, Seguros y AFP (SBS)

ELABORACIÓN: BCRP Sucursal Piura. Departamento de Estudios Económicos

