

**BANCO CENTRAL DE RESERVA DEL PERÚ**  
**SUCURSAL PIURA**



**PIURA: Síntesis de Actividad Económica**  
**Marzo 2015<sup>1</sup>**

**Departamento de Estudios Económicos**

*El Banco Central de Reserva del Perú (BCRP) ha considerado presentar un conjunto de indicadores sectoriales de actividad económica con la finalidad de poder realizar el seguimiento del desempeño de la economía departamental. Para el sector real, se ha utilizado el Valor Bruto de Producción a precios del año 2007 para los sectores disponibles. Cabe señalar que a partir de enero 2014, el Instituto Nacional de Estadística (INEI) ha realizado el cambio de año base (de 1994 a 2007) para la construcción del Producto Bruto Interno (PBI) nacional, estando en elaboración la desagregación departamental. En la medida que se publique referida información, el BCRP volvería a elaborar para cada departamento un indicador agregado de actividad económica.*

---

<sup>1</sup> En el presente informe participaron Mario Alvarado Tabacchi, Rosario Alama Salazar y Bersabeth Palacios Patrón.

## ÍNDICE

	<i>Página</i>
<b>RESUMEN EJECUTIVO.....</b>	<b>3</b>
<b>I. ACTIVIDAD PRODUCTIVA.....</b>	<b>5</b>
1. Actividad primaria.....	5
1.1 Sector agropecuario.....	5
1.2 Sector pesca.....	6
1.3 Sector hidrocarburos.....	7
2. Otros indicadores sectoriales.....	8
2.1 Sector manufactura.....	8
2.2 Sector construcción.....	9
2.3 Arribos a los establecimientos de hospedaje.....	9
<b>II. SECTOR EXTERNO.....</b>	<b>10</b>
1. Exportaciones.....	10
<b>III. ASPECTOS LABORALES.....</b>	<b>11</b>
1. Empleo.....	11
<b>IV. CRÉDITO Y DEPÓSITOS.....</b>	<b>12</b>
1. Crédito.....	12
2. Depósitos.....	14
<b>V. GASTO PÚBLICO NO FINANCIERO.....</b>	<b>15</b>
1. Gasto corriente no financiero.....	15
2. Gasto de capital.....	15
<b>VI. ANEXOS.....</b>	<b>17</b>

## RESUMEN EJECUTIVO

---

### Principales hechos de importancia

- En marzo, las **actividades primarias** registraron comportamientos mixtos. De un lado, creció la producción pesquera (14,0 por ciento). De otro lado, se contrajo la producción agrícola (-3,5 por ciento) y de hidrocarburos (-13,4 por ciento).
- En cuanto a los **otros indicadores** de actividad económica en la región, destaca el crecimiento mensual del sector manufacturero (10,1 por ciento interanual), arribos a establecimientos de hospedaje (3,3 por ciento) crédito (8,2 por ciento) e inversión pública (8,8 por ciento). En contraste, se contrajeron los despachos de cemento (-0,6 por ciento).
- En lo referente a la dinámica de la **inversión privada** en el departamento, destacan los siguientes hechos de importancia:
  - ✓ En mayo, las empresas Leyla Fruit y Geotextil planean instalarse en CETICOS Paita. Ambas empresas invertirán cerca de US\$ 2,7 millones en la construcción y acondicionamiento de plantas de producción. Leyla Fruit es una compañía agrícola chilena que tiene aproximadamente 200 hectáreas cercanas a Tambogrande, en las cuales produce mangos, uvas, paltas y bananos. Su planta agroindustrial en CETICOS demandará un desembolso de US\$ 2 millones y se hará sobre un terreno de 7 mil m<sup>2</sup>. De otro lado, Geotextil tiene planeado instalar una planta de hilados sobre una superficie de 2 mil m<sup>2</sup>, con una inversión estimada en US\$ 700 mil.
  - ✓ El Grupo Gloria adquirió por US\$ 108 millones los activos de Maple Etanol y Maple Biocombustibles de la empresa Maple Energy en el Perú. Gloria se hará cargo de las plantaciones de la empresa que suman 10 mil hectáreas ubicadas en el valle del Chira (Sullana); también manejará sus plantas de etanol y de cogeneración eléctrica.
  - ✓ La constructora GyM anunció que la empresa invertirá US\$ 2 millones en la segunda etapa de su proyecto Los Parques, dirigido al segmento C, en el distrito Veintiséis de Octubre (provincia de Piura). Esta etapa comenzará en agosto, comprendiendo la construcción de 300 departamentos a ser entregados en enero del próximo año. La adquisición podrá ser financiada con los bonos del buen pagador que otorga el Fondo Mivivienda, el cual asciende a S/.16 000 para financiar inmuebles cuyo valor oscile entre S/.53 y S/.190 mil.
  - ✓ Para el 2016, la empresa de servicios logísticos Ransa planea construir un segundo almacén en Piura, con una inversión estimada en US\$ 5 millones.
  - ✓ La cadena de artículos para el hogar Casaideas alista una inversión de US\$ 1,6 millones en el 2015 en tres nuevas plazas: Mall Aventura Plaza de Santa Anita, Lima Norte y Open Plaza en Piura. La apertura de su local en este departamento será en noviembre, sobre un terreno de 600 metros cuadrados

### Actividad primaria

- En marzo, la **actividad agropecuaria** decreció en 3,5 por ciento respecto a similar mes del año anterior, por la caída del sub-sector agrícola (-19,8 por ciento). Fue determinante la significativa contracción en la producción de mango (-99,2 por ciento), debido a que las cosechas de esta fruta estuvieron más adelantadas este año (con pico en enero) y a la drástica caída en los rendimientos por efecto de una baja floración.
- En el mes bajo análisis, la **actividad pesquera** registró una expansión de 14,0 por ciento respecto a similar período del año pasado, principalmente por el mayor desembarque para congelado (16,5 por ciento) y conservas (116,5 por ciento). La extracción de anchoveta para la elaboración de harina fue mínimo.

- La producción mensual de **hidrocarburos** se contrajo en 13,4 por ciento respecto a análogo mes del año pasado. Esto obedeció a la caída en la extracción de petróleo (-14,5 por ciento) que contrarrestó con creces el incremento en la producción de gas natural (26,2 por ciento).

### Otros indicadores de actividad económica

- En marzo, la **actividad industrial** creció en 10,1 por ciento respecto de análogo mes del año anterior, merced a la expansión de la manufactura primaria (10,5 por ciento) que compensó la caída en la no primaria (-1,0 por ciento). En el primer caso incidió el repunte en la producción de derivados del petróleo (37,9 por ciento) y de arroz pilado (45,8 por ciento).
- En el mes bajo análisis, los **despachos de cemento** decrecieron ligeramente en 0,6 por ciento con relación a marzo del año anterior moderando así la caída de los meses previos. En gran medida, esto se explica por el desempeño de la inversión pública que, luego de tener un severo retroceso en enero, en medio de la renovación de autoridades sub-nacionales, inició un proceso de recuperación registrando una tasa positiva en marzo.
- El número de **arribos a establecimientos de hospedaje** se expandió en 3,3 por ciento interanual. Este resultado obedeció al aumento en el número de visitantes nacionales (5,3 por ciento) que contrarrestó con creces la caída en el flujo de visitantes extranjeros (-20,8 por ciento).
- El **crédito** aumentó en 8,2 por ciento respecto a marzo de 2014. El financiamiento a personas creció 7,9 por ciento, impulsado por la expansión del crédito de consumo e hipotecario (6,6 y 10,8 por ciento, respectivamente). Por otra parte, el financiamiento a empresas registró un crecimiento de 8,4 por ciento interanual.
- Por su parte, la **inversión pública** fue superior en 8,8 por ciento a la ejecutada en similar mes del año previo. Este desempeño obedeció al notable incremento en el gasto de capital del Gobierno Nacional (215,3 por ciento), que compensó con creces la caída observada en el Gobierno Regional (-19,1 por ciento) y en los Gobiernos Locales (-23,4 por ciento).

**CUADRO N° 1**  
**OTROS INDICADORES DE ACTIVIDAD ECONÓMICA**  
(Variación % respecto a similar mes del año anterior)

	Oct.14	Nov.14	Dic.14	Ene.15	Feb.15	Mar.15
Producción industrial 1/	↑ 21.0	↑ 33.4	↑ 7.4	↑ 21.1	↑ 6.0	↑ 10.1
Despachos de cemento 1/	↓ -14.7	↓ -7.3	↑ 9.8	↓ -31.6	↓ -1.3	↓ -0.6
Arribos a establecimientos de hospedaje 1/	↑ 2.2	↓ -10.2	↓ -0.7	↓ -3.2	↑ 4.9	↑ 3.3
Crédito total 2/	↑ 4.8	↑ 5.8	↑ 7.1	↑ 7.5	↑ 8.1	↑ 8.2
Crédito de consumo 2/	↑ 7.1	↑ 8.7	↑ 7.7	↑ 7.9	↑ 9.1	↑ 6.6
Crédito hipotecario 2/	↑ 13.0	↑ 11.7	↑ 11.9	↑ 11.1	↑ 11.7	↑ 10.8
Inversión pública 1/	↓ -4.3	↑ 7.5	↑ 0.1	↓ -66.2	↓ -28.9	↑ 8.8

1/ En términos reales.

2/ En términos nominales.

## I. ACTIVIDAD PRODUCTIVA

### 1. Actividad primaria

#### 1.1 Sector agropecuario

- En marzo, la actividad agropecuaria decreció en 3,5 por ciento respecto a similar mes del año anterior, por la caída del sub-sector agrícola (-19,8 por ciento). Fue determinante la significativa contracción en la producción de mango (-99,2 por ciento), debido a que las cosechas de esta fruta estuvieron más adelantadas este año (con pico en enero) y a la drástica caída en los rendimientos por efecto de una baja floración.

**CUADRO N° 2**  
**SECTOR AGROPECUARIO 1/**  
(En toneladas)

Subsectores	Estructura Porcentual 2013 2/	MARZO			ENERO-MARZO		
		2014	2015	Var. %	2014	2015	Var. %
<b>AGRÍCOLA</b>	<b>69.7</b>			<b>-19.8</b>			<b>-23.6</b>
<b>Orientada al mercado externo y agroindustria 2/</b>	<b>40.5</b>			<b>-39.4</b>			<b>-44.2</b>
Algodón	1.0	0	0	n.d.	0	0	n.d.
Café	0.8	1	0	-100.0	2	0	-100.0
Frijol Caupí	0.2	0	0	n.d.	36	297	725.0
Mango	14.4	10 926	92	-99.2	250 454	119 426	-52.3
Maíz Amarillo Duro	3.0	20	0	-100.0	5 964	5 986	0.4
Plátano	8.0	20 457	21 469	4.9	61 491	58 386	-5.0
Vid	12.8	0	0	n.d.	154	3	-98.1
Palta	0.1	193	78	-59.6	323	123	-61.9
Cacao	0.1	64	0	-100.0	423	162	-61.7
Páprika	0.0	0	0	n.d.	113	0	-100.0
Piquillo	0.2	0	0	n.d.	95	0	-100.0
<b>Orientada al mercado interno 2/</b>	<b>29.2</b>			<b>20.9</b>			<b>30.7</b>
Arroz	20.5	0	0	n.d.	81 073	118 697	46.4
Arveja G/S	0.5	0	0	n.d.	25	6	-76.0
Camote	0.5	29	1 451	4903.4	1 086	1 505	38.6
Cebolla	0.1	0	508	n.d.	1 690	1 114	-34.1
Frijol G/S	0.5	0	0	n.d.	0	0	n.d.
Limón	4.0	14 578	15 471	6.1	39 546	41 625	5.3
Maíz Amiláceo	1.2	0	0	n.d.	0	0	n.d.
Papa	1.0	580	1 234	112.8	5 165	3 799	-26.4
Trigo	0.5	0	0	n.d.	4	0	-100.0
Yuca	0.4	115	338	193.9	487	1 260	158.7
<b>PECUARIO</b>	<b>30.3</b>			<b>3.1</b>			<b>2.2</b>
Carne de Ave 3/	11.2	2 337	2 653	13.6	6 936	7 406	6.8
Huevo	1.1	330	350	6.1	914	985	7.7
Carne de vacuno 3/	8.4	1 566	1 487	-5.1	4 592	4 484	-2.3
Leche	2.5	4 889	5 468	11.9	12 080	13 383	10.8
Carne de Ovino 3/	2.4	247	257	3.8	664	683	2.9
Carne de Porcino 3/	2.9	631	668	6.0	1 769	1 913	8.1
Carne de Caprino 3/	1.9	425	392	-7.8	1 126	1 052	-6.6
<b>SECTOR AGROPECUARIO</b>	<b>100.00</b>			<b>-3.5</b>			<b>-13.3</b>

1/ Cifras preliminares

2/ A precios de 2007

3/ Peso neto

Fuente: Ministerio de Agricultura y Riego

Elaboración: BCRP, Sucursal Piura. Departamento de Estudios Económicos

- En el primer trimestre, la producción agropecuaria retrocedió 13,3 puntos porcentuales, merced a la caída de la actividad agrícola (-23,6 por ciento). Este comportamiento negativo radicó en la drástica caída de la producción de mango (-52,3 por ciento) ocasionada por una deficiente floración atribuible a factores climáticos adversos. En parte, esto fue compensado



por el incremento en la producción de arroz (46,4 por ciento) debido a una mayor instalación en campaña chica y al hecho de que las cosechas de ésta estuvieron más retrasadas registrando su pico en enero de este año, a diferencia de la campaña chica anterior cuyo pico se registró en diciembre de 2013.

- En lo que va de la campaña agrícola 2014-2015 (agosto 2014 – marzo 2015), se han instalado un total de 113,3 miles de hectáreas de cultivos transitorios lo que supuso un incremento del 25,1 por ciento respecto de similar período de la campaña anterior. Fue gravitante la mayor ejecución de arroz, del cual se sembraron 57,4 miles de hectáreas frente a 40,6 miles de hectáreas en análogo período de la campaña pasada; esto responde a que en la actual campaña no se están presentando las severas restricciones hídricas que caracterización a la anterior. Asimismo, las siembras de maíz amiláceo se expandieron en 30,3 por ciento y las de trigo, en 91,6 por ciento, merced a que la presencia de lluvias en la sierra permitió su instalación bajo régimen de secano.
- Dentro de las condiciones de desarrollo de la campaña agrícola, cabe destacar que, hacia fines del mes de marzo, el reservorio de Poechos mostraba una disponibilidad de agua de 312,6 millones de m<sup>3</sup>, equivalentes al 63,7 por ciento de su capacidad útil. Por otra parte, la represa de San Lorenzo albergaba 193,8 millones de m<sup>3</sup>, estando al límite de su capacidad efectiva.

**CUADRO N° 3**  
**SUPERFICIE SEMBRADA 1/**  
(Hectáreas)

CULTIVO	Campaña Agrícola <sup>2/</sup>		Variación	
	2013/2014	2014/2015	Absoluta	Porcentual
<b>CULTIVOS TRANSITORIOS</b>	<b>90 504</b>	<b>113 251</b>	<b>22 747</b>	<b>25.1</b>
Algodón	3 431	2 354	-1 077	-31.4
Arroz	40 555	57 451	16 896	41.7
Frijol Caupí	3 023	2 377	- 646	-21.4
Frijol G/S	2 079	4 075	1 996	96.0
Maíz Amarillo Duro	15 268	11 777	-3 491	-22.9
Maíz Amiláceo	13 799	17 986	4 187	30.3
Papa	1 339	1 111	- 228	-17.0
Trigo	4 022	7 707	3 685	91.6
Yuca	998	954	- 44	-4.4
Otros	5 990	7 459	1 469	24.5
<b>CULTIVOS PERMANENTES</b>	<b>1 213</b>	<b>779</b>	<b>- 434</b>	<b>-35.8</b>
Limón	16	160	144	900.0
Mango	6	3	- 3	-50.0
Plátano	355	324	- 31	-8.7
Vid	836	292	- 544	-65.1
<b>Total</b>	<b>91 717</b>	<b>114 030</b>	<b>22 313</b>	<b>24.3</b>

1/ Cifras preliminares

2/ De agosto a marzo

FUENTE: MINAGRI

## 1.2 Sector pesca

- En marzo, la actividad pesquera registró una expansión de 14,0 por ciento respecto a similar mes del año pasado, principalmente por el mayor desembarque para congelado (16,5 por ciento) y conservas (116,5 por ciento). La extracción de anchoveta para la elaboración de harina fue mínimo. Cabe señalar que en marzo del año pasado la temperatura marina mostró una anomalía negativa de 2,3°C en Paita, frente a condiciones normales en el mes bajo análisis.
- En el primer trimestre del año, el sector creció en 17,3 por ciento, respecto de similar período del año anterior, en virtud a un mayor desembarque de pota, cachema, caballa y otras

especies propias de aguas cálidas. También hubo desembarque de atún por parte de flota peruana y extranjera y de calamar por parte de embarcaciones artesanales.

**CUADRO N° 4**  
**SECTOR PESCA 1/**  
(En toneladas)

DESTINO	MARZO			ENERO - MARZO		
	2014	2015	Var % 1/	2014	2015	Var % 1/
<b>Consumo Humano Directo</b>			<b>13.9</b>			<b>17.5</b>
Congelado	55 541	64 682	16.5	149 477	177 590	18.8
Enlatado	875	1 894	116.5	3 327	4 498	35.2
Fresco 2/	7 664	6 000	-21.7	22 103	22 720	2.8
Curado2/	100	100	0.0	300	300	0.0
<b>Consumo Industrial</b>			<b>n.d.</b>			<b>- 97.0</b>
Harina	0	71	n.d.	2 345	71	- 97.0
<b>TOTAL</b>			<b>14.0</b>			<b>17.3</b>

1/ A precios de 2007. Cifras preliminares.

2/ Información estimada en base a la proporcionada por la Gerencia Regional de la Producción - Piura

Fuente: Ministerio de la Producción

Elaboración: BCRP Sucursal Piura. Departamento de Estudios Económicos

### 1.3. Sector hidrocarburos

- En marzo, la producción de hidrocarburos se contrajo en 13,4 por ciento respecto a análogo mes del año pasado. Esto obedeció a la caída en la extracción de petróleo (-14,5 por ciento) que contrarrestó con creces el incremento en la producción de gas natural (26,2 por ciento). En el primer trimestre, la producción del sector disminuyó 8,8 por ciento. La baja del precio internacional del petróleo está llevando a las empresas a recortar sus planes de inversión; sobre todo, en la perforación de nuevos pozos.

**CUADRO N° 5 1/**  
**PRODUCCIÓN DE HIDROCARBUROS**

	Marzo			Enero - Marzo		
	2014	2015	Var.%	2014	2015	Var.%
<b>GAS NATURAL(miles de p3)</b>	<b>1 050 262</b>	<b>1 325 177</b>	<b>26.2</b>	<b>2 871 186</b>	<b>3 852 064</b>	<b>34.2</b>
GMP	202 518	278 472	37.5	552 764	819 147	48.2
P. Monterrico	50 211	58 447	16.4	145 421	176 093	21.1
Sapet	73 696	98 542	33.7	224 771	282 065	25.5
Petrobras	252 775	433 170	71.4	705 612	1 173 704	66.3
Olympic	308 087	291 986	-5.2	738 897	934 511	26.5
Savia	162 975	164 560	1.0	503 722	466 543	-7.4
<b>PETROLEO CRUDO (barriles)</b>	<b>1 161 818</b>	<b>992 803</b>	<b>-14.5</b>	<b>3 262 233</b>	<b>2 936 593</b>	<b>-10.0</b>
Petrobras	333 560	320 411	-3.9	938 835	927 059	-1.3
P. Monterrico	15 810	13 157	-16.8	46 043	38 972	-15.4
Interoil	70 370	59 636	-15.3	211 291	184 325	-12.8
Unipetro	6 231	5 895	-5.4	18 163	17 280	-4.9
Sapet	112 964	105 451	-6.7	324 624	312 082	-3.9
Olympic	219 635	130 498	-40.6	640 103	414 709	-35.2
GMP	46 934	48 548	3.4	137 436	145 468	5.8
Savia ( ex Petrotech)	356 314	309 207	-13.2	945 738	896 698	-5.2
<b>TOTAL 1/</b>			<b>-13.4</b>			<b>-8.8</b>

1/ Variación porcentual en terminos reales a precios de 2007

FUENTE: PERUPETRO

ELABORACIÓN: BCRP Sucursal Piura. Departamento de Estudios Económicos



## 2. Otros indicadores sectoriales

### 2.1 Sector manufactura

- En marzo, la actividad industrial creció en 10,1 por ciento respecto de análogo mes del año anterior, merced a la expansión de la manufactura primaria (10,5 por ciento) que compensó la caída en la no primaria (-1,0 por ciento). En el primer caso incidió el repunte en la producción de derivados del petróleo (37,9 por ciento) motivado por una mayor demanda (en especial, de diesel) y por la necesidad de la empresa Petroperú de empezar a estoquearse ante una paralización técnica de quince días prevista para mediados de año. Asimismo, influyó el mayor procesamiento de arroz pilado (45,8 por ciento) debido a la disponibilidad de materia prima ya que hubo un incremento en la cosecha de este cereal en la campaña chica.
- El comportamiento negativo de la manufactura no primaria radicó en la menor producción de jugos de frutas (-45,7 por ciento). En contraste, la rama de hilados de algodón mostró una expansión del 5,3 por ciento interanual pero manteniendo todavía un bajo nivel de utilización de capacidad instalada (57,1 por ciento), en la medida que sigue afrontando el debilitamiento del mercado interno y externo y la competencia en ambos de hilados provenientes de China e India.

**CUADRO N° 6**  
**SECTOR MANUFACTURA 1/**  
(Variación % real respecto a similar periodo del año anterior)

Ramas de actividad	Estructura porcentual 2013 2/	MARZO	ENERO-MARZO
		Var. %	Var. %
<b>MANUFACTURA PRIMARIA</b>	<b>86.3</b>	<b>10.5</b>	<b>11.2</b>
Productos Pesqueros	49.7	-2.7	11.4
Derivados de Petróleo	36.1	37.9	5.4
Arroz Pilado	9.5	45.8	46.4
Oleína	0.5	-13.8	8.4
<b>MANUFACTURA NO PRIMARIA</b>	<b>13.7</b>	<b>-1.0</b>	<b>-9.2</b>
Jugos de Fruta	0.1	-45.7	-34.9
Harina de trigo	1.7	-0.6	0.2
Hilados de algodón	2.2	5.3	-13.0
Aceite esencial de limón	0.0	305.7	130.4
Cáscara deshidratada de limón	0.2	-10.3	-16.0
<b>SECTOR MANUFACTURA</b>	<b>100.0</b>	<b>10.1</b>	<b>10.4</b>

1/ Cifras preliminares.

2/ A precios de 1994.

Fuente: Empresas Industriales, PRODUCE y PETROPERÚ

**GRÁFICO N° 1**  
**CRECIMIENTO DE LA MANUFACTURA**  
(Variación % real respecto a similar mes del año anterior)

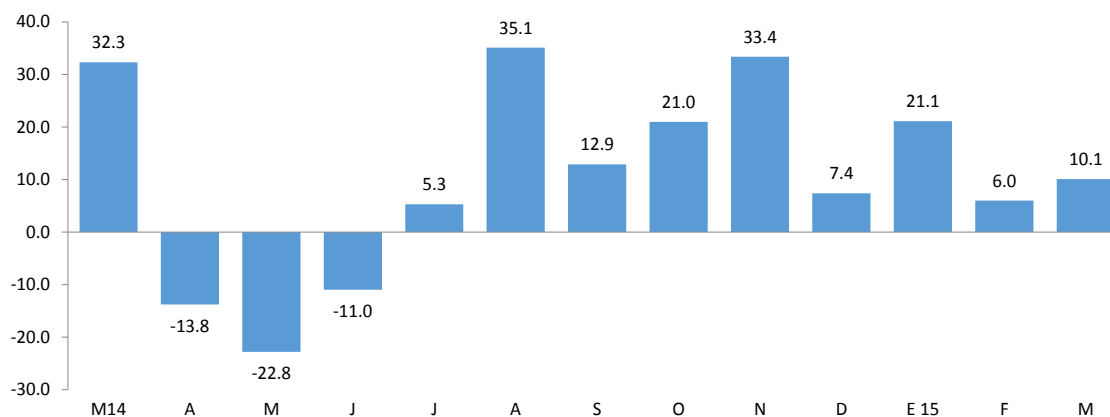

Fuente: BCRP, Sucursal Piura en base a información de MINAGRI, PETROPERU, PRODUCE y empresas.



## 2.2 Sector construcción

- En el mes bajo análisis, los despachos de cemento decrecieron ligeramente en 0,6 por ciento con relación a marzo del año anterior moderando así la caída de los meses previos. En gran medida, esto se explica por el desempeño de la inversión pública que, luego de tener un severo retroceso en enero, en medio de la renovación de autoridades sub-nacionales, inició un proceso de recuperación registrando una tasa positiva en marzo. Asimismo, a raíz del contexto de desaceleración económica actual, desde hace unos meses la actividad inmobiliaria se ha retraído en Piura, lo cual fue motivado, en parte, por el relativo endurecimiento en las condiciones de otorgamiento del crédito hipotecario. En el primer trimestre, la caída de dichos despachos fue de 12,0 por ciento.

**GRÁFICO N° 2**  
**CRECIMIENTO DE LOS DESPACHOS DE CEMENTO**  
(Variación % real respecto a similar mes del año anterior)

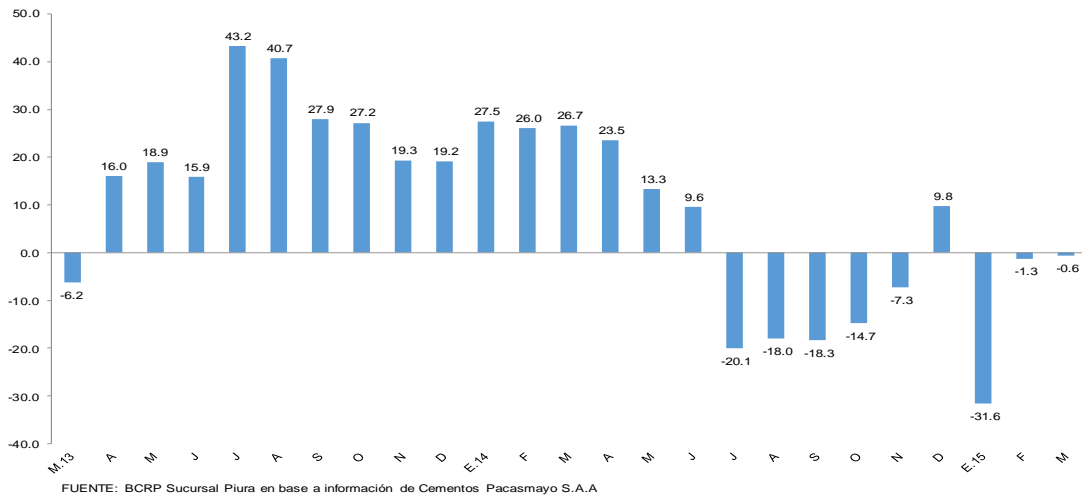

## 2.3 Arribos a los establecimientos de hospedaje

- En marzo, el número de arribos a establecimientos de hospedaje se expandió en 3,3 por ciento respecto de similar mes del año anterior. Este resultado obedeció al aumento en el número de visitantes nacionales (5,3 por ciento) que contrarrestó con creces la caída en el flujo de visitantes extranjeros (-20,8 por ciento). En el primer trimestre, el número de arribos se incrementó en 1,6 por ciento con relación a similar período del año pasado.

**GRÁFICO N° 3**  
**CRECIMIENTO DE ARRIBOS A ESTABLECIMIENTOS DE HOSPEDAJE**  
(Variación %)

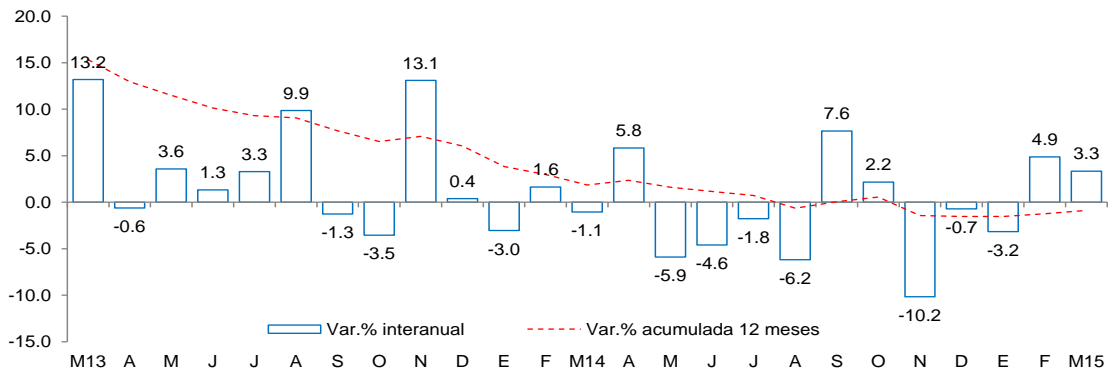

Fuente: Encuesta Mensual a Establecimientos de Hospedaje Temporal- MINCETUR



## II. SECTOR EXTERNO

### 1. Exportaciones

- En marzo de 2015, las exportaciones de Piura totalizaron US\$ 162,2 millones; es decir, 37,4 por ciento menos que lo registrado en igual mes del año pasado. Las exportaciones tradicionales cayeron en 74,4 por ciento y las no tradicionales, en 16,8 por ciento.
- En el caso de los productos tradicionales (US\$ 23,7 millones), la caída se explica básicamente por las menores ventas de petróleo y derivados (-77,7 por ciento), oleína (-72,0 por ciento), harina de pescado (-74,0 por ciento) y café (-19,3 por ciento).
- En relación con los productos no tradicionales (US\$ 138,6 millones), el desempeño negativo responde principalmente a menores embarques de fosfatos naturales (-36,9 por ciento), pota (-27,8 por ciento), conservas de pescado (-22,4 por ciento), conchas de abanico (-8,4 por ciento) y etanol (-87,0 por ciento), que contrarrestaron el incremento en mangos (17,1 por ciento), bananas (52,0 por ciento), pimientos preparados (610,5 por ciento), colas de langostinos congeladas (124,0 por ciento) e hilados (3,5 por ciento).
- En el primer trimestre, las exportaciones ascendieron a US\$ 573,5 millones, lo que significó una caída de 27,5 por ciento en relación con similar período del año anterior. Los principales países de destino fueron Estados Unidos (28,7 por ciento), Países Bajos (12,3 por ciento), España (6,3 por ciento), China (6,1 por ciento), Panamá (5,1 por ciento), Brasil (4,2 por ciento), Corea del Sur (3,5 por ciento) y Reino Unido (3,2 por ciento).

**CUADRO Nº 7**  
**EXPORTACIONES POR GRUPO DE PRODUCTOS 1/**  
(Valor FOB en millones de US\$)

	Estructura % 2013	MARZO			ENERO-MARZO		
		2014	2015	Var %	2014	2015	Var %
<b>PRODUCTOS TRADICIONALES</b>	<b>44.5%</b>	<b>92.4</b>	<b>23.7</b>	<b>-74.4</b>	<b>316.3</b>	<b>106.5</b>	<b>-66.3</b>
Pesquero	3.9%	18.6	5.5	-70.6	38.0	19.1	-49.6
Agropecuario	0.5%	1.1	1.0	-7.9	3.0	4.8	60.5
Minería	1.2%	0.1	1.0	803.6	0.7	2.3	244.8
Petróleo y derivados	38.9%	72.5	16.2	-77.7	274.7	80.3	-70.8
<b>PRODUCTOS NO TRADICIONALES</b>	<b>55.5%</b>	<b>166.6</b>	<b>138.6</b>	<b>-16.8</b>	<b>475.1</b>	<b>467.0</b>	<b>-1.7</b>
Agropecuario	17.3%	37.9	47.4	25.1	173.2	194.1	12.0
Pesquero	19.5%	79.6	66.2	-16.9	189.1	186.7	-1.3
Textil	0.7%	1.1	1.1	-1.3	4.1	3.1	-24.9
Maderas y Papeles	0.0%	0.0	0.0	62.9	0.0	0.1	262.6
Químico	2.9%	12.8	2.9	-77.6	18.9	7.1	-62.7
Minería No Metálica	14.7%	32.5	21.0	-35.6	84.3	74.9	-11.1
Sidero-Metalúrgico	0.0%	0.0	0.0	258.7	0.1	0.0	-47.6
Metal-Mecánico	0.4%	2.6	0.0	-98.3	5.1	0.9	-81.6
Resto de No Tradicionales	0.0%	0.1	0.0	-68.3	0.4	0.1	-74.7
<b>TOTAL EXPORTACIONES</b>	<b>100.0%</b>	<b>259.0</b>	<b>162.2</b>	<b>-37.4</b>	<b>791.5</b>	<b>573.5</b>	<b>-27.5</b>

1/ Cifras preliminares

3/ En base a la estructura de similar período de 2013

Fuente: SUNAT

Elaboración: BCRP Sucursal Piura. Departamento de Estudios Económicos

### III. ASPECTOS LABORALES

#### 1. Empleo

- En marzo, el empleo en la ciudad de Piura, en empresas privadas formales de 10 a más trabajadores, presentó una caída del 8,3 por ciento con relación a análogo mes del año anterior. Este comportamiento se debió a la menor contratación de trabajadores en los sectores extractivo (-1,5 por ciento), manufacturero (-48,3 por ciento) y de comercio (-3,6 por ciento).

**CUADRO N° 8**  
**CIUDAD DE PIURA: ÍNDICE MENSUAL DE EMPLEO EN EMPRESAS PRIVADAS FORMALES DE 10 Y MÁS TRABAJADORES POR RAMA DE ACTIVIDAD ECONÓMICA 1/**

Sectores	Marzo			Enero - Marzo		
	2014	2015	Var. %	2014	2015	Var. %
Extractiva 2/	62.5	61.6	-1.5	73.5	58.5	-20.5
Industria manufacturera	58.5	30.2	-48.3	63.4	35.1	-44.7
Comercio	133.3	128.5	-3.6	134.5	128.7	-4.3
Transporte, almacenes y comunicaciones	117.9	128.9	9.4	116.9	129.5	10.7
Servicios 3/	118.4	129.7	9.6	115.1	127.7	10.9
<b>Total</b>	<b>96.7</b>	<b>88.7</b>	<b>-8.3</b>	<b>98.1</b>	<b>91.2</b>	<b>-7.0</b>

Nota: La información corresponde al primer día de cada mes.

1/ Cifras preliminares.

2/ Conformada por las subramas agricultura, pesca y minería.

3/ Conformada por las subramas servicios prestados a empresas, restaurantes y hoteles, establecimientos financieros, enseñanza, servicios sociales y comunales; y electricidad, gas y agua.

Fuente: MTPE - Encuesta Nacional de Variación del Empleo (ENVME)

Elaboración: BCRP, Sucursal Piura. Departamento de Estudios Económicos.

**GRÁFICO N° 4**  
**CIUDAD DE PIURA: EMPLEO FORMAL URBANO EN EMPRESAS DE 10 Y MÁS TRABAJADORES**  
**(Variación % respecto a similar mes del año anterior)**

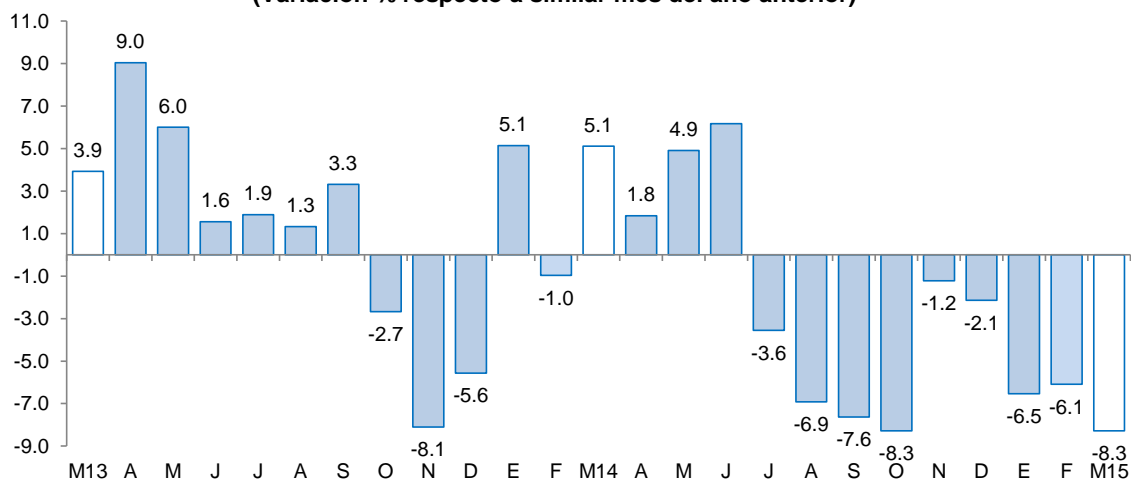

Fuente: Ministerio de Trabajo y Promoción del Empleo



## IV. CRÉDITO Y DEPÓSITOS

## 1. Créditos

- En marzo, el crédito registró un aumento de 8,2 por ciento interanual, el cual significó un ritmo de crecimiento mayor al registrado en similar mes de 2014 (4,1 por ciento).
- Según tipo de moneda, el crédito en moneda nacional creció en 8,8 por ciento interanual, en tanto que el crédito en moneda extranjera aumentó 5,5 por ciento. El 80,5 por ciento del crédito total fue otorgado en moneda nacional.

CUADRO Nº 9  
CRÉDITOS 1/

	Saldos en millones de nuevos soles		Tasa de crecimiento (%)	
	feb-15	mar-15	Mes	12 Meses
<b>Banco de la Nación</b>	159	161	1.0	5.4
<b>Agrobanco</b>	65	68	5.0	89.1
<b>Banca Múltiple</b>	3,676	3,914	6.5	14.3
<b>Instituciones No Bancarias</b>	1,834	1,586	-13.5	-5.8
Financieras	608	354	-41.8	-32.1
Cajas Municipales	1,105	1,113	0.7	6.1
Cajas Rurales	0	0	-	-
Edpymes	121	119	-1.0	6.2
Arrendamiento Financiero	0	0	-	-
<b>TOTAL</b>	<b>5,734</b>	<b>5,730</b>	<b>-0.1</b>	<b>8.2</b>
<b>Empresas</b>	<b>3,249</b>	<b>3,268</b>	<b>0.6</b>	<b>8.4</b>
<b>Personas</b>	<b>2,485</b>	<b>2,462</b>	<b>-0.9</b>	<b>7.9</b>
Consumo	1,730	1,702	-1.6	6.6
Hipotecario	755	760	0.7	10.8
MN	4,608	4,616	0.2	8.8
ME	1,126	1,113	-1.1	5.5
ME (Mill. US\$)	378	374	-1.1	5.5

Fuente: SBS y AFP.

Elaboración: BCRP, Sucursal Piura. Departamento de Estudios Económicos.

- Por tipo de institución, el crédito otorgado por la banca múltiple, que concentra el 68,3 por ciento del total, mostró un crecimiento de 14,3 por ciento. El crédito otorgado por Agrobanco mostró la mayor expansión (89,1 por ciento interanual), aunque desde una base reducida; de otro lado, las colocaciones de las entidades no bancarias disminuyeron en 5,8 por ciento, afectadas por la marcada caída en las empresas financieras (-32,1 por ciento interanual).

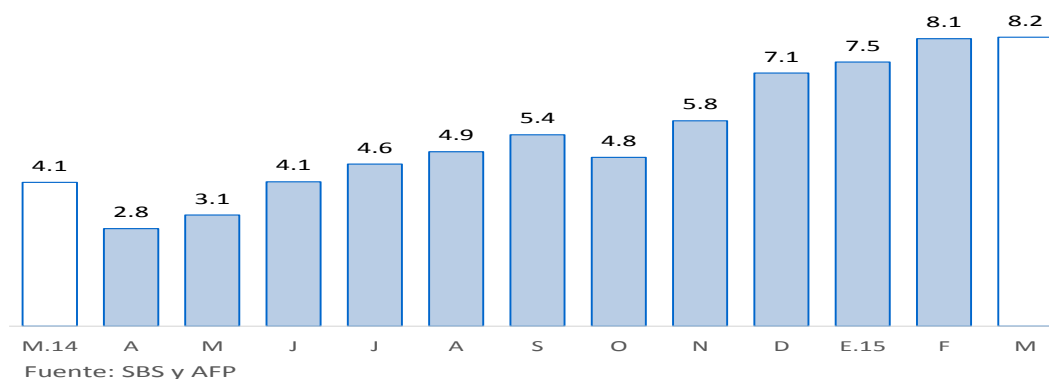
GRÁFICO Nº 5  
CRECIMIENTO DEL CREDITO 1/  
(Variación % respecto a similar mes del año anterior)

- En cuanto al tipo de crédito, el financiamiento a personas creció 7,9 por ciento, impulsado por la expansión del crédito de consumo e hipotecario (6,6 y 10,8 por ciento, respectivamente). Por otra parte, el financiamiento a empresas registró un crecimiento de 8,4 por ciento interanual.

**GRÁFICO N° 6**  
**PIURA: EVOLUCIÓN DEL TIPO DE CRÉDITO**  
(Variación % respecto a similar mes del año anterior)

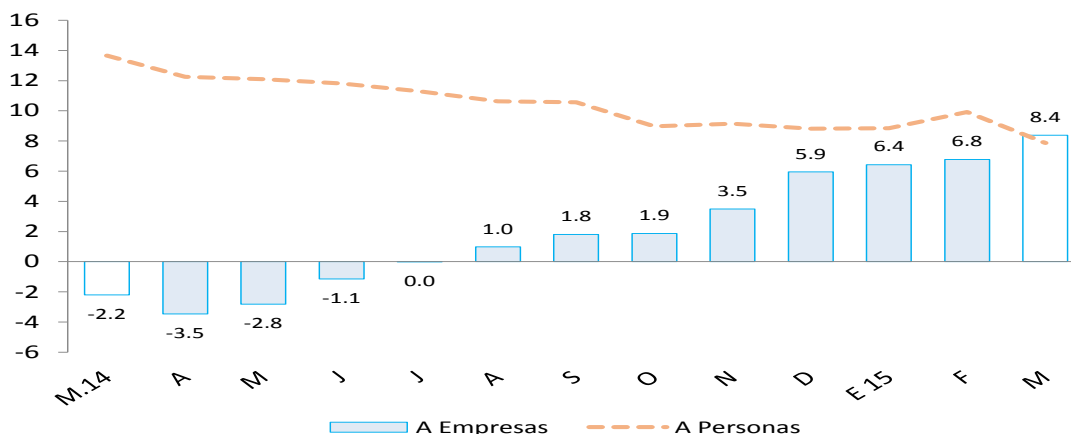

- La tasa de morosidad registrada en febrero fue de 5,1 por ciento, 0,5 de punto porcentual menos respecto al mismo mes de 2014. La morosidad de las cajas municipales fue de 6,9 por ciento; de la banca múltiple, 4,9 por ciento; de las Edpymes, 4,9 por ciento; de las empresas financieras, 4,8 por ciento; de Agrobanco, 1,4 por ciento y del Banco de la Nación, 1,5 por ciento.

**GRÁFICO N° 7**  
**TASA DE MOROSIDAD**  
(En porcentaje)

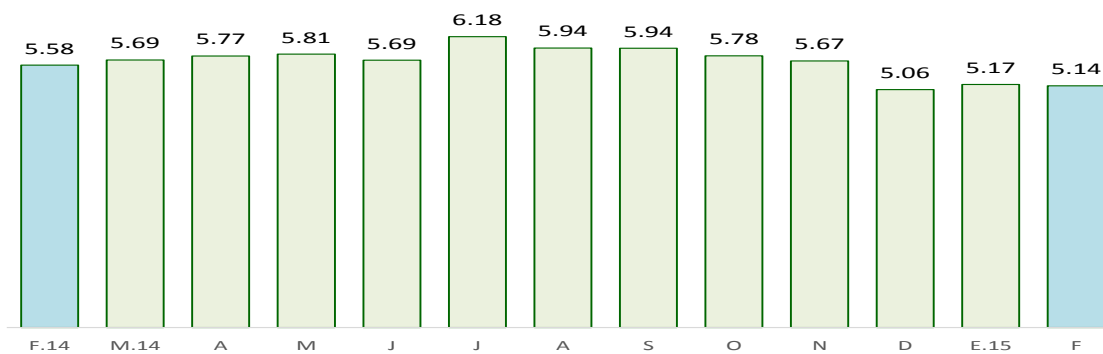

Fuente: SBS y AFP

Elaboración: BCRP, Sucursal Piura – Departamento de Estudios Económicos

## 2. Depósitos

- En marzo, los depósitos en las instituciones financieras aumentaron en 7,1 por ciento interanual.
- Por tipo de moneda, los depósitos en soles crecieron 14,4 por ciento interanual, mientras que los depósitos en moneda extranjera se contrajeron en 9,8 por ciento. La tasa de dolarización de los depósitos fue de 25,3 por ciento, inferior en 4,7 puntos porcentuales a la tasa registrada en similar mes del año pasado.

- Según tipo de depósito, los depósitos a plazo, que representan el 44,2 por ciento del total, mostraron un crecimiento interanual de 14,2 por ciento, mientras que los ahorros corrientes se expandieron en 12,1 por ciento y los depósitos a la vista decrecieron en 8,0 por ciento.
- Por tipo de instituciones, las captaciones de la banca múltiple, que concentra el 50,8 del total, crecieron en 3,1 por ciento interanual, en tanto que los depósitos en las instituciones no bancarias se incrementaron en 15,0 por ciento. El comportamiento de estas últimas reflejó, principalmente, el desempeño de los depósitos en las cajas municipales (14,9 por ciento de expansión interanual).

**CUADRO Nº 10**  
**DEPÓSITOS 1/**  
(Saldos en millones de nuevos soles)

	Saldos en millones de nuevos soles		Tasa de crecimiento (%)	
	Feb-15	Mar-15	Mes	12 Meses
<b>Banco de la Nación</b>	<b>397</b>	<b>398</b>	<b>0.2</b>	<b>1.5</b>
<b>Banca Múltiple</b>	<b>1,840</b>	<b>1,857</b>	<b>1.0</b>	<b>3.1</b>
<b>Instituciones No Bancarias</b>	<b>1,415</b>	<b>1,398</b>	<b>-1.2</b>	<b>15.0</b>
Financieras	12	12	5.3	25.6
Cajas Municipales	1,403	1,385	-1.3	14.9
Cajas Rurales	0	0	-	-
<b>TOTAL</b>	<b>3,652</b>	<b>3,653</b>	<b>0.0</b>	<b>7.1</b>
Vista	857	906	5.8	-8.0
Ahorro	1,166	1,134	-2.7	12.1
A plazo	1,630	1,613	-1.0	14.2
MN	2,747	2,730	-0.6	14.4
ME	905	923	2.0	-9.8
ME (Mill. US\$)	304	310	2.0	-9.8

Fuente: SBS y AFP.

Elaboración: BCRP, Sucursal Piura. Departamento de Estudios Económicos.

**GRÁFICO Nº 8**  
**CRECIMIENTO DE LOS DEPÓSITOS 1/**  
(Variación % respecto a similar mes del año anterior)

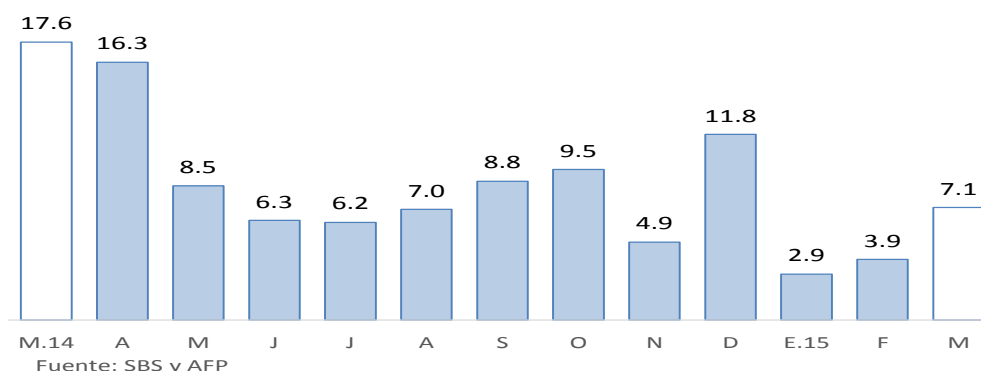

1/ Comprende banca múltiple, cajas municipales, cajas rurales y financieras. Por falta de disponibilidad de series de depósitos del Banco de la Nación no se considera en el presente gráfico.

## V. GASTO PÚBLICO NO FINANCIERO

### 1. Gasto corriente no financiero

- En marzo, el gasto público corriente no financiero bordeó los S/.196 millones y se incrementó 5,3 por ciento interanual, en términos reales, debido básicamente a la expansión del gasto del Gobierno Nacional (13,5 por ciento). No obstante, en el primer trimestre, el gasto corriente experimentó una caída de 2,7 por ciento respecto a similar período del año anterior.

**CUADRO Nº 11**  
**GASTO PÚBLICO 1/ 2/**  
(Millones de nuevos soles)

	MARZO			ENERO - MARZO		
	2014	2015	Var.% real	2014	2015	Var.% real
Gobierno Nacional	60	70	13.5	180	188	1.1
Gobierno Regional	74	77	1.7	224	228	-1.6
Gobiernos Locales	47	49	0.7	122	113	-10.5
<b>TOTAL</b>	<b>181</b>	<b>196</b>	<b>5.3</b>	<b>527</b>	<b>528</b>	<b>-2.7</b>

1/ Información actualizada al 31 de marzo 2015.

2/ Comprende el gasto en remuneraciones, pensiones, bienes y servicios.

Fuente: Ministerio de Economía y Finanzas.

Elaboración: BCRP, Sucursal Piura. Departamento de Estudios Económicos.

## 2. Gasto de capital

- En marzo, la inversión pública fue de S/.138 millones, superior en 8,8 por ciento a la ejecutada en similar mes del año previo. Este desempeño obedeció al notable incremento en el gasto de capital del Gobierno Nacional (215,3 por ciento), que compensó con creces la caída observada en el Gobierno Regional (-19,1 por ciento) y en los Gobiernos Locales (-23,4 por ciento). En el primer trimestre, la caída de la inversión pública fue de 18,6 por ciento debido a retrocesos en el Gobierno Regional y en los Gobiernos Locales.

**CUADRO Nº 12**  
**INVERSIÓN PÚBLICA 1/ 2/**  
(Millones de nuevos soles)

	MARZO			ENERO - MARZO		
	2014	2015	Var.% real	2014	2015	Var.% real
Gobierno Nacional	16	53	215.3	70	81	12.5
Gobierno Regional	12	10	-19.1	41	28	-32.0
Gobiernos Locales	95	75	-23.4	147	107	-29.6
<b>Inversión Pública</b>	<b>123</b>	<b>138</b>	<b>8.8</b>	<b>258</b>	<b>216</b>	<b>-18.6</b>

1/ Información actualizada al 31 de marzo de 2015.

2/ Comprende la adquisición de activos no financieros.

Fuente: Ministerio de Economía y Finanzas.

Elaboración: BCRP, Sucursal Piura. Departamento de Estudios Económicos.

- En cuanto al avance de la inversión pública, lo ejecutado en el mes de marzo representa el 13,4 por ciento del Presupuesto Institucional Modificado (PIM). El Gobierno Nacional registra una ejecución del 14,4 por ciento; el Gobierno Regional, del 9,9 por ciento y los Gobiernos Locales, del 13,9 por ciento.

**GRÁFICO Nº 9**  
**CRECIMIENTO DE LA INVERSIÓN PÚBLICA 1/**  
 (Variación % real)

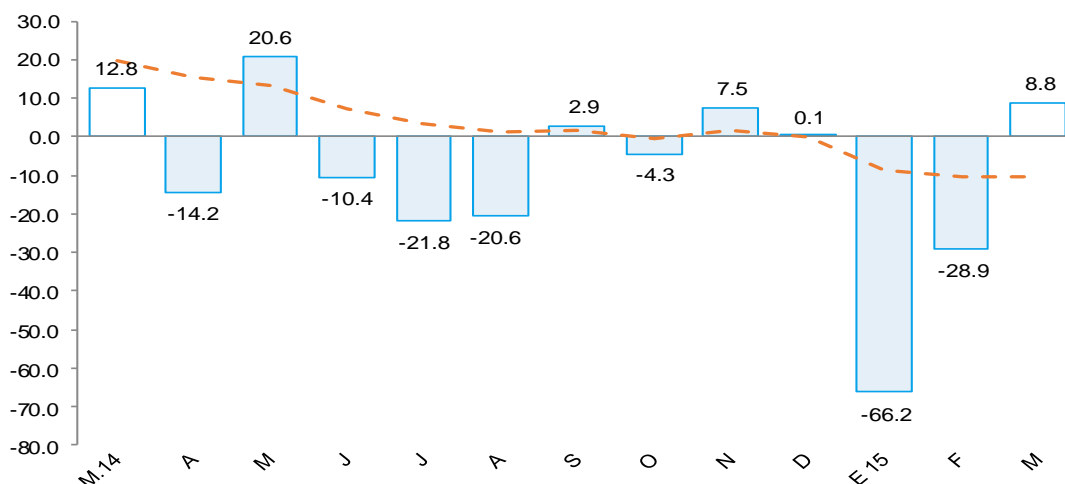

Fuente: Ministerio de Economía y Finanzas (MEF)

- El notable incremento en la inversión del Gobierno Nacional radicó en el mayor gasto en infraestructura vial, que bordeó los S/.47,6 millones, estando orientado básicamente a la construcción de la segunda calzada de la vía de Evitamiento de Piura - Carretera Panamericana Norte (S/.43,2 millones), rehabilitación y mejoramiento de la carretera La Tina – Cachaquito (S/.3,3 millones) y rehabilitación del eje vial N°1 Perú – Ecuador (S/.1,1 millones). En instalaciones educativas, también se registró un incremento de 12,5 por ciento, por la continuidad de obras en la infraestructura de la Universidad Nacional de Piura (S/.1,2 millones) y en la IE Jorge Basadre de Malacasí (S/.630 mil).
- De otro lado, la menor inversión del Gobierno Regional respondió a menores desembolsos en instalaciones educativas (-58,7 por ciento), que pasaron de S/.4,6 a S/.1,9 millones entre ambos meses de referencia; asimismo, retrocedió la ejecución en infraestructura vial (-71,4 por ciento), al considerar solamente el mejoramiento de la avenida Brasil en la ciudad de Sechura (S/.200 mil).
- Por último, la menor inversión en los Gobiernos Locales obedeció al menor gasto en instalaciones médicas (-96,6 por ciento), instalaciones sociales y culturales (-64,7 por ciento) e infraestructura vial (-21,7 por ciento); en este último caso, el desembolso pasó de S/.16,6 millones en marzo de 2014 a S/.13,0 millones en el mes bajo análisis, por obras de mejoramiento en la transitabilidad vehicular y peatonal; asimismo, la ejecución de proyectos de agua y saneamiento se redujo en 39,2 por ciento.



**VI. ANEXOS**





ANEXO 1

PIURA: PRODUCCIÓN AGROPECUARIA 1/  
(TM)

PRODUCTOS	2014										2015			PRODUCTOS
	MAR	ABR	MAY	JUN	JUL	AGO	SET	OCT	NOV	DIC	ENE	FEB	MAR	
<b>AGRÍCOLA</b>														<b>AGRÍCOLA</b>
Algodón	0	0	0	228	3 753	5 001	854	92	83	0	0	0	0	Algodón
Arroz	0	210	4 886	26 821	142 506	26 833	880	0	9 884	62 043	104 471	14 226	0	Arroz
Arveja G/S	0	0	30	10	616	1 043	1 746	137	62	31	0	0	0	Arveja G/S
Café	1	20	53	568	809	672	44	0	0	0	0	0	0	Café
Camote	29	48	101	4 105	711	241	248	64	1 783	1 208	36	18	1 451	Camote
Caña de azúcar	2 610	3 310	4 113	6 092	7 461	10 767	7 184	7 893	7 592	10 479	6 914	5 898	4 288	Caña de azúcar
Cebada grano	0	0	0	0	63	109	205	0	0	0	0	0	0	Cebada grano
Frijol Castilla	0	77	68	2 853	925	496	467	90	264	1 066	229	68	0	Frijol Castilla
Frijo de Palo	0	0	0	0	0	0	0	0	0	0	0	0	0	Frijo de Palo
Frijol G/S	0	77	258	342	337	499	467	386	330	0	0	0	0	Frijol G/S
Limón	14578	15546	13708	10811	10439	8844	9835	10138	5511	12344	11912	14242	15471	Limón
Maíz Amarillo	618	31	382	15 585	10 730	7 667	1 432	1 398	7 824	8 223	5 974	12	0	Maíz Amarillo
Maíz Amláceo	0	0	731	780	1 696	6 569	2 474	0	0	0	0	0	0	Maíz Amláceo
Mango	10 926	32	0	0	0	0	857	1 457	4 600	18 197	32 087	87 247	92	Mango
Papa	580	1 502	883	547	1 759	1 575	3 789	1 862	2 102	2 011	1 393	1 172	1 234	Papa
Papaya	100	73	92	90	99	115	104	66	143	166	89	121	101	Papaya
Páprika	0	0	0	0	0	190	1 154	860	0	43	0	0	0	Páprika
Piquillo	0	0	0	0	0	724	4 596	895	0	34	0	0	0	Piquillo
Plátano	20 457	20 021	21 932	21 077	20 732	20 903	17 294	17 877	20 337	18 558	15 738	21 179	21 469	Plátano
Trigo	0	0	0	0	1 845	2 208	4 383	0	0	0	0	0	0	Trigo
Vid	0	0	0	600	1 200	1 050	5 415	26 677	96 073	15 106	3	0	0	Vid
Yuca	115	197	1 646	867	631	185	1 311	1 686	390	1 688	593	329	338	Yuca
<b>PECUARIO</b>														<b>PECUARIO</b>
Carne de ave <sup>2/</sup>	2 337	2 190	2 290	2 316	2 288	2 304	2 473	2 499	2 634	2 589	2 447	2 305	2 653	Carne de ave <sup>2/</sup>
Carne de caprino <sup>2/</sup>	425	440	442	463	501	463	370	316	304	312	332	328	392	Carne de caprino <sup>2/</sup>
Carne de ovino <sup>2/</sup>	247	260	261	278	274	266	194	161	171	200	199	228	257	Carne de ovino <sup>2/</sup>
Carne de porcino <sup>2/</sup>	631	615	705	748	827	734	530	484	518	605	608	637	668	Carne de porcino <sup>2/</sup>
Carne de vacuno <sup>2/</sup>	1 370	1 284	1 315	1 292	1 318	1 196	1 105	1 262	1 218	1 210	1 507	1 491	1 487	Carne de vacuno <sup>2/</sup>
Huevos	330	330	331	332	332	338	336	365	338	305	310	325	350	Huevos
Leche	4 889	6 164	6 406	5 695	5 190	3 727	2 674	2 566	2 469	3 110	3 560	4 354	5 468	Leche

1/ Cifras preliminares

2/ Peso neto

FUENTE: MINAGRI

ELABORACIÓN: BCRP SUCURSAL PIURA. Departamento de Estudios Económicos



**ANEXO 2**

**PIURA: PRODUCCIÓN PESQUERA 1/  
(T.M.B)**

	2 014										2 015			
	MAR	ABR	MAY	JUN	JUL	AGO	SET	OCT	NOV	DIC	ENE	FEB	MAR	
<b>CHD 2/</b>	<b>104 180</b>	<b>38 748</b>	<b>50 253</b>	<b>47 413</b>	<b>53 935</b>	<b>58 985</b>	<b>51 657</b>	<b>51 102</b>	<b>57 186</b>	<b>48 307</b>	<b>62 566</b>	<b>69 866</b>	<b>72 676</b>	<b>CHD 2/</b>
1. Fresco	47 664	12 242	8 180	2 891	4 117	3 000	3 000	3 000	3 000	3 000	9 720	7 000	6 000	1. Fresco
2. Congelado	55 541	26 154	41 415	44 158	49 323	55 245	48 053	47 516	53 569	44 646	51 770	61 138	64 682	2. Congelado
3. Enlatado	875	252	558	264	395	640	504	486	517	561	976	1 628	1 894	3. Enlatado
4. Curado	100	100	100	100	100	100	100	100	100	100	100	100	100	4. Curado
<b>CHI 3/</b>	<b>0</b>	<b>0</b>	<b>5 629</b>	<b>19 358</b>	<b>11 652</b>	<b>0</b>	<b>0</b>	<b>0</b>	<b>0</b>	<b>0</b>	<b>0</b>	<b>0</b>	<b>71</b>	<b>CHI 3/</b>
Harina	0	0	5 629	19 358	11 652	0	0	0	0	0	0	0	71	Harina
Otras especies	0	0	0	0	0	0	0	0	0	0	0	0	0	Otras especies

1/ Cifras preliminares

2/ Consumo Humano Directo

3/ Consumo Humano Indirecto

FUENTE: Ministerio de la Producción

ELABORACIÓN: BCRP, Sucursal Piura. Departamento de Estudios Económicos



ANEXO 3

PIURA: PRODUCCIÓN HIDROCARBUROS 1/  
(Barriles)

PRODUCTOS	2 014										2 015			PRODUCTOS	
	MAR	ABR	MAY	JUN	JUL	AGO	SET	OCT	NOV	DIC	ENE	FEB	MAR		
<b>PETRÓLEO</b>	<b>LOTES</b>														<b>PETRÓLEO</b>
<b>Costa</b>		<b>805 504</b>	<b>772 026</b>	<b>764 460</b>	<b>753 553</b>	<b>742 791</b>	<b>754 390</b>	<b>747 387</b>	<b>775 403</b>	<b>724 869</b>	<b>738 333</b>	<b>712 691</b>	<b>643 608</b>	<b>683 596</b>	<b>Costa</b>
Petrobras	X	333 560	317 351	321 036	309 905	318 215	317 111	315 747	323 981	311 611	317 115	318 332	288 316	320 411	Petrobras
P. Monterrico (Ex -Vegsa)	II	15 810	15 010	14 849	14 781	14 694	14 542	13 808	14 260	13 996	13 925	13 327	12 488	13 157	P. Monterrico (Ex -Vegsa)
Interoil	III y IV	70 370	62 195	63 519	61 486	46 469	69 848	68 007	71 610	67 946	69 171	66 449	58 240	59 636	Interoil
Unipetro	IX	6 231	5 971	6 138	5 955	5 952	6 016	5 791	5 921	5 770	5 967	5 981	5 404	5 895	Unipetro
Sapet	VI VII	112 964	108 338	109 027	106 400	113 739	112 287	106 991	110 484	104 519	110 157	107 203	99 428	105 451	Sapet
Olympic	XIII	219 635	211 912	202 740	204 316	189 534	168 366	178 101	186 775	165 282	165 179	149 867	134 344	130 498	Olympic
GMP	I Y V	46 934	51 249	47 151	50 710	54 188	66 220	58 942	62 372	55 745	56 819	51 532	45 388	48 548	GMP
<b>Zócalo</b>		<b>356 314</b>	<b>339 006</b>	<b>337 776</b>	<b>321 738</b>	<b>334 645</b>	<b>317 904</b>	<b>332 114</b>	<b>325 903</b>	<b>326 796</b>	<b>324 064</b>	<b>318 131</b>	<b>269 360</b>	<b>309 207</b>	<b>Zócalo</b>
Savia	Z-2B	356 314	339 006	337 776	321 738	334 645	317 904	332 114	325 903	326 796	324 064	318 131	269 360	309 207	Savia
<b>TOTAL PETRÓLEO</b>		<b>1 161 818</b>	<b>1 111 032</b>	<b>1 102 236</b>	<b>1 075 291</b>	<b>1 077 436</b>	<b>1 072 294</b>	<b>1 079 501</b>	<b>1 101 306</b>	<b>1 051 665</b>	<b>1 062 397</b>	<b>1 030 822</b>	<b>912 968</b>	<b>992 803</b>	<b>TOTAL PETRÓLEO</b>
<b>GAS</b>	<b>LOTES</b>														<b>GAS</b>
<b>Costa</b>		<b>887 287</b>	<b>881 729</b>	<b>783 887</b>	<b>792 905</b>	<b>1 051 170</b>	<b>1 138 085</b>	<b>969 723</b>	<b>1 110 371</b>	<b>1 104 854</b>	<b>1 147 365</b>	<b>1 212 964</b>	<b>1 011 939</b>	<b>1 160 617</b>	<b>Costa</b>
GMP	I	202 518	200 359	222 570	234 647	265 330	308 632	260 085	305 401	285 580	287 380	293 329	247 346	278 472	GMP
P. Monterrico		50 211	45 863	47 350	46 125	52 584	60 648	58 595	60 353	62 836	63 235	60 688	56 958	58 447	P. Monterrico
Sapet	VI Y VII	73 696	63 882	93 995	91 395	98 124	111 630	75 833	81 344	86 914	100 838	101 507	82 016	98 542	Sapet
Petrobras	X	252 775	243 059	250 174	249 845	445 796	459 800	417 918	453 566	420 021	428 408	421 114	319 420	433 170	Petrobras
Olympic	XIII	308 087	328 566	169 798	170 893	189 336	197 375	157 292	209 706	249 503	267 504	336 326	306 199	291 986	Olympic
<b>Zócalo</b>		<b>162 975</b>	<b>123 131</b>	<b>102 347</b>	<b>82 175</b>	<b>251 698</b>	<b>250 389</b>	<b>210 352</b>	<b>198 653</b>	<b>196 668</b>	<b>172 640</b>	<b>173 846</b>	<b>128 137</b>	<b>164 560</b>	<b>Zócalo</b>
Savia (Petrotech)	Z-2B	162 975	123 131	102 347	82 175	251 698	250 389	210 352	198 653	196 668	172 640	173 846	128 137	164 560	Savia (Petrotech)
<b>TOTAL GAS</b>		<b>1 050 262</b>	<b>1 004 860</b>	<b>886 234</b>	<b>875 080</b>	<b>1 302 868</b>	<b>1 388 474</b>	<b>1 180 075</b>	<b>1 309 024</b>	<b>1 301 522</b>	<b>1 320 005</b>	<b>1 386 810</b>	<b>1 140 077</b>	<b>1 325 177</b>	<b>TOTAL GAS</b>

1/Cifras Preliminares

FUENTE : PERÚPETRO

ELABORACIÓN: BCRP Sucursal Piura. Departamento de Estudios Económicos



ANEXO 4

PIURA: PRODUCCIÓN MANUFACTURERA 1/  
(Índice de volumen físico : 1998 = 100)

DESCRIPCIÓN	2014										2015			DESCRIPCIÓN
	MAR	ABR	MAY	JUN	JUL	AGO	SET	OCT	NOV	DIC	ENE	FEB	MAR	
<b>Manufactura Primaria</b>	<b>175.8</b>	<b>205.9</b>	<b>230.9</b>	<b>288.5</b>	<b>287.5</b>	<b>294.3</b>	<b>230.2</b>	<b>272.0</b>	<b>298.2</b>	<b>226.5</b>	<b>213.3</b>	<b>254.2</b>	<b>190.6</b>	<b>Manufactura Primaria</b>
Harina de pescado	0.0	0.0	6.0	22.5	14.2	0.0	0.0	0.0	0.0	0.0	0.0	0.0	0.1	Harina de pescado
Conserva de pescado	56.9	19.2	18.0	24.8	30.9	46.7	38.6	27.5	32.5	26.0	43.6	157.2	97.4	Conserva de pescado
Aceite de pescado	0.0	0.0	4.7	17.8	5.2	0.0	0.0	0.0	0.0	0.0	0.0	0.0	0.2	Aceite de pescado
Pescado congelado	1 293.8	497.4	682.6	809.4	815.3	1 249.7	911.3	814.4	883.7	809.0	822.2	883.8	1 251.2	Pescado congelado
Arroz pilado	79.2	192.4	103.9	804.4	1 426.4	436.2	519.8	252.1	1 884.5	1 495.3	313.5	255.3	115.5	Arroz pilado
Oleína	230.7	180.2	142.4	77.0	155.6	81.7	118.9	296.6	272.1	337.5	204.6	262.7	198.9	Oleína
GLP	158.4	143.3	148.8	140.7	146.8	150.7	129.3	141.6	123.2	135.9	116.6	144.2	160.8	GLP
Gasolinas	107.0	119.7	133.9	113.6	138.4	130.8	112.7	134.0	106.1	154.8	128.0	145.5	133.6	Gasolinas
Kerosene y Turbo	34.1	41.6	54.5	52.7	54.7	60.4	53.7	653.7	64.1	36.0	67.9	0.0	10.4	Kerosene y Turbo
Diesel y Fuel Oil	93.9	175.2	139.6	215.7	230.0	154.5	126.6	157.8	126.9	147.9	105.0	128.4	177.9	Diesel y Fuel Oil
<b>Manufactura No Primaria</b>	<b>137.4</b>	<b>135.7</b>	<b>98.8</b>	<b>313.8</b>	<b>478.6</b>	<b>206.6</b>	<b>223.6</b>	<b>147.5</b>	<b>177.1</b>	<b>164.4</b>	<b>114.4</b>	<b>109.9</b>	<b>175.9</b>	<b>Manufactura No Primaria</b>
Aceites comestibles	0.0	0.0	0.0	0.0	0.0	0.0	0.0	0.0	0.0	0.0	0.0	0.0	0.0	Aceites comestibles
Jugos de fruta	65.4	17.8	231.0	88.9	71.1	172.6	17.8	12.1	0.0	2.3	0.0	106.6	35.5	Jugos de fruta
Harina de trigo	105.4	127.0	141.3	122.5	104.4	136.3	129.3	134.6	96.0	117.2	92.1	97.9	104.8	Harina de trigo
Hilados de algodón	87.1	48.4	50.7	80.4	88.9	94.4	93.9	100.6	101.5	92.6	97.1	88.5	91.8	Hilados de algodón
Aceite esencial de limón	1 484.5	352.7	795.4	720.2	382.2	249.8	58.8	0.0	117.6	0.0	0.0	197.4	6 023.3	Aceite esencial de limón
Cáscara Desh. de limón	835.6	341.9	488.7	288.0	305.6	104.0	164.0	0.0	102.2	123.2	340.2	670.8	729.4	Cáscara Desh. de limón
<b>TOTAL</b>	<b>174.4</b>	<b>203.1</b>	<b>217.6</b>	<b>284.9</b>	<b>290.9</b>	<b>279.2</b>	<b>228.1</b>	<b>260.2</b>	<b>226.8</b>	<b>221.6</b>	<b>203.8</b>	<b>237.5</b>	<b>192.1</b>	<b>TOTAL</b>

1/ Cifras preñiminales

FUENTE: ENCUESTA A EMPRESAS INDUSTRIALES

ELABORACIÓN: BCRP Sucursal Piura. Departamento de Estudios Económicos



ANEXO 5

PIURA: PRODUCCIÓN MANUFACTURERA 1/  
(Variación Porcentual) 2/

DESCRIPCIÓN	2014										2015			DESCRIPCIÓN
	MAR	ABR	MAY	JUN	JUL	AGO	SET	OCT	NOV	DIC	ENE	FEB	MAR	
<b>Manufactura Primaria</b>	- 13.6	- 13.6	- 22.9	- 12.3	5.5	43.7	13.7	25.2	32.2	9.7	18.4	6.0	10.5	<b>Manufactura Primaria</b>
Harina de pescado	n.d.	n.d.	n.d.	562.2	n.d.	- 100.0	n.d.	n.d.	- 100.0	- 100.0	- 100.0	n.d.	n.d.	Harina de pescado
Conserva de pescado	- 23.1	- 83.4	- 37.8	- 17.9	- 55.2	4.0	- 55.4	- 68.8	- 76.0	- 70.5	- 33.7	296.6	71.1	Conserva de pescado
Aceite de pescado	n.d.	n.d.	n.d.	232.9	n.d.	- 100.0	n.d.	n.d.	- 100.0	- 100.0	- 100.0	n.d.	n.d.	Aceite de pescado
Pescado congelado	107.8	- 36.9	- 34.9	- 30.8	- 11.7	96.9	48.9	36.5	75.1	44.9	49.4	5.1	- 3.3	Pescado congelado
Arroz pilado	- 52.9	0.5	- 78.1	- 43.7	- 31.9	- 8.4	9.2	- 8.7	102.8	8.4	57.9	35.1	45.8	Arroz pilado
Oleína	476.7	- 25.8	59.8	- 36.2	- 36.6	- 60.0	- 11.1	33.0	18.1	20.2	22.3	17.3	- 13.8	Oleína
GLP	- 7.1	3.4	- 13.8	- 9.6	- 9.7	36.9	- 13.5	n.d.	460.1	- 20.2	- 20.8	3.5	1.5	GLP
Gasolinas	- 18.3	11.4	11.9	- 9.6	39.0	2.9	- 21.8	18.2	12.1	- 13.3	- 3.9	21.5	24.9	Gasolinas
Kerosene y Turbo	- 54.7	- 16.3	18.1	- 28.9	22.4	30.9	87.1	155.8	0.8	- 15.1	48.0	- 100.0	- 69.4	Kerosene y Turbo
Diesel y Fuel Oil	- 33.1	43.0	- 11.7	64.5	42.9	- 6.0	- 23.9	- 10.4	- 14.0	- 12.2	- 26.8	0.5	89.4	Diesel y Fuel Oil
<b>Manufactura No Primaria</b>	- 9.4	- 9.4	- 56.8	- 36.4	- 29.2	- 9.9	2.4	- 10.6	44.9	- 12.9	- 13.5	- 11.6	- 1.0	<b>Manufactura No Primaria</b>
Aceites comestibles	n.d.	n.d.	n.d.	n.d.	n.d.	n.d.	n.d.	n.d.	n.d.	n.d.	n.d.	n.d.	n.d.	Aceites comestibles
Jugos de fruta	238.2	- 50.0	513.2	- 2.2	- 32.0	97.4	- 50.0	- 32.0	n.d.	- 93.5	- 100.0	200.0	- 45.7	Jugos de fruta
Harina de trigo	- 2.9	9.2	15.1	- 0.2	- 10.9	- 10.9	- 1.2	- 3.0	13.1	- 6.5	5.5	- 4.8	- 0.6	Harina de trigo
Hilados de algodón	- 30.3	- 48.5	- 52.9	- 23.3	- 22.7	- 25.7	- 18.9	- 20.0	- 14.2	- 20.0	- 19.9	- 20.0	5.3	Hilados de algodón
Aceite esencial de limón	152.5	- 47.8	- 40.9	- 15.5	- 27.8	- 46.9	- 86.7	- 100.0	n.d.	- 100.0	- 100.0	- 16.1	305.7	Aceite esencial de limón
Cáscara Desh. de limón	7.5	- 54.5	- 10.4	- 33.8	18.3	150.4	101.2	n.d.	177.7	- 82.9	- 20.0	- 14.5	- 12.7	Cáscara Desh. de limón
<b>TOTAL</b>	- 13.1	- 13.1	- 26.4	- 15.6	- 0.8	35.5	12.2	21.3	33.3	7.4	16.9	5.3	10.1	<b>TOTAL</b>

1/ Cifras preliminares

2/ Variación mayor a 1000 por ciento

FUENTE: ENCUESTA A EMPRESAS INDUSTRIALES, MINAGRI, Ministerio de la Producción

ELABORACIÓN: BCRP Sucursal Piura. Departamento de Estudios Económicos



**ANEXO 6**

**PIURA: EXPORTACIONES POR TIPO DE PRODUCTO 1/  
(Millones de US\$ FOB)**

TIPO	2 014										2 015			TIPO
	MAR	ABR	MAY	JUN	JUL	AGO	SET	OCT	NOV	DIC	ENE	FEB	MAR	
<b>I. Productos Tradicionales</b>	<b>92.4</b>	<b>159.0</b>	<b>75.0</b>	<b>172.2</b>	<b>90.7</b>	<b>135.6</b>	<b>115.3</b>	<b>91.8</b>	<b>63.2</b>	<b>82.8</b>	<b>40.5</b>	<b>41.9</b>	<b>23.7</b>	<b>I. Productos Tradicionales</b>
Agropecuario	1.1	0.4	0.5	4.7	7.6	11.2	12.5	13.2	11.3	9.1	2.1	1.7	1.0	Agropecuario
Minería	0.1	0.5	0.2	0.1	0.0	0.2	0.0	0.0	0.0	0.0	0.6	0.7	1.0	Minería
Pesquero	18.6	3.6	19.4	5.0	6.7	15.3	5.0	8.2	10.2	9.4	6.4	7.1	5.5	Pesquero
Petróleo y derivados	72.5	154.4	54.8	162.4	76.4	109.0	97.8	70.4	41.7	64.2	31.5	32.5	16.2	Petróleo y derivados
<b>II. Productos No tradicionales</b>	<b>166.6</b>	<b>115.1</b>	<b>106.7</b>	<b>107.8</b>	<b>93.7</b>	<b>120.7</b>	<b>99.9</b>	<b>142.8</b>	<b>190.8</b>	<b>190.3</b>	<b>154.1</b>	<b>166.3</b>	<b>138.6</b>	<b>II. Productos No tradicionales</b>
Agropecuario	37.9	24.0	21.1	16.6	15.8	18.2	22.3	59.4	111.9	99.3	78.8	61.3	47.4	Agropecuario
Maderas y Papeles	0.0	0.0	0.0	0.0	0.0	0.0	0.0	0.0	0.0	0.1	0.0	0.0	0.0	Maderas y Papeles
Metal-mecánico	2.6	1.0	0.2	0.1	0.4	0.1	0.4	1.2	1.1	0.1	0.5	0.3	0.0	Metal-mecánico
Minería No Metálica	32.5	31.0	23.2	31.4	25.7	32.9	21.1	24.0	27.9	27.0	26.0	28.0	21.0	Minería No Metálica
Pesquero	79.6	55.4	57.1	47.1	48.0	60.4	53.1	55.0	46.7	60.5	46.9	72.3	66.2	Pesquero
Químico	12.8	1.6	3.3	11.7	2.5	7.0	1.2	1.5	1.3	1.3	0.7	3.5	2.9	Químico
Resto de No Tradicionales	0.1	0.0	0.3	0.0	0.1	0.0	0.0	0.0	0.1	0.1	0.0	0.0	0.0	Resto de No Tradicionales
Sidero-Metalúrgico y Joyería	0.0	0.0	0.0	0.0	0.0	0.0	0.0	0.0	0.4	0.1	0.0	0.0	0.0	Sidero-Metalúrgico y Joyería
Textil	1.1	2.0	1.5	0.9	1.2	2.1	1.7	1.5	1.3	1.8	1.2	0.8	1.1	Textil
<b>TOTAL EXPORTACIONES</b>	<b>259.0</b>	<b>274.0</b>	<b>181.6</b>	<b>280.0</b>	<b>184.3</b>	<b>256.3</b>	<b>215.2</b>	<b>234.6</b>	<b>254.0</b>	<b>273.1</b>	<b>194.7</b>	<b>208.2</b>	<b>162.2</b>	<b>TOTAL EXPORTACIONES</b>

1/ Cifras preliminares

FUENTE: SUNAT

ELABORACIÓN: BCRP Sucursal Piura. Departamento de Estudios Económicos





**ANEXO 7**

BANCO CENTRAL DE RESERVA DEL PERÚ – SUCURSAL PIURA

PIURA: EXPORTACIONES DE PRODUCTOS NO TRADICIONALES 1/  
(Millones de US\$)

TIPO	2014											2015			TIPO
	MAR	ABR	MAY	JUN	JUL	AGO	SET	OCT	NOV	DIC	ENE	FEB	MAR		
Arroz	0.0	0.0	0.0	0.0	0.0	0.0	0.0	0.0	0.0	0.0	0.0	0.0	0.0	0.0	Arroz
Bananas	8.6	10.3	9.4	9.5	9.5	9.6	10.1	9.2	10.4	11.4	11.1	10.4	13.0	13.0	Bananas
Cortezas de limon	1.6	0.7	0.9	0.7	0.9	0.2	0.4	0.0	0.3	0.4	1.1	2.3	1.8	1.8	Cortezas de limon
Jugo de limon	0.2	0.0	0.1	0.0	0.1	0.0	0.0	0.0	0.0	0.0	0.0	0.0	0.0	0.0	Jugo de limon
Jugo de mango	0.0	0.0	0.1	0.0	0.0	0.0	0.0	0.0	0.0	0.0	0.0	0.0	0.0	0.0	Jugo de mango
Jugo de maracuya	0.7	0.1	1.5	1.0	0.6	1.2	0.3	0.1	0.0	0.1	0.0	0.4	0.2	0.4	Jugo de maracuya
Limones	0.3	0.3	0.2	0.2	0.2	0.3	0.2	0.4	0.3	0.2	0.4	0.3	0.5	0.5	Limones
Mangos	20.4	2.5	1.0	0.2	0.2	0.2	0.2	0.5	1.3	13.3	53.3	43.7	23.9	23.9	Mangos
Paltas	1.2	4.9	2.5	1.1	0.9	0.0	0.0	0.0	0.0	0.0	0.0	0.1	0.8	0.8	Paltas
Sandias y melones	0.0	0.0	0.0	0.0	0.0	0.0	0.0	0.0	0.0	0.0	0.0	0.0	0.0	0.0	Sandias y melones
Uvas	0.0	0.0	0.1	0.1	0.0	0.4	5.3	42.9	92.3	66.0	6.8	0.0	0.1	0.1	Uvas
Otras frutas	0.4	174.5	0.4	0.7	0.2	0.8	0.6	0.4	0.3	0.1	0.6	1.0	1.5	1.5	Otras frutas
Cebollas	0.0	0.0	0.0	0.0	0.0	0.0	0.0	0.0	0.0	0.0	0.0	0.0	0.0	0.0	Cebollas
Espárragos	0.0	0.0	0.0	0.1	0.0	0.1	0.3	0.2	0.7	0.1	0.0	0.2	0.7	0.7	Espárragos
Frijoles	0.5	0.5	0.3	0.5	0.4	0.5	0.2	0.2	0.4	1.0	0.6	0.2	0.5	0.5	Frijoles
Pimientos preparados	0.3	0.3	0.4	0.5	1.0	2.2	2.2	2.5	3.4	2.2	1.9	1.2	2.5	2.5	Pimientos preparados
Otras legumbres	0.1	0.1	0.2	0.0	0.0	0.2	0.2	0.4	0.1	0.5	0.1	0.2	0.0	0.0	Otras legumbres
Harina de marigold y otros	0.4	0.3	0.0	0.0	0.0	0.0	0.0	0.0	0.0	0.0	0.0	0.0	0.0	0.0	Harina de marigold y otros
Cacao	0.6	0.0	0.4	0.3	0.5	0.5	0.4	0.0	0.2	0.2	0.0	0.2	0.0	0.0	Cacao
Paprika	0.1	0.0	0.0	0.0	0.0	0.0	0.0	0.1	0.2	0.1	0.0	0.0	0.0	0.0	Paprika
Otros prod.agropec. no tradicionales	2.4	-170.7	3.7	1.6	1.4	2.0	1.6	2.4	1.9	3.6	2.9	0.9	1.9	1.9	Otros prod.agropec. no tradicionales
<b>AGROPECUARIOS</b>	<b>37.9</b>	<b>24.0</b>	<b>21.1</b>	<b>16.6</b>	<b>15.8</b>	<b>18.2</b>	<b>22.3</b>	<b>59.4</b>	<b>111.9</b>	<b>99.3</b>	<b>78.8</b>	<b>61.3</b>	<b>47.4</b>	<b>47.4</b>	<b>AGROPECUARIOS</b>
Fosfatos naturales	31.9	29.8	21.5	30.3	24.5	31.7	19.9	22.9	26.8	25.8	25.3	27.3	20.1	20.1	Fosfatos naturales
Otros minerales no metálicos	0.6	1.2	1.7	1.1	1.2	1.2	1.1	1.1	1.1	1.3	0.7	0.7	0.8	0.8	Otros minerales no metálicos
<b>MINERALES NO METALICOS</b>	<b>32.5</b>	<b>31.0</b>	<b>23.2</b>	<b>31.4</b>	<b>25.7</b>	<b>32.9</b>	<b>21.1</b>	<b>24.0</b>	<b>27.9</b>	<b>27.0</b>	<b>26.0</b>	<b>28.0</b>	<b>21.0</b>	<b>21.0</b>	<b>MINERALES NO METALICOS</b>
Colas de langostinos congeladas	1.5	0.3	1.2	0.2	0.4	0.0	0.6	0.9	0.7	0.7	0.1	2.9	3.4	3.4	Colas de langostinos congeladas
Conchas de abanico	7.3	5.2	3.9	5.5	4.5	5.4	6.4	9.5	9.3	6.3	4.1	8.8	6.7	6.7	Conchas de abanico
Langostinos	0.0	0.0	0.0	0.0	0.0	0.0	0.0	0.0	0.0	0.0	0.0	0.0	0.0	0.0	Langostinos
Pota	30.1	20.7	21.5	14.3	JUL	JUL	JUL	JUL	JUL	JUL	12.4	23.1	21.7	21.7	Pota
Pulpos	0.0	0.0	0.0	0.0	0.0	0.0	0.0	0.0	0.0	0.0	0.0	0.0	0.0	0.0	Pulpos
Pescado congelado	11.3	8.1	7.7	6.4	5.7	6.5	5.1	6.5	8.0	13.0	16.6	17.6	10.9	10.9	Pescado congelado
Preparaciones y conservas	26.6	18.3	19.8	16.5	21.1	27.8	24.8	24.5	14.8	22.5	12.1	17.4	20.6	20.6	Preparaciones y conservas
Otros prod.pesqueros no tradicionales	2.9	2.8	3.1	4.1	2.8	1.9	1.7	1.7	1.4	2.4	2.2	2.6	3.0	3.0	Otros prod.pesqueros no tradicionales
<b>PESQUEROS</b>	<b>79.6</b>	<b>55.4</b>	<b>57.1</b>	<b>47.1</b>	<b>48.0</b>	<b>60.4</b>	<b>53.1</b>	<b>55.0</b>	<b>46.7</b>	<b>60.5</b>	<b>47.6</b>	<b>72.3</b>	<b>66.2</b>	<b>66.2</b>	<b>PESQUEROS</b>
Aceite esencial de limon	3.8	0.3	2.0	2.3	1.2	0.8	0.2	0.0	0.4	0.0	0.0	1.7	1.2	1.2	Aceite esencial de limon
alcohol etilico sin desnaturalizar	6.3	0.0	0.0	8.4	0.1	5.6	0.0	0.0	0.1	0.5	0.4	1.2	0.8	0.8	alcohol etilico sin desnaturalizar
Otros prod. quimicos	2.6	1.3	1.2	1.0	1.3	0.6	1.0	1.5	0.8	0.8	0.3	0.6	0.8	0.8	Otros prod. quimicos
<b>QUIMICOS</b>	<b>12.8</b>	<b>1.6</b>	<b>3.3</b>	<b>11.7</b>	<b>2.5</b>	<b>7.0</b>	<b>1.2</b>	<b>1.5</b>	<b>1.3</b>	<b>1.3</b>	<b>0.7</b>	<b>3.5</b>	<b>2.9</b>	<b>2.9</b>	<b>QUIMICOS</b>
Hilados	1.0	2.0	1.4	0.9	1.1	2.1	1.7	1.4	1.2	1.8	1.2	0.8	1.1	1.1	Hilados
Otros prod. textiles	0.1	0.0	0.1	0.0	0.1	0.0	0.0	0.0	0.1	0.0	0.0	0.0	0.0	0.0	Otros prod. textiles
<b>TEXTILES</b>	<b>1.1</b>	<b>2.0</b>	<b>1.5</b>	<b>0.9</b>	<b>1.2</b>	<b>2.1</b>	<b>1.7</b>	<b>1.5</b>	<b>1.3</b>	<b>1.8</b>	<b>1.2</b>	<b>0.8</b>	<b>1.1</b>	<b>1.1</b>	<b>TEXTILES</b>
<b>OTROS NO TRADICIONALES</b>	<b>2.7</b>	<b>1.0</b>	<b>0.5</b>	<b>0.1</b>	<b>0.5</b>	<b>0.2</b>	<b>0.5</b>	<b>1.3</b>	<b>1.7</b>	<b>0.4</b>	<b>0.6</b>	<b>0.4</b>	<b>0.1</b>	<b>0.1</b>	<b>OTROS NO TRADICIONALES</b>
<b>TOTAL EXPORTACIONES NO TRADICIONALES</b>	<b>166.6</b>	<b>115.1</b>	<b>106.7</b>	<b>107.8</b>	<b>93.7</b>	<b>120.7</b>	<b>99.9</b>	<b>142.8</b>	<b>190.8</b>	<b>190.3</b>	<b>154.8</b>	<b>166.3</b>	<b>138.6</b>	<b>138.6</b>	<b>TOTAL EXPORTACIONES NO TRADICIONALES</b>

1/ Cifras preliminares

FUENTE: SUNAT www.sunat.gob.pe

ELABORACIÓN: BCRP, Sede Regional Piura. Departamento de Estudios Económicos



ANEXO 8

PIURA: IMPORTACIONES POR USO O DESTINO ECONOMICO1/  
(Millones de US\$)

RUBROS	2 014										2 015			RUBROS
	MAR	ABR	MAY	JUN	JUL	AGO	SET	OCT	NOV	DIC	ENE	FEB	MAR	
<b>I. Bienes de consumo</b>	<b>4.3</b>	<b>4.6</b>	<b>4.4</b>	<b>3.8</b>	<b>3.1</b>	<b>4.2</b>	<b>5.0</b>	<b>5.1</b>	<b>4.8</b>	<b>5.2</b>	<b>3.9</b>	<b>2.7</b>	<b>2.1</b>	<b>I. Bienes de consumo</b>
Bienes de consumo no duradero	0.8	0.8	0.9	0.3	0.9	0.9	1.2	1.0	0.6	0.8	2.8	0.7	1.7	Bienes de consumo no duradero
Bienes de consumo duradero	3.5	3.8	3.5	3.6	2.2	3.3	3.8	4.0	4.2	4.4	1.1	1.9	0.4	Bienes de consumo duradero
<b>II. Insumos</b>	<b>89.9</b>	<b>17.8</b>	<b>41.6</b>	<b>52.0</b>	<b>52.9</b>	<b>69.7</b>	<b>75.6</b>	<b>59.2</b>	<b>60.3</b>	<b>47.4</b>	<b>42.4</b>	<b>30.4</b>	<b>60.5</b>	<b>II. Insumos</b>
Combustibles,lubricantes y conexos	67.1	0.0	19.4	37.6	27.5	42.2	54.0	42.3	41.2	28.4	26.6	14.8	38.2	Combustibles,lubricantes y conexos
Materia prima para la agricultura	2.9	5.5	6.4	3.9	4.8	8.1	11.4	1.9	3.3	8.8	4.8	5.8	8.3	Materia prima para la agricultura
Materia prima para la industria	19.8	12.3	15.8	10.5	20.6	19.5	10.2	15.0	15.8	10.2	11.0	9.8	14.0	Materia prima para la industria
<b>III. Bienes de capital y materiales de construcción</b>	<b>17.5</b>	<b>23.9</b>	<b>35.2</b>	<b>17.5</b>	<b>60.8</b>	<b>16.5</b>	<b>26.0</b>	<b>15.2</b>	<b>15.5</b>	<b>12.6</b>	<b>9.2</b>	<b>7.9</b>	<b>8.3</b>	<b>III. Bienes de capital y materiales de construcción</b>
Materiales de construcción	2.0	3.1	1.3	1.5	5.3	4.1	4.5	3.0	6.1	0.9	2.0	3.3	3.5	Materiales de construcción
Para la agricultura	0.0	0.0	0.2	0.2	0.5	0.1	0.2	0.3	0.2	4.1	0.1	0.2	0.8	Para la agricultura
Para la industria	10.8	20.2	32.4	13.1	54.2	11.3	20.6	11.3	8.1	0.8	6.3	3.9	3.1	Para la industria
Equipo de Transporte	4.7	0.6	1.3	2.7	0.8	1.0	0.7	0.7	1.2	6.8	0.9	0.6	0.8	Equipo de Transporte
<b>IV.OTROS BIENES</b>	<b>0.0</b>	<b>0.1</b>	<b>0.0</b>	<b>0.0</b>	<b>0.0</b>	<b>0.0</b>	<b>0.0</b>	<b>0.0</b>	<b>0.0</b>	<b>0.0</b>	<b>0.0</b>	<b>0.0</b>	<b>0.0</b>	<b>IV.OTROS BIENES</b>
<b>TOTAL</b>	<b>111.7</b>	<b>46.5</b>	<b>81.2</b>	<b>73.3</b>	<b>116.8</b>	<b>90.4</b>	<b>106.5</b>	<b>79.4</b>	<b>80.7</b>	<b>65.1</b>	<b>55.6</b>	<b>41.0</b>	<b>70.9</b>	<b>TOTAL</b>

1/ Cifras preliminares

FUENTE: SUNAT

ELABORACIÓN: BCRP Sucursal Piura. Departamento de Estudios Económicos



**ANEXO 9**

**PIURA: INGRESOS CORRIENTES DEL GOBIERNO CENTRAL 1/  
(Millones de nuevos soles)**

	2014										2015			
	MAR	ABR	MAY	JUN	JUL	AGO	SET	OCT	NOV	DIC	ENE	FEB	MAR	
<b>I. Ingresos Tributarios</b>	<b>180.4</b>	<b>179.5</b>	<b>137.8</b>	<b>111.5</b>	<b>170.3</b>	<b>138.5</b>	<b>151.2</b>	<b>137.2</b>	<b>131.7</b>	<b>137.2</b>	<b>103.3</b>	<b>97.7</b>	<b>118.8</b>	<b>I. Ingresos Tributarios</b>
<b>1. Impuestos a los ingresos</b>	<b>97.8</b>	<b>55.3</b>	<b>37.1</b>	<b>38.9</b>	<b>42.6</b>	<b>34.2</b>	<b>36.8</b>	<b>35.6</b>	<b>34.6</b>	<b>35.9</b>	<b>41.4</b>	<b>30.3</b>	<b>53.5</b>	<b>1. Impuestos a los ingresos</b>
-Personas Naturales	13.4	11.4	10.1	9.6	10.2	9.4	11.5	9.5	9.2	11.2	13.8	9.0	9.6	-Personas Naturales
-Personas Jurídicas	29.1	26.4	22.6	25.2	28.3	20.3	22.4	23.2	23.5	22.7	25.8	20.2	20.9	-Personas Jurídicas
-Regularización	55.3	17.4	4.4	4.1	4.1	4.5	3.0	2.9	1.9	2.0	1.7	1.1	23.1	-Regularización
<b>2. Impuesto a la Importación</b>	<b>1.0</b>	<b>1.8</b>	<b>1.3</b>	<b>1.2</b>	<b>2.2</b>	<b>1.6</b>	<b>1.3</b>	<b>1.5</b>	<b>1.0</b>	<b>0.7</b>	<b>0.4</b>	<b>0.7</b>	<b>0.4</b>	<b>2. Impuesto a la Importación</b>
<b>3. Impuesto General a las Ventas</b>	<b>77.8</b>	<b>103.9</b>	<b>86.5</b>	<b>61.8</b>	<b>114.1</b>	<b>92.7</b>	<b>100.1</b>	<b>88.3</b>	<b>82.2</b>	<b>81.9</b>	<b>54.9</b>	<b>61.7</b>	<b>52.4</b>	<b>3. Impuesto General a las Ventas</b>
-Operaciones Internas	35.4	42.4	44.8	43.5	45.8	48.6	55.4	40.9	40.1	42.7	31.1	25.0	29.8	-Operaciones Internas
-Operaciones Externas	42.5	61.5	41.7	18.3	68.3	44.1	44.8	47.4	42.1	39.1	23.8	36.7	22.6	-Operaciones Externas
<b>4. Impuestos Selectivo al Consumo</b>	<b>0.1</b>	<b>6.2</b>	<b>1.4</b>	<b>0.2</b>	<b>0.2</b>	<b>3.0</b>	<b>1.1</b>	<b>1.3</b>	<b>2.0</b>	<b>3.2</b>	<b>2.2</b>	<b>0.2</b>	<b>5.5</b>	<b>4. Impuestos Selectivo al Consumo</b>
<b>5. Otros ingresos no tributarios</b>	<b>3.6</b>	<b>12.4</b>	<b>11.6</b>	<b>9.4</b>	<b>11.2</b>	<b>7.0</b>	<b>11.8</b>	<b>10.5</b>	<b>11.8</b>	<b>15.6</b>	<b>4.4</b>	<b>4.8</b>	<b>7.0</b>	<b>5. Otros ingresos no tributarios</b>
<b>II. Ingresos No Tributarios</b>	<b>0.1</b>	<b>0.1</b>	<b>0.1</b>	<b>0.4</b>	<b>0.1</b>	<b>0.1</b>	<b>0.1</b>	<b>0.2</b>	<b>0.1</b>	<b>0.3</b>	<b>0.1</b>	<b>0.2</b>	<b>0.2</b>	<b>II. Ingresos No Tributarios</b>
<b>INGRESOS CORRIENTES (I+II)</b>	<b>180.5</b>	<b>179.6</b>	<b>138.0</b>	<b>111.9</b>	<b>170.4</b>	<b>138.6</b>	<b>151.3</b>	<b>137.3</b>	<b>131.8</b>	<b>137.5</b>	<b>103.4</b>	<b>97.9</b>	<b>119.0</b>	<b>INGRESOS CORRIENTES (I+II)</b>

FUENTE: SUNAT

ELABORACIÓN: BCRP Sucursal Piura. Departamento de Estudios Económicos



**ANEXO 10**

**PIURA: GASTOS NO FINANCIEROS DEL GOBIERNO NACIONAL**  
(Millones de nuevos soles)

	2014										2015			
	MAR	ABR	MAY	JUN	JUL	AGO	SET	OCT	NOV	DIC	ENE	FEB	MAR	
<b>GASTOS NO FINANCIEROS</b>	<b>81.6</b>	<b>121.4</b>	<b>115.6</b>	<b>138.8</b>	<b>116.6</b>	<b>129.0</b>	<b>80.7</b>	<b>135.5</b>	<b>93.6</b>	<b>254.2</b>	<b>73.4</b>	<b>120.4</b>	<b>151.0</b>	<b>GASTOS NO FINANCIEROS</b>
<b>a. GASTOS CORRIENTES</b>	<b>65.1</b>	<b>89.5</b>	<b>82.2</b>	<b>111.3</b>	<b>93.7</b>	<b>123.2</b>	<b>73.7</b>	<b>114.4</b>	<b>72.0</b>	<b>171.4</b>	<b>63.8</b>	<b>102.7</b>	<b>97.6</b>	<b>a. GASTOS CORRIENTES</b>
1. Personal y obligaciones sociales	29.0	29.3	29.2	29.9	35.5	29.0	29.6	28.5	27.8	38.2	27.9	34.2	34.8	1. Personal y obligaciones sociales
2. Pensiones y otras prestaciones sociales	13.6	15.3	14.2	12.9	25.6	15.9	14.0	23.3	13.2	30.5	13.9	13.5	13.3	2. Pensiones y otras prestaciones sociales
3. Bienes y servicios	17.4	25.0	20.6	24.2	29.6	19.3	22.2	25.2	25.4	39.0	14.9	13.3	22.1	3. Bienes y servicios
4. Donaciones y transferencias	3.6	3.6	2.3	2.0	2.3	9.0	2.2	0.1	0.5	0.2	4.9	14.7	13.4	4. Donaciones y transferencias
5. Otros gastos	1.4	16.4	15.9	42.2	0.7	50.1	5.7	37.3	5.1	63.5	2.2	27.0	14.0	5. Otros gastos
<b>b. GASTOS DE CAPITAL</b>	<b>16.4</b>	<b>31.9</b>	<b>33.4</b>	<b>27.5</b>	<b>22.9</b>	<b>5.8</b>	<b>7.0</b>	<b>21.1</b>	<b>21.6</b>	<b>82.9</b>	<b>9.6</b>	<b>17.7</b>	<b>53.4</b>	<b>b. GASTOS DE CAPITAL</b>
1. Adquisición de activos no financieros	16.4	31.9	33.2	27.5	22.9	5.5	7.0	21.1	21.5	77.3	9.6	17.7	53.4	1. Adquisición de activos no financieros
2. Otros gastos de capital	0.0	0.0	0.2	0.0	0.1	0.3	0.0	0.0	0.1	5.6	0.0	0.0	0.0	2. Otros gastos de capital

FUENTE: Ministerio de Economía y Finanzas.

ELABORACIÓN: BCRP Sucursal Piura. Departamento de Estudios Económicos



ANEXO 11

PIURA: GASTOS NO FINANCIEROS DEL GOBIERNO REGIONAL

(Millones de nuevos soles)

	2014										2015			
	MAR	ABR	MAY	JUN	JUL	AGO	SET	OCT	NOV	DIC	ENE	FEB	MAR	
<b>GASTOS NO FINANCIEROS</b>	<b>92.1</b>	<b>104.9</b>	<b>102.8</b>	<b>101.8</b>	<b>120.4</b>	<b>167.4</b>	<b>107.2</b>	<b>104.9</b>	<b>114.0</b>	<b>215.5</b>	<b>84.2</b>	<b>88.5</b>	<b>91.6</b>	<b>GASTOS NO FINANCIEROS</b>
<b>a. GASTOS CORRIENTES</b>	<b>74.7</b>	<b>77.4</b>	<b>77.3</b>	<b>76.8</b>	<b>94.6</b>	<b>150.3</b>	<b>81.3</b>	<b>86.5</b>	<b>93.8</b>	<b>159.4</b>	<b>78.4</b>	<b>72.8</b>	<b>79.4</b>	<b>a. GASTOS CORRIENTES</b>
1. Personal y obligaciones sociales	52.1	55.1	52.9	53.2	67.8	113.2	54.2	54.7	62.3	101.5	62.9	54.8	53.9	1. Personal y obligaciones sociales
2. Pensiones y otras prestaciones sociales	10.7	8.5	8.3	8.2	12.8	22.4	8.4	10.0	10.0	18.6	11.3	8.6	9.0	2. Pensiones y otras prestaciones sociales
3. Bienes y servicios	10.8	12.4	14.0	12.9	13.6	12.9	17.4	17.0	18.8	33.9	4.2	8.6	14.2	3. Bienes y servicios
4. Otros gastos	17.5	1.4	2.1	2.6	0.4	1.8	1.4	4.8	2.7	5.3	0.0	0.8	2.3	4. Otros gastos
<b>b. GASTOS DE CAPITAL</b>	<b>17.5</b>	<b>27.4</b>	<b>25.4</b>	<b>25.0</b>	<b>25.8</b>	<b>17.1</b>	<b>25.9</b>	<b>18.4</b>	<b>20.2</b>	<b>56.2</b>	<b>5.8</b>	<b>15.7</b>	<b>12.2</b>	<b>b. GASTOS DE CAPITAL</b>
1. Adquisición de activos no financieros	12.1	22.1	20.1	20.0	20.4	16.8	20.2	18.4	20.0	55.9	3.3	15.0	10.1	1. Adquisición de activos no financieros
2. Otros gastos de capital	5.3	5.3	5.4	5.1	5.4	0.2	5.6	0.0	0.2	0.2	2.5	0.7	2.1	2. Otros gastos de capital

FUENTE: Ministerio de Economía y Finanzas.

ELABORACIÓN: BCRP Sucursal Piura. Departamento de Estudios Económicos

ANEXO 12

PIURA: GASTOS NO FINANCIEROS DE LOS GOBIERNOS LOCALES  
(Millones de nuevos soles)

	2014										2015			
	MAR	ABR	MAY	JUN	JUL	AGO	SET	OCT	NOV	DIC	ENE	FEB	MAR	
<b>GASTOS NO FINANCIEROS</b>	<b>146.2</b>	<b>108.9</b>	<b>111.8</b>	<b>111.3</b>	<b>136.3</b>	<b>111.1</b>	<b>128.0</b>	<b>144.7</b>	<b>127.4</b>	<b>300.2</b>	<b>33.5</b>	<b>66.1</b>	<b>126.4</b>	<b>GASTOS NO FINANCIEROS</b>
<b>a. GASTOS CORRIENTES</b>	<b>49.3</b>	<b>47.1</b>	<b>47.7</b>	<b>48.2</b>	<b>57.6</b>	<b>48.7</b>	<b>50.6</b>	<b>49.0</b>	<b>44.2</b>	<b>92.7</b>	<b>27.5</b>	<b>39.6</b>	<b>51.1</b>	<b>a. GASTOS CORRIENTES</b>
1. Personal y obligaciones sociales	13.2	11.5	13.4	13.3	21.8	10.7	12.0	12.4	10.6	25.1	17.7	15.5	15.2	1. Personal y obligaciones sociales
2. Pensiones y otras prestaciones sociales	3.0	2.9	2.4	3.0	2.9	3.7	4.9	3.0	3.5	8.8	1.1	1.6	2.4	2. Pensiones y otras prestaciones sociales
3. Bienes y servicios	31.1	30.7	30.4	30.2	31.1	31.6	31.7	31.0	26.6	52.9	7.3	21.0	31.4	3. Bienes y servicios
4. Donaciones y transferencias	0.9	0.8	0.6	0.4	0.8	1.5	0.9	1.7	2.5	1.9	0.2	0.4	0.8	4. Donaciones y transferencias
5. Otros gastos	1.2	1.2	1.0	1.3	0.9	1.2	1.2	1.0	1.1	4.0	1.2	1.1	1.3	5. Otros gastos
<b>b. GASTOS DE CAPITAL</b>	<b>96.8</b>	<b>61.8</b>	<b>64.1</b>	<b>63.0</b>	<b>78.7</b>	<b>62.4</b>	<b>77.3</b>	<b>95.7</b>	<b>83.1</b>	<b>207.4</b>	<b>6.0</b>	<b>26.5</b>	<b>75.3</b>	<b>b. GASTOS DE CAPITAL</b>
1. Adquisición de activos no financieros	94.9	59.0	62.6	62.1	76.9	59.5	73.0	94.2	82.4	205.1	5.8	26.2	74.9	1. Adquisición de activos no financieros
2. Otros gastos de capital	2.0	2.8	1.5	0.9	1.9	2.9	4.3	1.5	0.7	2.3	0.2	0.3	0.4	2. Otros gastos de capital

FUENTE: Ministerio de Economía y Finanzas.

ELABORACIÓN: BCRP Sucursal Piura. Departamento de Estudios Económicos



ANEXO 13

PIURA: CARTERA PESADA EN EL SISTEMA FINANCIERO 1/  
(En porcentajes)

ENTIDADES FINANCIERAS	2014											2015		ENTIDADES FINANCIERAS
	FEB	MAR	ABR	MAY	JUN	JUL	AGO	SET	OCT	NOV	DIC	ENE	FEB	
<b>A. BANCO DE LA NACIÓN</b>	1.5	1.5	1.5	1.5	1.5	1.6	1.6	1.6	1.5	1.6	1.5	1.5	1.5	<b>A. BANCO DE LA NACIÓN</b>
<b>B. EMPRESAS BANCARIAS</b>	5.2	5.3	5.4	5.4	5.3	6.0	5.8	5.8	5.7	5.5	4.9	5.0	4.9	<b>B. EMPRESAS BANCARIAS</b>
Agrobanco	1.9	2.8	2.4	2.8	2.1	2.0	1.7	1.7	2.4	2.1	1.2	1.3	1.4	Agrobanco
<b>C. INSTITUCIONES DE MICROFINANZAS</b>														<b>C. INSTITUCIONES DE MICROFINANZAS</b>
Cajas Municipales	7.3	7.4	7.6	7.6	7.5	7.8	7.5	7.5	7.0	7.1	6.3	6.5	6.9	Cajas Municipales
Edpymes	5.6	5.9	6.0	6.2	5.4	5.6	5.3	5.6	5.3	5.2	5.1	4.9	4.9	Edpymes
Financieras	6.1	6.0	5.9	5.9	5.9	5.9	5.8	5.6	5.4	5.2	4.9	4.9	4.8	Financieras
<b>TOTAL</b>	<b>5.6</b>	<b>5.7</b>	<b>5.8</b>	<b>5.8</b>	<b>5.7</b>	<b>6.2</b>	<b>5.9</b>	<b>5.9</b>	<b>5.8</b>	<b>5.7</b>	<b>5.1</b>	<b>5.2</b>	<b>5.1</b>	

1/ Cifras preliminares

FUENTE: Superintendencia de Banca, Seguros y AFP (SBS).

ELABORACIÓN: BCRP - Sucursal Piura. Departamento de Estudios Económicos



