

BANCO CENTRAL DE RESERVA DEL PERÚ
SUCURSAL PIURA



PIURA: Síntesis de Actividad Económica
Febrero 2015¹

Departamento de Estudios Económicos

El Banco Central de Reserva del Perú (BCRP) ha considerado presentar un conjunto de indicadores sectoriales de actividad económica con la finalidad de poder realizar el seguimiento del desempeño de la economía departamental. Para el sector real, se ha utilizado el Valor Bruto de Producción a precios del año 2007 para los sectores disponibles. Cabe señalar que a partir de enero 2014, el Instituto Nacional de Estadística (INEI) ha realizado el cambio de año base (de 1994 a 2007) para la construcción del Producto Bruto Interno (PBI) nacional, estando en elaboración la desagregación departamental. En la medida que se publique referida información, el BCRP volvería a elaborar para cada departamento un indicador agregado de actividad económica.

¹ En el presente informe participaron Mario Alvarado Tabacchi, Rosario Alama Salazar y Bersabeth Palacios Patrón.

ÍNDICE

	<i>Página</i>
RESUMEN EJECUTIVO.....	3
I. ACTIVIDAD PRODUCTIVA.....	5
1. Actividad primaria.....	5
1.1 Sector agropecuario.....	5
1.2 Sector pesca.....	6
1.3 Sector hidrocarburos.....	7
2. Otros indicadores sectoriales.....	8
2.1 Sector manufactura.....	8
2.2 Sector construcción.....	9
2.3 Arribos a los establecimientos de hospedaje.....	9
II. SECTOR EXTERNO.....	10
1. Exportaciones.....	10
III. ASPECTOS LABORALES.....	11
1. Empleo.....	11
IV. CRÉDITO Y DEPÓSITOS.....	12
1. Crédito.....	12
2. Depósitos.....	14
V. GASTO PÚBLICO NO FINANCIERO.....	15
1. Gasto corriente no financiero.....	15
2. Gasto de capital.....	15
VI. ANEXOS.....	17

RESUMEN EJECUTIVO

Principales hechos de importancia

- En febrero, las **actividades primarias** registraron comportamientos mixtos. De un lado, creció la producción agropecuaria (29,7 por ciento) y pesquera (9,7 por ciento). De otro lado, se contrajo la producción de hidrocarburos (-5,4 por ciento).
- En cuanto a los **otros indicadores** de actividad económica en la región, destaca el crecimiento mensual del sector manufacturero (6,0 por ciento interanual), arribos a establecimientos de hospedaje (4,9 por ciento) y crédito (8,1 por ciento). En contraste, se contrajeron los despachos de cemento (-20,4 por ciento) y la inversión pública (-28,9 por ciento).
- En lo referente a la dinámica de la **inversión privada** en el departamento, destacan los siguientes hechos de importancia:
 - ✓ La empresa petrolera Olympic anunció que recortaría hasta en 80 por ciento sus inversiones en exploraciones, las cuales disminuirían desde los US\$ 80 millones inicialmente proyectados hasta US\$ 15 millones. No obstante, sigue adelante el proyecto de una planta de úrea, la cual ya ha sido encargada en Houston (EE.UU.). Esta planta, que se instalará en Paita, demandará una inversión de entre US\$ 40 a US\$ 60 millones y tendrá una capacidad de 200 toneladas diarias, esperándose que inicie sus operaciones a inicios del próximo año.
 - ✓ A febrero de 2015, el Proyecto de Modernización de la Refinería de Talara (PMRT) ya registra un avance del 5,6 por ciento. La inversión ejecutada a la fecha se estima en US\$ 273 millones. En relación con el muelle, es una de las primeras estructuras a construirse en el lapso de un año, debiendo estar concluido a inicios del 2016, con una inversión estimada en US\$ 40 millones.
 - ✓ Ecosac invertirá aproximadamente US\$ 15 millones en la ampliación de 300 hectáreas de uva en Piura. Asimismo, en abril inaugurará la tercera planta de procesamiento para congelados de langostinos, la cual se utilizará también para proceso de conchas de abanico, calamar y mahi mahi.

Actividad primaria

- En febrero, la **actividad agropecuaria** creció en 29,7 por ciento respecto a similar mes del año anterior, por la expansión del sub-sector agrícola (58,6 por ciento). Fue determinante el significativo incremento en la producción de mango (160,9 por ciento), el cual obedece a que, por el retraso de la actual campaña, el pico de cosechas de esta fruta ocurrió en el mes bajo análisis, a diferencia del año pasado en que éste se registró en enero; no obstante, el desempeño en referencia no alcanzó para revertir la caída del primer bimestre (-50,2 por ciento).
- En el mes bajo análisis, la **actividad pesquera** registró una expansión de 9,7 por ciento respecto a análogo período mes del año pasado, principalmente por el mayor desembarque para congelado (4,5 por ciento), enlatado (216,7 por ciento) y fresco (103,0 por ciento). No hubo desembarque de anchoveta para la elaboración de harina debido a la vigencia de una veda.
- La producción mensual de **hidrocarburos** se contrajo en 5,4 por ciento respecto a igual mes del año previo. Esto obedeció a la caída en la extracción de petróleo (-6,5 por ciento) que contrarrestó con creces la recuperación en la producción de gas natural (36,5 por ciento).

Otros indicadores de actividad económica

- En febrero, la **actividad industrial** creció en 6,0 por ciento respecto de análogo mes del año anterior, merced a la expansión de la manufactura primaria (4,5 por ciento) y no primaria (18,0 por ciento). En el primer caso, incidió el repunte en la producción de derivados pesqueros (46,4 por ciento) motivado por la mayor disponibilidad de materia prima (pota) para el procesamiento de pescado congelado; asimismo, creció la producción de conservas de pescado (296,6 por ciento). El comportamiento positivo de la manufactura no primaria radicó en el incremento de la producción de arroz pilado (34,8 por ciento) debido a la disponibilidad de materia prima ya que hubo mayor cosecha de arroz de la campaña chica.
- En el mes bajo análisis, los **despachos de cemento** decrecieron 20,4 por ciento en relación con febrero del año anterior. En gran medida, esto se explica por la significativa caída de la inversión pública. Asimismo, en medio del contexto de desaceleración económica actual, desde hace unos meses la actividad inmobiliaria se ha retraído en Piura.
- El número de **arribos a establecimientos de hospedaje** se expandió en 4,9 por ciento interanual. Este resultado obedeció al aumento en el número de visitantes nacionales (7,6 por ciento) que contrarrestó con creces la caída en el flujo de visitantes extranjeros (23,4 por ciento).
- El **crédito** aumentó en 8,1 por ciento respecto a febrero de 2014. El financiamiento a personas creció 9,9 por ciento, impulsado por la expansión del crédito de consumo e hipotecario (9,1 y 11,7 por ciento, respectivamente). Por otra parte, el financiamiento a empresas registró un crecimiento de 6,8 por ciento interanual.
- Por su parte, la **inversión pública** fue inferior en 28,9 por ciento a la ejecutada en similar mes del año previo. El gasto de capital del Gobierno Nacional se contrajo en 38,9 por ciento, mientras que el de los Gobiernos Locales lo hizo en 38,1 por ciento; en contraste, la inversión del Gobierno Regional se incrementó en 30,2 por ciento interanual.

CUADRO N° 1
OTROS INDICADORES DE ACTIVIDAD ECONÓMICA
 (Variación % respecto a similar mes del año anterior)

	Sep.14	Oct.14	Nov.14	Dic.14	Ene.15	Feb.15
Producción industrial 1/	↑ 12.9	↑ 21.0	↑ 33.4	↑ 7.4	↑ 21.1	↑ 6.0
Despachos de cemento 1/	↓ -29.9	↓ -29.7	↓ -25.1	↓ -12.3	↓ -28.2	↓ -20.4
Arribos a establecimientos de hospedaje 1/	↑ 7.6	↑ 2.2	↓ -10.2	↓ -0.7	↓ -3.2	↑ 4.9
Crédito total 2/	↑ 5.4	↑ 4.8	↑ 5.8	↑ 7.1	↑ 7.5	↑ 8.1
Crédito de consumo 2/	↑ 6.9	↑ 7.1	↑ 8.7	↑ 7.7	↑ 7.9	↑ 9.1
Crédito hipotecario 2/	↑ 14.3	↑ 13.0	↑ 11.7	↑ 11.9	↑ 11.1	↑ 11.7
Inversión pública 1/	↑ 2.9	↓ -4.3	↑ 7.5	↑ 0.1	↓ -66.2	↓ -28.9

1/ En términos reales.

2/ En términos nominales.

I. ACTIVIDAD PRODUCTIVA

1. Actividad primaria

1.1 Sector agropecuario

- En febrero, la actividad agropecuaria creció en 29,7 por ciento respecto a similar mes del año anterior, por la expansión del sub-sector agrícola (58,6 por ciento). Fue determinante el significativo incremento en la producción de mango (160,9 por ciento), el cual obedece a que, por el retraso de la actual campaña, el pico de cosechas de esta fruta ocurrió en el mes bajo análisis, a diferencia del año pasado en que éste se registró en enero; no obstante, el desempeño en referencia no alcanzó para revertir la caída del primer bimestre (-50,2 por ciento).

CUADRO N° 2
SECTOR AGROPECUARIO 1/
(En toneladas)

Subsectores	Estructura Porcentual 2013 2/	FEBRERO			ENERO-FEBRERO		
		2014	2015	Var.%	2014	2015	Var.%
AGRÍCOLA	69.7			58.6			-24.1
Orientada al mercado externo y agroindustria 2/	40.5			102.0			-44.6
Algodón	1.0	0	0	n.d.	0	0	n.d.
Café	0.8	0	0	n.d.	1	0	-100.0
Frijol Caupí	0.2	16	68	325.0	36	297	725.0
Mango	14.4	33 437	87 247	160.9	239 528	119 334	-50.2
Maíz Amarillo Duro	3.0	859	12	-98.6	5 944	5 986	0.7
Plátano	8.0	20 397	21 179	3.8	41 034	36 917	-10.0
Vid	12.8	0	0	n.d.	154	3	-98.1
Palta	0.1	6	5	-16.7	130	45	-65.4
Cacao	0.1	234	0	-100.0	359	162	-54.9
Páprika	0.0	0	0	n.d.	113	0	-100.0
Piquillo	0.2	0	0	n.d.	95	0	-100.0
Orientada al mercado interno 2/	29.2			-13.5			31.7
Arroz	20.5	18 592	14 226	-23.5	81 073	118 697	46.4
Arveja G/S	0.5	0	6	n.d.	25	6	-76.0
Camote	0.5	315	18	-94.3	1 057	54	-94.9
Cebolla	0.1	375	0	-100.0	1 690	606	-64.1
Frijol G/S	0.5	0	0	n.d.	0	0	n.d.
Limón	4.0	12 608	14 242	13.0	24 968	26 154	4.8
Maíz Amiláceo	1.2	0	0	n.d.	0	0	n.d.
Papa	1.0	2 282	1 172	-48.6	4 585	2 565	-44.1
Trigo	0.5	0	0	n.d.	4	0	-100.0
Yuca	0.4	218	329	50.9	372	922	147.8
PECUARIO	30.3			2.8			2.8
Carne de Ave 3/	11.2	2 443	2 507	2.6	4 774	4 915	3.0
Huevo	1.1	304	315	3.7	584	635	8.6
Carne de vacuno 3/	8.4	1 275	1 294	1.6	2 359	2 409	2.2
Leche	2.5	4 047	4 354	7.6	7 191	7 914	10.1
Carne de Ovino 3/	2.4	219	228	4.2	416	426	2.4
Carne de Porcino 3/	2.9	546	637	16.6	1 139	1 245	9.3
Carne de Caprino 3/	1.9	354	328	-7.3	701	661	-5.8
SECTOR AGROPECUARIO	100.00			29.7			-15.9

1/ Cifras preliminares

2/ A precios de 2007

3/ Peso neto

Fuente: Ministerio de Agricultura y Riego

Elaboración: BCRP, Sucursal Piura. Departamento de Estudios Económicos

- En el primer bimestre, la producción agropecuaria retrocedió 15,9 puntos porcentuales, merced a la caída de la actividad agrícola (-24,1 por ciento). Este comportamiento negativo radicó en la drástica caída de la producción de mango (-50,2 por ciento) ocasionada por una deficiente floración atribuible a factores climáticos adversos. En parte, esto fue compensado

por el incremento en la producción de arroz (46,4 por ciento) debido a una mayor instalación en campaña chica.

- En lo que va de la campaña agrícola 2014-2015 (agosto 2014 – febrero 2015), se han instalado un total de 85,9 miles de hectáreas de cultivos transitorios lo que supuso un incremento del 45,5 por ciento respecto de similar período de la campaña anterior. Fue gravitante la mayor ejecución de arroz, del cual se sembraron 19,1 miles de hectáreas en febrero frente a sólo 2,4 miles de hectáreas en análogo mes del año pasado; esto responde a que en la actual campaña no se están presentando las severas restricciones hídricas que caracterización a la anterior. Asimismo, las siembras de maíz amiláceo se expandieron en 33,0 por ciento, merced a que la presencia de lluvias en la sierra permitió su instalación bajo régimen de secano; lo mismo ocurrió con otros cultivos de esta zona geográfica, tales como el frijol grano seco y el trigo.
- Dentro de las condiciones de desarrollo de la campaña agrícola, cabe destacar que, hacia fines del mes de febrero, el reservorio de Poechos mostraba una disponibilidad de agua de 306,3 millones de m³, equivalentes al 62,5 por ciento de su capacidad efectiva y a 154,8 por ciento más que el volumen de análogo mes del año pasado. Por otra parte, la represa de San Lorenzo albergaba 93,7 millones de m³; es decir, el 48,5 por ciento de su capacidad útil y el triple que en enero del año anterior.

CUADRO N° 3
SUPERFICIE SEMBRADA 1/
(Hectáreas)

CULTIVO	Campaña Agrícola ^{2/}		Variación	
	2013/2014	2014/2015	Absoluta	Porcentual
CULTIVOS TRANSITORIOS	59 013	85 890	26 877	45.5
Algodón	2 826	1 993	- 833	-29.5
Arroz	22 127	41 803	19 676	88.9
Frijol Caupí	1 647	1 134	- 513	-31.1
Frijol G/S	1 892	3 951	2 059	108.8
Maíz Amarillo Duro	11 934	10 951	- 983	-8.2
Maíz Amiláceo	13 465	17 906	4 441	33.0
Papa	1 021	766	- 255	-25.0
Trigo	189	1 380	1 191	630.2
Yuca	744	853	109	14.7
Otros	3 168	5 153	1 985	62.7
CULTIVOS PERMANENTES	1 148	507	- 641	-55.8
Limón	16	160	144	900.0
Mango	5	3	- 2	-40.0
Plátano	352	286	- 66	-18.8
Vid	775	58	- 717	-92.5
Total	60 161	86 397	26 236	43.6

1/ Cifras preliminares

2/ De agosto a febrero.

FUENTE: MINAGRI

1.2 Sector pesca

- En febrero, la actividad pesquera registró una expansión de 9,7 por ciento respecto a similar mes del año pasado, principalmente por el mayor desembarque para congelado (4,5 por ciento), enlatado (216,7 por ciento) y fresco (103,0 por ciento). No hubo desembarque de anchoveta para la elaboración de harina debido a la vigencia de una veda. Cabe señalar que en febrero del año pasado la temperatura marina mostró una marcada anomalía negativa de 3,1°C en Paita, mientras que en el mes bajo análisis la anomalía negativa fue sensiblemente inferior (-1,6°C).
- Las referidas condiciones marinas, que hacia el final del mes tendieron a un mayor calentamiento de las aguas superficiales, afectaron la producción de conchas de abanico; sin embargo, no incidieron en el desembarque de las otras especies, tales como cachema y caballa, que son de aguas calientes.

- De otro lado, el desembarque de pota continuó siendo relativamente abundante, pudiendo abastecer con normalidad a las plantas procesadoras.

CUADRO N° 4
SECTOR PESCA 1/
(En toneladas)

DESTINO	FEBRERO			ENERO - FEBRERO		
	2014	2015	Var % 1/	2014	2015	Var % 1/
Consumo Humano Directo			9.7			19.5
Congelado	58 529	61 138	4.5	93 936	112 908	20.2
Enlatado	514	1 628	216.7	2 452	2 604	6.2
Fresco 2/	3 448	7 000	103.0	14 439	16 720	15.8
Curado2/	100	100	0.0	200	200	0.0
Consumo Industrial			n.d.			- 100.0
Harina	0	0	n.d.	2 345	0	- 100.0
TOTAL			9.7			19.2

1/ A precios de 2007. Cifras preliminares.

2/ Información estimada en base a la proporcionada por la Gerencia Regional de la Producción - Piura

Fuente: Ministerio de la Producción

Elaboración: BCRP Sucursal Piura. Departamento de Estudios Económicos

1.3. Sector hidrocarburos

- En febrero, la producción de hidrocarburos se contrajo en 5,4 por ciento respecto a análogo mes del año pasado. Esto obedeció a la caída en la extracción de petróleo (-6,5 por ciento) que contrarrestó con creces la recuperación en la producción de gas natural (36,5 por ciento). En el primer bimestre, la producción del sector disminuyó 6,2 por ciento. La baja del precio internacional del petróleo está llevando a las empresas a recortar sus planes de inversión; sobre todo, en la perforación de nuevos pozos.

CUADRO N° 5 1/
PRODUCCIÓN DE HIDROCARBUROS

	Febrero			Enero - Febrero		
	2014	2015	Var.%	2014	2015	Var.%
GAS NATURAL(miles de p3)	835 137	1 140 077	36.5	1 820 924	2 526 887	38.8
GMP	154 620	247 346	60.0	350 246	540 675	54.4
P. Monterrico	45 987	56 958	23.9	95 210	117 646	23.6
Sapet	71 843	82 016	14.2	151 075	183 523	21.5
Petrobras	224 977	319 420	42.0	452 837	740 534	63.5
Olympic	228 169	306 199	34.2	430 810	642 525	49.1
Savia	109 541	128 137	17.0	340 747	301 983	-11.4
PETROLEO CRUDO (barriles)	976 514	912 968	-6.5	2 100 415	1 943 790	-7.5
Petrobras	293 739	288 316	-1.8	605 275	606 648	0.2
P. Monterrico	14 158	12 488	-11.8	30 233	25 815	-14.6
Interoil	64 892	58 240	-10.3	140 921	124 689	-11.5
Unipetro	5 722	5 404	-5.6	11 932	11 385	-4.6
Sapet	101 369	99 428	-1.9	211 660	206 631	-2.4
Olympic	185 497	134 344	-27.6	420 468	284 211	-32.4
GMP	40 934	45 388	10.9	90 502	96 920	7.1
Savia (ex Petrotech)	270 203	269 360	-0.3	589 424	587 491	-0.3
TOTAL 1/			-5.4			-6.2

1/ Variación porcentual en terminos reales a precios de 2007

FUENTE: PERUPETRO

2. Otros indicadores sectoriales

2.1 Sector manufactura

- En febrero, la actividad industrial creció en 6,0 por ciento respecto de análogo mes del año anterior, merced a la expansión de la manufactura primaria (4,5 por ciento) y no primaria (18,0 por ciento). En el primer caso incidió el repunte en la producción de derivados pesqueros (46,4 por ciento) motivado por la mayor disponibilidad de materia prima (pota) para el procesamiento de pescado congelado, el cual se expandió en 5,1 por ciento; asimismo, creció la producción de conservas de pescado (296,6 por ciento).
- El comportamiento positivo de la manufactura no primaria radicó en el incremento de la producción de arroz pilado (34,8 por ciento) debido a la disponibilidad de materia prima ya que hubo mayor cosecha de arroz de la campaña chica. Por el contrario, la rama de hilados de algodón mostró una caída del 20,0 por ciento, en la medida que sigue afrontando el debilitamiento del mercado interno y externo y la competencia en ambos de hilados provenientes de China e India.

CUADRO N° 6
SECTOR MANUFACTURA 1/
(Variación % real respecto a similar periodo del año anterior)

Ramaz de actividad	Estructura porcentual 2013 2/	FEBRERO	ENERO - FEBRERO
		Var. %	Var. %
MANUFACTURA PRIMARIA	86.3	4.5	9.7
Productos Pesqueros	49.7	6.3	21.5
Derivados de Petróleo	36.1	0.7	-7.0
Oleína	0.5	17.3	19.8
MANUFACTURA NO PRIMARIA	13.7	18.0	25.8
Arroz Pilado	9.5	34.8	46.4
Jugos de Fruta	0.1	50.0	-28.6
Harina de trigo	1.7	-4.8	0.6
Hilados de algodón	2.2	-20.0	-20.0
Aceite esencial de limón	0.0	151.8	6.0
Cáscara deshidratada de limón	0.2	-33.2	-26.3
SECTOR MANUFACTURA	100.0	6.0	11.6

1/ Cifras preliminares.

2/ A precios de 1994.

Fuente: Empresas Industriales, PRODUCE y PETROPERÚ

GRÁFICO N° 1
CRECIMIENTO DE LA MANUFACTURA NO PRIMARIA
(Variación % real respecto a similar mes del año anterior)

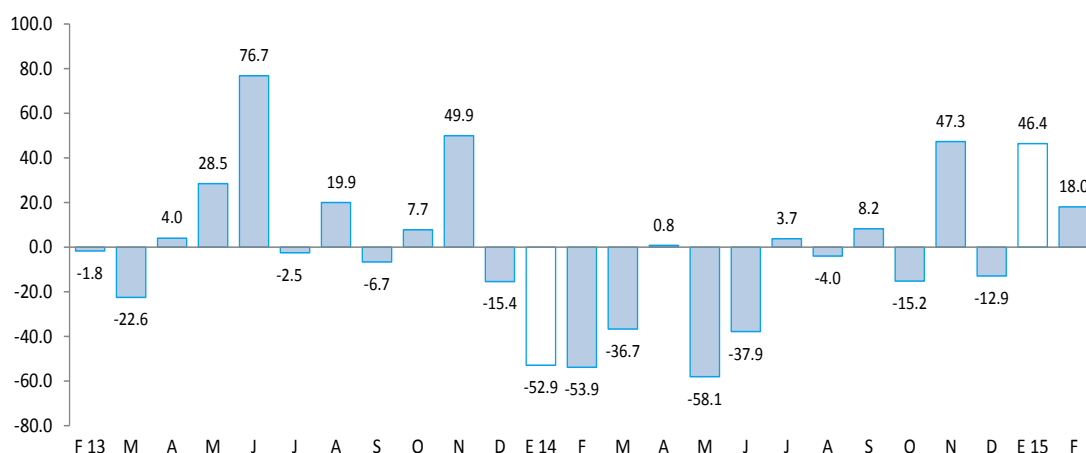

Fuente: BCRP, Sucursal Piura en base a información de MINAGRI, PETROPERU, PRODUCE y empresas.

2.2 Sector construcción

- En el mes bajo análisis, los despachos de cemento decrecieron 20,4 por ciento en relación con febrero del año anterior. En gran medida, esto se explica por la significativa caída de la inversión pública. Asimismo, en medio del contexto de desaceleración económica actual, desde hace unos meses la actividad inmobiliaria se ha retraído en Piura, lo cual fue motivado, en parte, por el endurecimiento en las condiciones de otorgamiento del crédito hipotecario. En el primer bimestre, la caída de dichos despachos fue de 24,6 por ciento.

GRÁFICO N° 2
CRECIMIENTO DE LOS DESPACHOS DE CEMENTO
(Variación % real respecto a similar mes del año anterior)

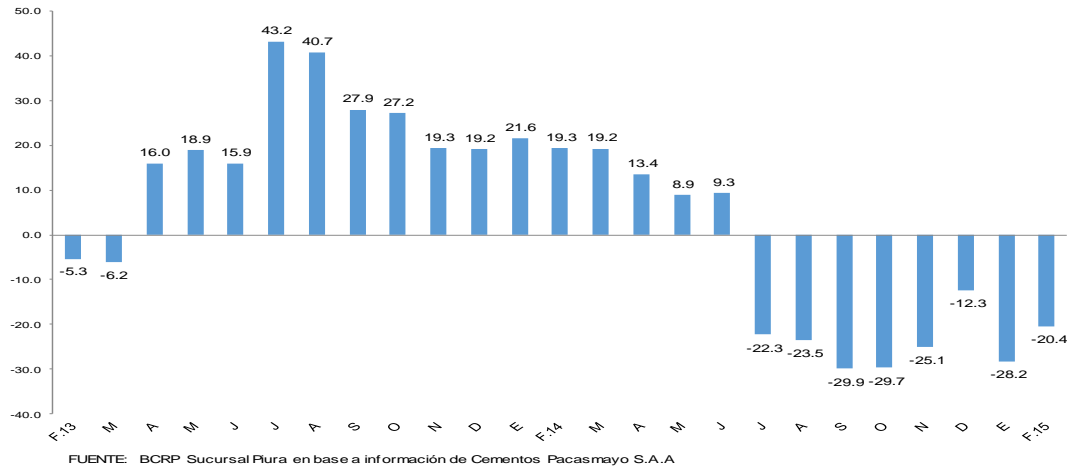

2.3 Arribos a los establecimientos de hospedaje

- En febrero, el número de arribos a establecimientos de hospedaje se expandió en 4,9 por ciento respecto de similar mes del año anterior. Este resultado obedeció al aumento en el número de visitantes nacionales (7,6 por ciento) que contrarrestó con creces la caída en el flujo de visitantes extranjeros (23,4 por ciento). En el primer bimestre, el número de arribos se incrementó levemente en 0,7 por ciento con relación a similar período del año pasado.

GRÁFICO N° 3
CRECIMIENTO DE ARRIBOS A ESTABLECIMIENTOS DE HOSPEDAJE
(Variación %)

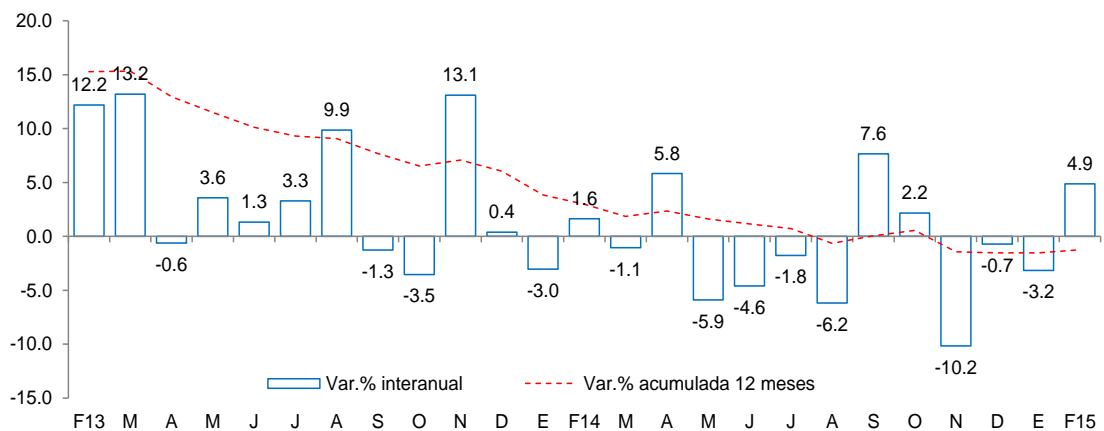

Fuente: Encuesta Mensual a Establecimientos de Hospedaje Temporal- MINCETUR

II. SECTOR EXTERNO

1. Exportaciones

- En febrero, las exportaciones de Piura totalizaron US\$ 208,2 millones; es decir, 26,3 por ciento menos que lo registrado en igual mes del año pasado. Las exportaciones tradicionales cayeron en 69,3 por ciento, lo que no pudo ser compensado por la expansión de las no tradicionales (13,9 por ciento).
- En el caso de los productos tradicionales (US\$ 41,9 millones), la caída se explica básicamente por las menores ventas de petróleo y derivados (-74,2 por ciento), oleína (-29,5 por ciento) y harina de pescado (-29,5 por ciento), que contrarrestaron el aumento en café (115,5 por ciento). Fue determinante la drástica caída del petróleo atribuible a un comportamiento marcadamente negativo de su cotización internacional.
- En relación con los productos no tradicionales (US\$ 166,3 millones), el incremento obedece principalmente a mayores embarques de mangos (23,2 por ciento), bananas (36,1 por ciento), pimientos preparados (36,5 por ciento), papa (28,6 por ciento), conservas de pescado (22,2 por ciento), conchas de abanico (24,3 por ciento), fosfatos naturales (4,2 por ciento) y etanol (4922,5 por ciento).
- En el primer bimestre del año, las exportaciones ascendieron a US\$ 409,3 millones, lo que significó una caída de 23,1 por ciento con relación a similar período del año anterior. Los principales países de destino fueron Estados Unidos (32,9 por ciento), Países Bajos (12,0 por ciento), España (5,6 por ciento), China y Panamá (5,4 por ciento cada uno), Brasil (4,1 por ciento), Corea del Sur (3,1 por ciento) e India (2,9 por ciento).

CUADRO N° 7
EXPORTACIONES POR GRUPO DE PRODUCTOS 1/
(Valor FOB en millones de US\$)

	Estructura % 2013	FEBRERO			ENERO-FEBRERO		
		2014	2015	Var %	2014	2015	Var %
PRODUCTOS TRADICIONALES	44.5%	136.7	41.9	-69.3	223.9	82.4	-63.2
Pesquero	3.9%	10.0	7.1	-29.5	19.3	13.4	-30.8
Agropecuario	0.5%	0.9	1.7	89.2	1.8	3.7	102.2
Minería	1.2%	0.2	0.7	340.1	0.6	1.3	134.4
Petróleo y derivados	38.9%	125.6	32.5	-74.2	202.2	64.0	-68.3
PRODUCTOS NO TRADICIONALES	55.5%	146.0	166.3	13.9	308.6	326.8	5.9
Agropecuario	17.3%	51.0	61.3	20.0	135.4	145.8	7.7
Pesquero	19.5%	61.5	72.3	17.6	109.4	119.9	9.6
Textil	0.7%	1.8	0.8	-54.4	3.0	2.0	-33.5
Maderas y Papeles	0.0%	0.0	0.0	35,533.9	0.0	0.1	442.3
Químico	2.9%	2.4	3.5	45.9	6.2	4.2	-31.8
Minería No Metálica	14.7%	27.5	28.0	1.9	51.8	54.0	4.3
Sidero-Metalúrgico	0.0%	0.0	0.0	-100.0	0.1	0.0	-91.2
Metal-Mecánico	0.4%	1.4	0.3	-76.9	2.5	0.9	-64.4
Resto de No Tradicionales	0.0%	0.3	0.0	-85.0	0.3	0.1	-76.7
TOTAL EXPORTACIONES	100.0%	282.6	208.2	-26.3	532.5	409.3	-23.1

1/ Cifras preliminares

3/ En base a la estructura de similar período de 2013

Fuente: SUNAT

Elaboración: BCRP Sucursal Piura. Departamento de Estudios Económicos

III. ASPECTOS LABORALES

1. Empleo

- En febrero, el empleo en la ciudad de Piura, en empresas privadas formales de 10 a más trabajadores, presentó una caída del 6,1 por ciento con relación a análogo mes del año anterior. Este comportamiento se debió a la menor contratación de trabajadores en los sectores extractivo (-3,9 por ciento), manufacturero (-41,4 por ciento) y de comercio (-3,8 por ciento).

CUADRO N° 8
CIUDAD DE PIURA: ÍNDICE MENSUAL DE EMPLEO EN EMPRESAS PRIVADAS FORMALES DE 10 Y MÁS TRABAJADORES POR RAMA DE ACTIVIDAD ECONÓMICA 1/

Sectores	Febrero			Enero - Febrero		
	2014	2015	Var.%	2014	2015	Var.%
Extractiva 2/	62.8	60.3	-3.9	79.0	56.9	-28.0
Industria manufacturera	59.4	34.8	-41.4	65.9	37.5	-43.1
Comercio	133.4	128.3	-3.8	135.1	128.8	-4.6
Transporte, almacenes y comunicaciones	117.3	129.3	10.2	116.4	129.7	11.4
Servicios 3/	115.6	124.8	8.0	113.4	126.7	11.7
Total	96.0	90.2	-6.1	98.7	92.5	-6.3

Nota: La información corresponde al primer día de cada mes.

1/ Cifras preliminares.

2/ Conformada por las subramas agricultura, pesca y minería.

3/ Conformada por las subramas servicios prestados a empresas, restaurantes y hoteles, establecimientos financieros, enseñanza, servicios sociales y comunales; y electricidad, gas y agua.

Fuente: MTPE - Encuesta Nacional de Variación del Empleo (ENVME)

Elaboración: BCRP, Sucursal Piura. Departamento de Estudios Económicos.

GRÁFICO N° 4
CIUDAD DE PIURA: EMPLEO FORMAL URBANO EN EMPRESAS DE 10 Y MÁS TRABAJADORES
(Variación % respecto a similar mes del año anterior)

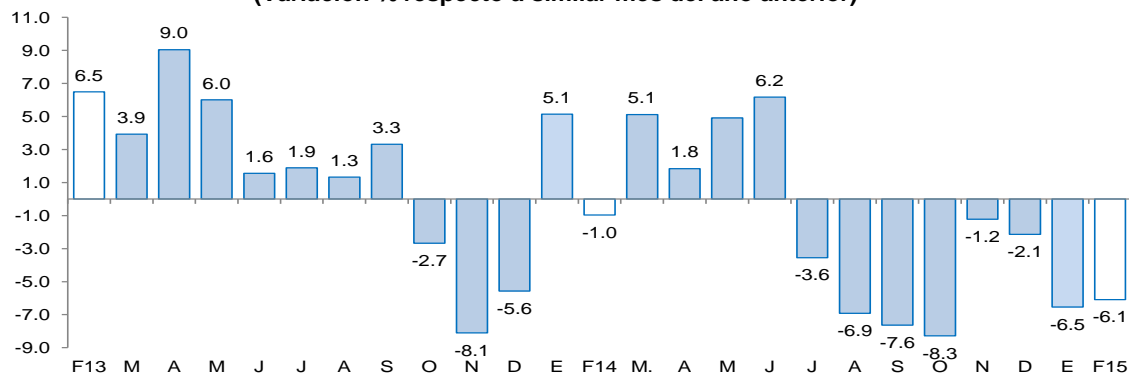

Fuente: Ministerio de Trabajo y Promoción del Empleo

IV. CRÉDITO Y DEPÓSITOS

1. Créditos

- En febrero, el crédito registró un aumento de 8,1 por ciento interanual, el cual significó un ritmo de crecimiento mayor al registrado en similar mes de 2014 (4,2 por ciento).
- Según tipo de moneda, el crédito en moneda nacional creció en 9,1 por ciento interanual, en tanto que el crédito en moneda extranjera aumentó 4,4 por ciento. El 80,3 por ciento del crédito total fue otorgado en moneda nacional.

**CUADRO Nº 9
CRÉDITOS 1/**

	Saldos en millones de nuevos soles		Tasa de crecimiento (%)	
	ene-15	feb-15	Mes	12 Meses
Banco de la Nación	158	159	0.5	5.1
Agrobanco	64	65	2.0	83.8
Banca Múltiple	3,666	3,678	0.3	6.8
Instituciones No Bancarias	1,819	1,834	0.8	9.4
Financieras	611	608	-0.4	17.4
Cajas Municipales	1,092	1,105	1.2	5.7
Cajas Rurales	0	0	-	-
Edpymes	116	121	4.2	6.9
Arrendamiento Financiero	0	0	-	-
TOTAL	5,706	5,736	0.5	8.1
Empresas	3,264	3,251	-0.4	6.8
Personas	2,442	2,486	1.8	9.9
Consumo	1,702	1,730	1.6	9.1
Hipotecario	740	755	2.0	11.7
MN	4,579	4,608	0.6	9.1
ME	1,128	1,128	0.0	4.4
ME (Mill. US\$)	378	378	0.0	4.4

Fuente: SBS y AFP.

Elaboración: BCRP, Sucursal Piura. Departamento de Estudios Económicos.

- Por tipo de institución, el crédito otorgado por la banca múltiple, que concentra el 64,1 por ciento del total, mostró un crecimiento de 6,8 por ciento. El crédito otorgado por Agrobanco mostró la mayor expansión (83,8 por ciento interanual), aunque desde una base reducida; de otro lado, las colocaciones de las entidades no bancarias aumentaron en 9,4 por ciento, con las cajas municipales mostrando un bajo dinamismo relativo (5,7 por ciento interanual).

**GRÁFICO Nº 5
CRECIMIENTO DEL CREDITO 1/**
(Variación % respecto a similar mes del año anterior)

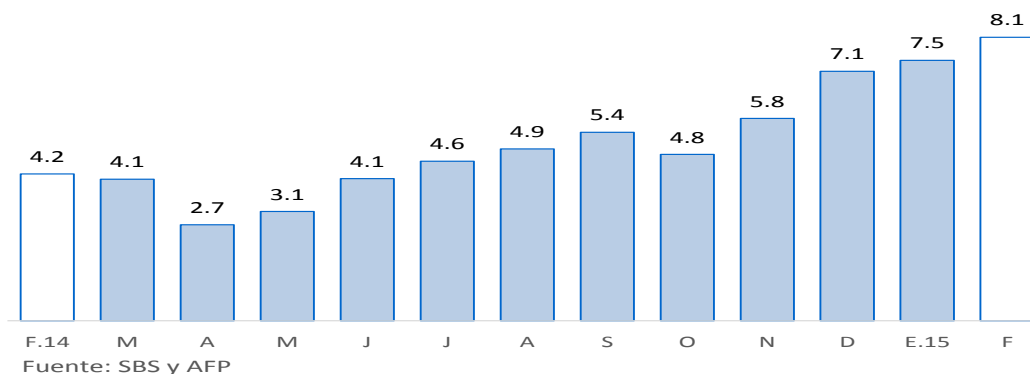

- En cuanto al tipo de crédito, el financiamiento a personas creció 9,9 por ciento, impulsado por la expansión del crédito de consumo e hipotecario (9,1 y 11,7 por ciento, respectivamente). Por otra parte, el financiamiento a empresas registró un crecimiento de 6,8 por ciento interanual.

GRÁFICO N° 6
PIURA: EVOLUCIÓN DEL TIPO DE CRÉDITO
 (Variación % respecto a similar mes del año anterior)

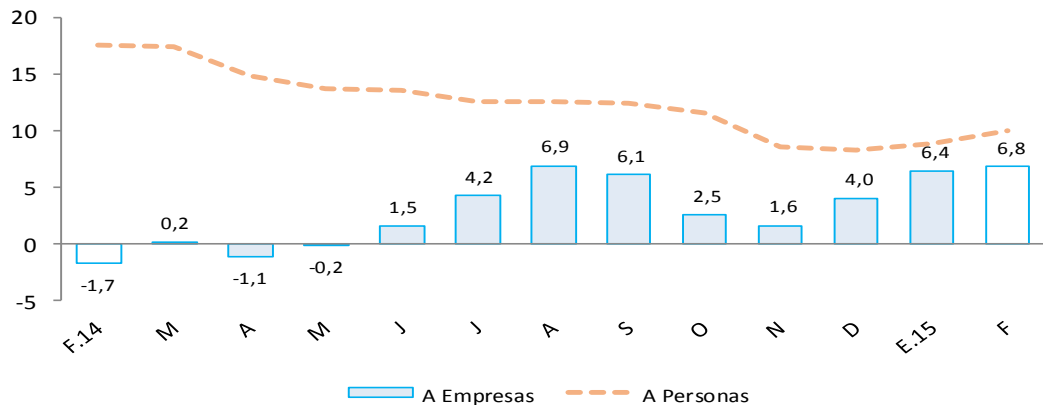

- La tasa de morosidad registrada en enero fue de 5,2 por ciento, 0,2 de punto porcentual menos respecto al mismo mes de 2014. La morosidad de las cajas municipales fue de 6,5 por ciento; de la banca múltiple, 5,0 por ciento; de las Edpymes, 4,9 por ciento; de las empresas financieras, 4,9 por ciento; de Agrobanco 1,3 por ciento y del Banco de la Nación, 1,5 por ciento.

GRÁFICO N° 7
TASA DE MOROSIDAD
 (En porcentaje)

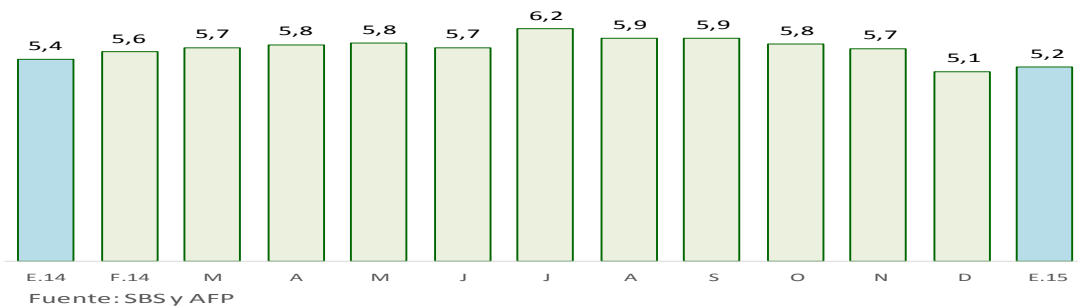

Fuente: SBS y AFP

Elaboración: BCRP, Sucursal Piura – Departamento de Estudios Económicos

2. Depósitos

- En febrero, los depósitos en las instituciones financieras aumentaron en 3,8 por ciento interanual.
- Por tipo de moneda, los depósitos en soles crecieron 12,0 por ciento interanual, mientras que los depósitos en moneda extranjera se contrajeron en 14,9 por ciento. La tasa de dolarización de los depósitos fue de 24,8 por ciento, inferior en 1,3 puntos porcentuales a la tasa registrada en similar mes del año pasado.
- Según tipo de depósito, los depósitos a plazo, que representan el 44,6 por ciento del total, mostraron un crecimiento interanual de 15,8 por ciento, mientras que los ahorros corrientes se expandieron en 11,2 por ciento y los depósitos a la vista, decrecieron en 19,3 por ciento.
- Por tipo de instituciones, las captaciones de la banca múltiple, que concentra el 50,4 del total, decrecieron en 1,3 por ciento interanual, en tanto que los depósitos en las instituciones no bancarias se incrementaron en 14,4 por ciento. El comportamiento de estas últimas reflejó, principalmente, el desempeño de los depósitos en las cajas municipales (14,4 por ciento de expansión interanual).

CUADRO Nº 10
DEPÓSITOS 1/
(Saldos en millones de nuevos soles)

	Saldos en millones de nuevos soles		Tasa de crecimiento (%)	
	ene-15	feb-15	Mes	12 Meses
Banco de la Nación	389	397	2.1	-4.5
Banca Múltiple	1,859	1,841	-0.9	-1.3
Instituciones No Bancarias	1,401	1,415	1.0	14.4
Financieras	11	12	2.1	17.5
Cajas Municipales	1,389	1,404	1.0	14.4
Cajas Rurales	0	0	-	-
TOTAL	3,648	3,654	0.1	3.8
Vista	866	857	-1.0	-19.3
Ahorro	1,139	1,166	2.4	11.2
A plazo	1,644	1,630	-0.8	15.8
MN	2,696	2,747	1.9	12.0
ME	952	906	-4.8	-14.9
ME (Mill. US\$)	319	304	-4.8	-14.9

Fuente: SBS y AFP.

Elaboración: BCRP, Sucursal Piura. Departamento de Estudios Económicos.

GRÁFICO Nº 8
CRECIMIENTO DE LOS DEPÓSITOS 1/
(Variación % respecto a similar mes del año anterior)

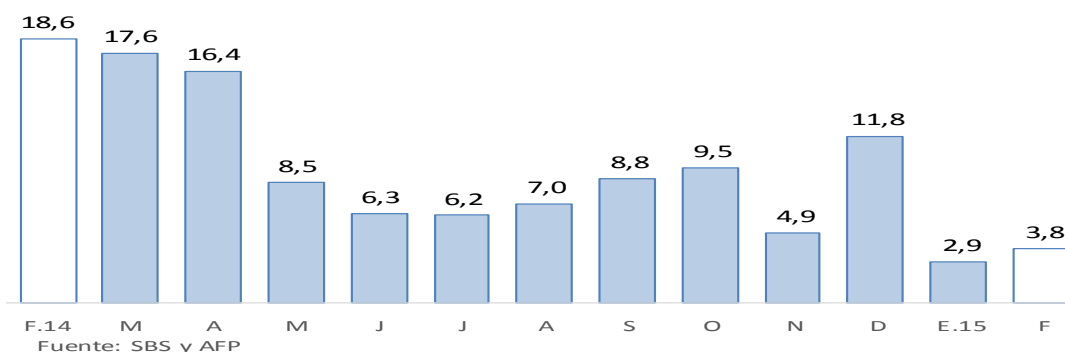

1/ Comprende banca múltiple, cajas municipales, cajas rurales y financieras. Por falta de disponibilidad de series de depósitos del Banco de la Nación no se considera en el presente gráfico.

V. GASTO PÚBLICO NO FINANCIERO

1. Gasto corriente no financiero

- En febrero, el gasto público corriente no financiero bordeó los S/.171 millones y decreció 6,3 por ciento interanual, en términos reales, debido al menor gasto del Gobierno Nacional (-3,3 por ciento), Gobierno Regional (-2,7 por ciento) y Gobiernos Locales (-16,2 por ciento). En el primer bimestre, la caída del gasto corriente fue de 6,7 por ciento respecto a similar período del año anterior.

CUADRO Nº 11
GASTO PÚBLICO 1/ 2/
(Millones de nuevos soles)

	FEBRERO			ENERO - FEBRERO		
	2014	2015	Var.% real	2014	2015	Var.% real
Gobierno Nacional	61	61	-3.3	120	118	-4.8
Gobierno Regional	72	72	-2.7	151	150	-2.9
Gobiernos Locales	44	38	-16.2	75	64	-17.3
TOTAL	178	171	-6.3	346	332	-6.7

1/ Información actualizada al 28 de febrero de 2015.

2/ Comprende el gasto en remuneraciones, pensiones, bienes y servicios.

Fuente: Ministerio de Economía y Finanzas.

Elaboración: BCRP, Sucursal Piura. Departamento de Estudios Económicos.

2. Gasto de capital

- En enero, la inversión pública fue de S/.59 millones, inferior en 28,9 por ciento a la ejecutada en similar mes del año previo. El gasto de capital del Gobierno Nacional se contrajo en 38,9 por ciento, mientras que el de los Gobiernos Locales lo hizo en 38,1 por ciento; en contraste, la inversión del Gobierno Regional se incrementó en 30,2 por ciento interanual. En el primer bimestre, la caída de la inversión pública fue de 43,7 por ciento debido a retrocesos en todos los niveles de gobierno.

CUADRO Nº 12
INVERSIÓN PÚBLICA 1/ 2/
(Millones de nuevos soles)

	FEBRERO			ENERO - FEBRERO		
	2014	2015	Var.% real	2014	2015	Var.% real
Gobierno Nacional	28	18	-38.9	53	27	-50.1
Gobierno Regional	11	15	30.2	28	18	-37.3
Gobiernos Locales	41	26	-38.1	53	32	-40.8
Inversión Pública	81	59	-28.9	134	78	-43.7

1/ Información actualizada al 28 de febrero de 2015.

2/ Comprende la adquisición de activos no financieros.

Fuente: Ministerio de Economía y Finanzas.

Elaboración: BCRP, Sucursal Piura. Departamento de Estudios Económicos.

- En cuanto al avance de la inversión pública, lo ejecutado al mes de febrero representa el 5,5 por ciento del Presupuesto Institucional Modificado (PIM). El Gobierno Nacional registra un avance de 5,9 por ciento; el Gobierno Regional, de 6,5 por ciento y los Gobiernos Locales, de 4,9 por ciento.

GRÁFICO Nº 9
CRECIMIENTO DE LA INVERSIÓN PÚBLICA 1/
 (Variación % real)

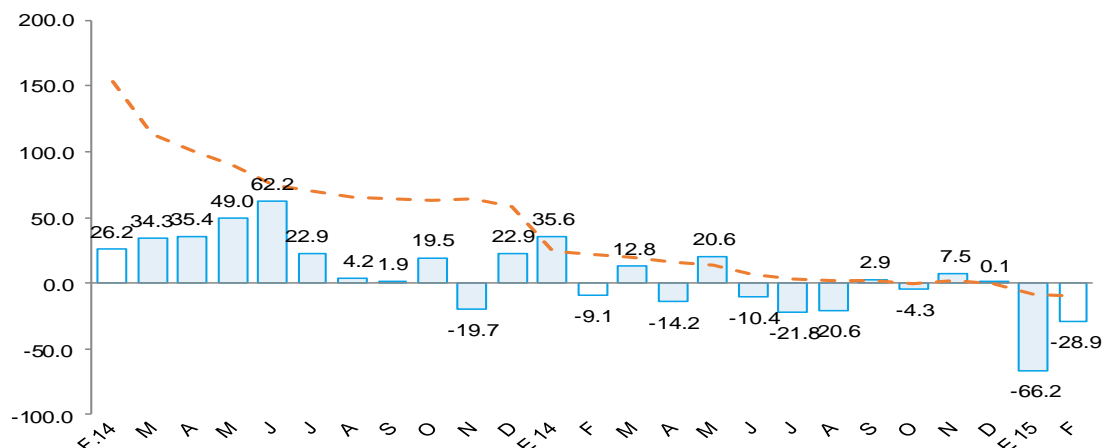

Fuente: Ministerio de Economía y Finanzas (MEF)

- La caída de la inversión mensual del Gobierno Nacional radicó en el menor gasto de capital en infraestructura vial (-76,6 por ciento). Cabe señalar que en febrero del año pasado se realizó un desembolso importante en la rehabilitación y mejoramiento de la carretera Panamericana Norte (S/.10,8 millones) mientras que en el período bajo análisis no hubo gasto equivalente.
- De otro lado, la mayor inversión del Gobierno Regional respondió a la mayor ejecución en infraestructura eléctrica y en proyectos de agua y saneamiento. Asimismo, fue destacable la construcción y ampliación de defensas ribereñas en Huancabamba y el río Chira, así como en la zona de Viviate y La Huaca (Paíta), lo cual demandó un gasto de S/.2,3 millones.
- Por último, el retroceso en la inversión de los Gobiernos Locales se debió al menor gasto en infraestructura vial (-45,1 por ciento), infraestructura agrícola (-55,2 por ciento) y proyectos de agua y saneamiento (-50,6 por ciento); asimismo, en instalaciones médicas se ejecutaron obras poco significativas frente a un desembolso de S/.2,3 millones en febrero del año pasado.

VI. ANEXOS

ANEXO 1

PIURA: PRODUCCIÓN AGROPECUARIA 1/
(TM)

PRODUCTOS	2014											2015		PRODUCTOS
	FEB	MAR	ABR	MAY	JUN	JUL	AGO	SET	OCT	NOV	DIC	ENE	FEB	
AGRÍCOLA														AGRÍCOLA
Algodón	0	0	0	0	228	3 753	5 001	854	92	83	0	0	0	Algodón
Arroz	18 592	0	210	4 886	26 821	142 506	26 833	880	0	9 884	62 043	104 471	14 226	Arroz
Arveja G/S	0	0	0	30	10	616	1 043	1 746	137	62	31	0	0	Arveja G/S
Café	0	1	20	53	568	809	672	44	0	0	0	0	0	Café
Camote	315	29	48	101	4 105	711	241	248	64	1 783	1 208	36	18	Camote
Caña de azúcar	3 977	2 610	3 310	4 113	6 092	7 461	10 767	7 184	7 893	7 592	10 479	6 914	5 898	Caña de azúcar
Cebada grano	0	0	0	0	0	63	109	205	0	0	0	0	0	Cebada grano
Frijol Castilla	16	0	77	68	2 853	925	496	467	90	264	1 066	229	68	Frijol Castilla
Frijo de Palo	0	0	0	0	0	0	0	0	0	0	0	0	0	Frijo de Palo
Frijol G/S	0	0	77	258	342	337	499	467	386	330	0	0	0	Frijol G/S
Limón	12608	14578	15546	13708	10811	10439	8844	9835	10138	5511	12344	11912	14242	Limón
Maíz Amarillo	859	618	31	382	15 585	10 730	7 667	1 432	1 398	7 824	8 223	5 974	12	Maíz Amarillo
Maíz Amiláceo	0	0	0	731	780	1 696	6 569	2 474	0	0	0	0	0	Maíz Amiláceo
Mango	33 437	10 926	32	0	0	0	0	857	1 457	4 600	18 197	32 087	87 247	Mango
Papa	2 282	580	1 502	883	547	1 759	1 575	3 789	1 862	2 102	2 011	1 393	1 172	Papa
Papaya	99	100	73	92	90	99	115	104	66	143	166	89	121	Papaya
Páprika	0	0	0	0	0	0	190	1 154	860	0	43	0	0	Páprika
Piquillo	0	0	0	0	0	0	724	4 596	895	0	34	0	0	Piquillo
Plátano	20 397	20 457	20 021	21 932	21 077	20 732	20 903	17 294	17 877	20 337	18 558	15 738	21 179	Plátano
Trigo	0	0	0	0	0	1 845	2 208	4 383	0	0	0	0	0	Trigo
Vid	0	0	0	0	600	1 200	1 050	5 415	26 677	96 073	15 106	3	0	Vid
Yuca	218	115	197	1 646	867	631	185	1 311	1 686	390	1 688	593	329	Yuca
PECUARIO														PECUARIO
Carne de ave ^{2/}	2 443	2 224	2 184	2 301	2 316	2 288	2 304	2 473	2 499	2 634	2 589	2 409	2 507	Carne de ave ^{2/}
Carne de caprino ^{2/}	354	425	440	442	463	501	463	370	316	304	312	332	328	Carne de caprino ^{2/}
Carne de ovino ^{2/}	219	247	260	261	278	274	266	194	161	171	200	199	228	Carne de ovino ^{2/}
Carne de porcino ^{2/}	546	631	615	705	748	827	734	530	484	518	605	608	637	Carne de porcino ^{2/}
Carne de vacuno ^{2/}	1 275	1 370	1 284	1 315	1 292	1 318	1 196	1 105	1 262	1 218	1 210	1 115	1 294	Carne de vacuno ^{2/}
Huevos	304	330	330	331	332	332	338	336	365	338	305	320	315	Huevos
Leche	4 047	4 889	6 164	6 406	5 695	5 190	3 727	2 674	2 566	2 469	3 110	3 560	4 354	Leche

1/ Cifras preliminares

2/ Peso neto

FUENTE: MINAGRI

ELABORACIÓN: BCRP SUCURSAL PIURA. Departamento de Estudios Económicos



ANEXO 2

PIURA: PRODUCCIÓN PESQUERA 1/
(T.M.B)

	2 014											2 015		
	FEB	MAR	ABR	MAY	JUN	JUL	AGO	SET	OCT	NOV	DIC	ENE	FEB	
CHD 2/	62 591	104 180	38 748	50 253	47 413	53 935	58 985	51 657	51 102	57 186	48 307	62 566	69 866	CHD 2/
1. Fresco	3 448	47 664	12 242	8 180	2 891	4 117	3 000	3 000	3 000	3 000	3 000	9 720	7 000	1. Fresco
2. Congelado	58 529	55 541	26 154	41 415	44 158	49 323	55 245	48 053	47 516	53 569	44 646	51 770	61 138	2. Congelado
3. Enlatado	514	875	252	558	264	395	640	504	486	517	561	976	1 628	3. Enlatado
4. Curado	100	100	100	100	100	100	100	100	100	100	100	100	100	4. Curado
CHI 3/	0	0	0	5 629	19 358	11 652	0	0	0	0	0	0	0	CHI 3/
Harina	0	0	0	5 629	19 358	11 652	0	0	0	0	0	0	0	Harina
Otras especies	0	0	0	0	0	0	0	0	0	0	0	0	0	Otras especies

1/ Cifras preliminares

2/ Consumo Humano Directo

3/ Consumo Humano Indirecto

FUENTE: Ministerio de la Producción

ELABORACIÓN: BCRP, Sucursal Piura. Departamento de Estudios Económicos



ANEXO 3

PIURA: PRODUCCIÓN HIDROCARBUROS 1/
(Barriles)

PRODUCTOS	2 014											2 015		PRODUCTOS
	FEB	MAR	ABR	MAY	JUN	JUL	AGO	SET	OCT	NOV	DIC	ENE	FEB	
PETRÓLEO														PETRÓLEO
Costa	706 311	805 504	772 026	764 460	753 553	742 791	754 390	747 387	775 403	724 869	738 333	712 691	643 608	Costa
Petrobras X	293 739	333 560	317 351	321 036	309 905	318 215	317 111	315 747	323 981	311 611	317 115	318 332	288 316	Petrobras
P. Monterrico (Ex -Vegsa) II	14 158	15 810	15 010	14 849	14 781	14 694	14 542	13 808	14 260	13 996	13 925	13 327	12 488	P. Monterrico (Ex -Vegsa)
Interoil III y IV	64 892	70 370	62 195	63 519	61 486	46 469	69 848	68 007	71 610	67 946	69 171	66 449	58 240	Interoil
Unipetro IX	5 722	6 231	5 971	6 138	5 955	5 952	6 016	5 791	5 921	5 770	5 967	5 981	5 404	Unipetro
Sapet VI VII	101 369	112 964	108 338	109 027	106 400	113 739	112 287	106 991	110 484	104 519	110 157	107 203	99 428	Sapet
Olympic XIII	185 497	219 635	211 912	202 740	204 316	189 534	168 366	178 101	186 775	165 282	165 179	149 867	134 344	Olympic
GMP I Y V	40 934	46 934	51 249	47 151	50 710	54 188	66 220	58 942	62 372	55 745	56 819	51 532	45 388	GMP
Zócalo	270 203	356 314	339 006	337 776	321 738	334 645	317 904	332 114	325 903	326 796	324 064	318 131	269 360	Zócalo
Savia Z-2B	270 203	356 314	339 006	337 776	321 738	334 645	317 904	332 114	325 903	326 796	324 064	318 131	269 360	Savia
TOTAL PETRÓLEO	976 514	1 161 818	1 111 032	1 102 236	1 075 291	1 077 436	1 072 294	1 079 501	1 101 306	1 051 665	1 062 397	1 030 822	912 968	TOTAL PETRÓLEO
GAS														GAS
Costa	725 596	887 287	881 729	783 887	792 905	1 051 170	1 138 085	969 723	1 110 371	1 104 854	1 147 365	1 212 964	1 011 939	Costa
GMP I	154 620	202 518	200 359	222 570	234 647	265 330	308 632	260 085	305 401	285 580	287 380	293 329	247 346	GMP
P. Monterrico	45 987	50 211	45 863	47 350	46 125	52 584	60 648	58 595	60 353	62 836	63 235	60 688	56 958	P. Monterrico
Sapet VI Y VII	71 843	73 696	63 882	93 995	91 395	98 124	111 630	75 833	81 344	86 914	100 838	101 507	82 016	Sapet
Petrobras X	224 977	252 775	243 059	250 174	249 845	445 796	459 800	417 918	453 566	420 021	428 408	421 114	319 420	Petrobras
Olympic XIII	228 169	308 087	328 566	169 798	170 893	189 336	197 375	157 292	209 706	249 503	267 504	336 326	306 199	Olympic
Zócalo	109 541	162 975	123 131	102 347	82 175	251 698	250 389	210 352	198 653	196 668	172 640	173 846	128 137	Zócalo
Savia (Petrotech) Z-2B	109 541	162 975	123 131	102 347	82 175	251 698	250 389	210 352	198 653	196 668	172 640	173 846	128 137	Savia (Petrotech)
TOTAL GAS	835 137	1 050 262	1 004 860	886 234	875 080	1 302 868	1 388 474	1 180 075	1 309 024	1 301 522	1 320 005	1 386 810	1 140 077	TOTAL GAS

1/Cifras Preliminares

FUENTE : PERÚPETRO

ELABORACIÓN: BCRP Sucursal Piura. Departamento de Estudios Económicos



ANEXO 4

PIURA: PRODUCCIÓN MANUFACTURERA 1/
(índice de volumen físico : 1998 = 100)

DESCRIPCIÓN	2014											2015		DESCRIPCIÓN
	FEB	MAR	ABR	MAY	JUN	JUL	AGO	SET	OCT	NOV	DIC	ENE	FEB	
Manufactura Primaria	239.9	175.8	205.9	230.9	288.5	287.5	294.3	230.2	272.0	298.2	226.5	208.8	250.7	Manufactura Primaria
Harina de pescado	0.0	0.0	0.0	6.0	22.5	14.2	0.0	0.0	0.0	0.0	0.0	0.0	0.0	Harina de pescado
Conserva de pescado	39.6	56.9	19.2	18.0	24.8	30.9	46.7	38.6	27.5	32.5	26.0	43.6	157.2	Conserva de pescado
Aceite de pescado	0.0	0.0	0.0	4.7	17.8	5.2	0.0	0.0	0.0	0.0	0.0	0.0	0.0	Aceite de pescado
Pescado congelado	841.3	1 293.8	497.4	682.6	809.4	815.3	1 249.7	911.3	814.4	883.7	809.0	822.2	883.8	Pescado congelado
Oleína	223.8	230.7	180.2	142.4	77.0	155.6	81.7	118.9	296.6	272.1	337.5	204.6	262.7	Oleína
GLP	139.4	158.4	143.3	148.8	140.7	146.8	150.7	129.3	141.6	123.2	135.9	116.6	144.2	GLP
Gasolinas	119.8	107.0	119.7	133.9	113.6	138.4	130.8	112.7	134.0	106.1	154.8	128.0	145.5	Gasolinas
Kerosene y Turbo	28.1	34.1	41.6	54.5	52.7	54.7	60.4	53.7	653.7	64.1	36.0	67.9	0.0	Kerosene y Turbo
Diesel y Fuel Oil	127.7	93.9	175.2	139.6	215.7	230.0	154.5	126.6	157.8	126.9	147.9	105.0	128.4	Diesel y Fuel Oil
Manufactura No Primaria	124.4	137.4	135.7	98.8	313.8	478.6	206.6	223.6	147.5	177.1	164.4	176.1	146.8	Manufactura No Primaria
Aceites comestibles	0.0	0.0	0.0	0.0	0.0	0.0	0.0	0.0	0.0	0.0	0.0	0.0	0.0	Aceites comestibles
Arroz pilado	189.0	79.2	192.4	103.9	804.4	1 426.4	436.2	519.8	252.1	1 884.5	1 495.3	312.7	254.7	Arroz pilado
Jugos de fruta	35.5	65.4	17.8	231.0	88.9	71.1	172.6	17.8	12.1	0.0	2.3	0.0	53.3	Jugos de fruta
Harina de trigo	102.8	105.4	127.0	141.3	122.5	104.4	136.3	129.3	134.6	96.0	117.2	92.1	97.9	Harina de trigo
Hilados de algodón	110.6	87.1	48.4	50.7	80.4	88.9	94.4	93.9	100.6	101.5	92.6	97.1	88.5	Hilados de algodón
Aceite esencial de limón	235.1	1 484.5	352.7	795.4	720.2	382.2	249.8	58.8	0.0	117.6	0.0	0.0	592.1	Aceite esencial de limón
Cáscara Desh. de limón	784.3	835.6	341.9	488.7	288.0	305.6	104.0	164.0	0.0	102.2	123.2	340.2	523.9	Cáscara Desh. de limón
TOTAL	225.5	174.4	203.1	217.6	284.9	290.9	279.2	228.1	260.2	226.8	221.6	206.2	239.0	TOTAL

1/ Cifras preñinarias

FUENTE: ENCUESTA A EMPRESAS INDUSTRIALES

ELABORACIÓN: BCRP Sucursal Piura. Departamento de Estudios Económicos



ANEXO 5

**PIURA: PRODUCCIÓN MANUFACTURERA 1/
(Variación Porcentual) 2/**

DESCRIPCIÓN	2014											2015		DESCRIPCIÓN
	FEB	MAR	ABR	MAY	JUN	JUL	AGO	SET	OCT	NOV	DIC	ENE	FEB	
Manufactura Primaria	3.4	- 13.6	- 13.6	- 22.9	- 12.3	5.5	43.7	13.7	25.2	32.2	9.7	15.9	4.5	Manufactura Primaria
Harina de pescado	n.d.	n.d.	n.d.	n.d.	562.2	n.d.	- 100.0	n.d.	n.d.	- 100.0	- 100.0	- 100.0	n.d.	Harina de pescado
Conserva de pescado	- 58.5	- 23.1	- 83.4	- 37.8	- 17.9	- 55.2	4.0	- 55.4	- 68.8	- 76.0	- 70.5	- 33.7	296.6	Conserva de pescado
Aceite de pescado	n.d.	n.d.	n.d.	n.d.	232.9	n.d.	- 100.0	n.d.	n.d.	- 100.0	- 100.0	- 100.0	n.d.	Aceite de pescado
Pescado congelado	8.4	107.8	- 36.9	- 34.9	- 30.8	- 11.7	96.9	48.9	36.5	75.1	44.9	49.4	5.1	Pescado congelado
Oleína	n.d.	476.7	- 25.8	59.8	- 36.2	- 36.6	- 60.0	- 11.1	33.0	18.1	20.2	22.3	17.3	Oleína
GLP	6.6	- 7.1	3.4	- 13.8	- 9.6	- 9.7	36.9	- 13.5	n.d.	460.1	- 20.2	- 20.8	3.5	GLP
Gasolinas	1.9	- 18.3	11.4	11.9	- 9.6	39.0	2.9	- 21.8	18.2	12.1	- 13.3	- 3.9	21.5	Gasolinas
Kerosene y Turbo	- 37.0	- 54.7	- 16.3	18.1	- 28.9	22.4	30.9	87.1	155.8	0.8	- 15.1	48.0	- 100.0	Kerosene y Turbo
Diesel y Fuel Oil	- 5.6	- 33.1	43.0	- 11.7	64.5	42.9	- 6.0	- 23.9	- 10.4	- 14.0	- 12.2	- 26.8	0.5	Diesel y Fuel Oil
Manufactura No Primaria	- 29.6	- 9.4	- 9.4	- 56.8	- 36.4	- 29.2	- 9.9	2.4	- 10.6	44.9	- 12.9	33.2	18.0	Manufactura No Primaria
Aceites comestibles	n.d.	n.d.	n.d.	n.d.	n.d.	n.d.	n.d.	n.d.	n.d.	n.d.	n.d.	n.d.	n.d.	Aceites comestibles
Arroz pilado	- 39.5	- 52.9	0.5	- 78.1	- 43.7	- 31.9	- 8.4	9.2	- 8.7	102.8	8.4	57.5	34.8	Arroz pilado
Jugos de fruta	100.0	238.2	- 50.0	513.2	- 2.2	- 32.0	97.4	- 50.0	- 32.0	n.d.	- 93.5	- 100.0	50.0	Jugos de fruta
Harina de trigo	- 2.6	- 2.9	9.2	15.1	- 0.2	- 10.9	- 10.9	- 1.2	- 3.0	13.1	- 6.5	5.5	- 4.8	Harina de trigo
Hilados de algodón	- 2.5	- 30.3	- 48.5	- 52.9	- 23.3	- 22.7	- 25.7	- 18.9	- 20.0	- 14.2	- 20.0	- 19.9	- 20.0	Hilados de algodón
Aceite esencial de limón	- 33.3	152.5	- 47.8	- 40.9	- 15.5	- 27.8	- 46.9	- 86.7	- 100.0	n.d.	- 100.0	- 100.0	151.8	Aceite esencial de limón
Cáscara Desh. de limón	64.5	7.5	- 54.5	- 10.4	- 33.8	18.3	150.4	101.2	n.d.	177.7	- 82.9	- 20.0	- 33.2	Cáscara Desh. de limón
TOTAL	- 1.6	- 13.1	- 13.1	- 26.4	- 15.6	- 0.8	35.5	12.2	21.3	33.3	7.4	18.2	6.0	TOTAL

1/ Cifras preliminares

2/ Variación mayor a 1000 por ciento

FUENTE: ENCUESTA A EMPRESAS INDUSTRIALES, MINAGRI, Ministerio de la Producción

ELABORACIÓN: BCRP Sucursal Piura. Departamento de Estudios Económicos



ANEXO 6

PIURA: EXPORTACIONES POR TIPO DE PRODUCTO 1/
(Millones de US\$ FOB)

TIPO	2 014											2 015		TIPO
	FEB	MAR	ABR	MAY	JUN	JUL	AGO	SET	OCT	NOV	DIC	ENE	FEB	
I. Productos Tradicionales	136.7	92.4	159.0	75.0	172.2	90.7	135.6	115.3	91.8	63.2	82.8	40.5	41.9	I. Productos Tradicionales
Agropecuario	0.9	1.1	0.4	0.5	4.7	7.6	11.2	12.5	13.2	11.3	9.1	2.1	1.7	Agropecuario
Minería	0.2	0.1	0.5	0.2	0.1	0.0	0.2	0.0	0.0	0.0	0.0	0.6	0.7	Minería
Pesquero	10.0	18.6	3.6	19.4	5.0	6.7	15.3	5.0	8.2	10.2	9.4	6.4	7.1	Pesquero
Petróleo y derivados	125.6	72.5	154.4	54.8	162.4	76.4	109.0	97.8	70.4	41.7	64.2	31.5	32.5	Petróleo y derivados
II. Productos No tradicionales	146.0	166.6	115.1	106.7	107.8	93.7	120.7	99.9	142.8	190.8	190.3	154.1	166.3	II. Productos No tradicionales
Agropecuario	51.0	37.9	24.0	21.1	16.6	15.8	18.2	22.3	59.4	111.9	99.3	78.8	61.3	Agropecuario
Maderas y Papeles	0.0	0.0	0.0	0.0	0.0	0.0	0.0	0.0	0.0	0.0	0.1	0.0	0.0	Maderas y Papeles
Metal-mecánico	1.4	2.6	1.0	0.2	0.1	0.4	0.1	0.4	1.2	1.1	0.1	0.5	0.3	Metal-mecánico
Minería No Metálica	27.5	32.5	31.0	23.2	31.4	25.7	32.9	21.1	24.0	27.9	27.0	26.0	28.0	Minería No Metálica
Pesquero	61.5	79.6	55.4	57.1	47.1	48.0	60.4	53.1	55.0	46.7	60.5	46.9	72.3	Pesquero
Químico	2.4	12.8	1.6	3.3	11.7	2.5	7.0	1.2	1.5	1.3	1.3	0.7	3.5	Químico
Resto de No Tradicionales	0.3	0.1	0.0	0.3	0.0	0.1	0.0	0.0	0.0	0.1	0.1	0.0	0.0	Resto de No Tradicionales
Sidero-Metalúrgico y Joyería	0.0	0.0	0.0	0.0	0.0	0.0	0.0	0.0	0.0	0.4	0.1	0.0	0.0	Sidero-Metalúrgico y Joyería
Textil	1.8	1.1	2.0	1.5	0.9	1.2	2.1	1.7	1.5	1.3	1.8	1.2	0.8	Textil
TOTAL EXPORTACIONES	282.6	259.0	274.0	181.6	280.0	184.3	256.3	215.2	234.6	254.0	273.1	194.7	208.2	TOTAL EXPORTACIONES

1/ Cifras preliminares

FUENTE: SUNAT

ELABORACIÓN: BCRP Sucursal Piura. Departamento de Estudios Económicos



ANEXO 7

PIURA: EXPORTACIONES DE PRODUCTOS NO TRADICIONALES 1/
(Millones de US\$)

TIPO	2014												2015		TIPO	
	FEB	MAR	ABR	MAY	JUN	JUL	AGO	SET	OCT	NOV	DIC	ENE	FEB			
Arroz	0.0	0.0	0.0	0.0	0.0	0.0	0.0	0.0	0.0	0.0	0.0	0.0	0.0	0.0	0.0	Arroz
Bananas	7.6	8.6	10.3	9.4	9.5	9.5	9.6	10.1	9.2	10.4	11.4	11.1	11.1	10.4	11.1	Bananas
Cortezas de limon	1.4	1.6	0.7	0.9	0.7	0.9	0.2	0.4	0.0	0.3	0.4	1.1	2.3	0.4	1.1	Cortezas de limon
Jugo de limon	0.0	0.2	0.0	0.1	0.0	0.1	0.0	0.0	0.0	0.0	0.0	0.0	0.0	0.0	0.0	Jugo de limon
Jugo de mango	0.0	0.0	0.0	0.1	0.0	0.0	0.0	0.0	0.0	0.0	0.0	0.0	0.0	0.0	0.0	Jugo de mango
Jugo de maracuya	0.5	0.7	0.1	1.5	1.0	0.6	1.2	0.3	0.1	0.0	0.1	0.0	0.4	0.0	0.4	Jugo de maracuya
Limonos	0.2	0.3	0.3	0.2	0.2	0.2	0.3	0.2	0.4	0.3	0.2	0.4	0.3	0.2	0.4	Limonos
Mangos	35.5	20.4	2.5	1.0	0.2	0.2	0.2	0.2	0.5	1.3	13.3	53.3	43.7	53.3	43.7	Mangos
Paltas	0.1	1.2	4.9	2.5	1.1	0.9	0.0	0.0	0.0	0.0	0.0	0.0	0.1	0.0	0.1	Paltas
Sandias y melones	0.1	0.0	0.0	0.0	0.0	0.0	0.0	0.0	0.0	0.0	0.0	0.0	0.0	0.0	0.0	Sandias y melones
Uvas	0.1	0.0	0.0	0.1	0.1	0.0	0.4	5.3	42.9	92.3	66.0	6.8	0.0	6.8	0.0	Uvas
Otras frutas	0.5	0.4	174.5	0.4	0.7	0.2	0.8	0.6	0.4	0.3	0.1	0.6	1.0	0.6	1.0	Otras frutas
Cebollas	0.0	0.0	0.0	0.0	0.0	0.0	0.0	0.0	0.0	0.0	0.0	0.0	0.0	0.0	0.0	Cebollas
Espárragos	0.0	0.0	0.0	0.0	0.1	0.0	0.1	0.3	0.2	0.7	0.1	0.0	0.2	0.0	0.2	Espárragos
Frijoles	1.0	0.5	0.5	0.3	0.5	0.4	0.5	0.2	0.2	0.4	1.0	0.6	0.2	0.6	0.2	Frijoles
Pimientos preparados	0.9	0.3	0.3	0.4	0.5	1.0	2.2	2.2	2.5	3.4	2.2	1.9	1.2	1.9	1.2	Pimientos preparados
Otras legumbres	0.1	0.1	0.1	0.2	0.0	0.0	0.2	0.2	0.4	0.1	0.5	0.1	0.2	0.1	0.2	Otras legumbres
Harina de marigold y otros	0.2	0.4	0.3	0.0	0.0	0.0	0.0	0.0	0.0	0.0	0.0	0.0	0.0	0.0	0.0	Harina de marigold y otros
Cacao	0.0	0.6	0.0	0.4	0.3	0.5	0.5	0.4	0.0	0.2	0.2	0.0	0.2	0.0	0.2	Cacao
Paprika	0.1	0.1	0.0	0.0	0.0	0.0	0.0	0.0	0.1	0.2	0.1	0.0	0.0	0.0	0.0	Paprika
Otros prod.agropec. no tradicionales	2.7	2.4	-170.7	3.7	1.6	1.4	2.0	1.6	2.4	1.9	3.6	2.9	0.9	2.9	0.9	Otros prod.agropec. no tradicionales
AGROPECUARIOS	51.0	37.9	24.0	21.1	16.6	15.8	18.2	22.3	59.4	111.9	99.3	78.8	61.3	78.8	61.3	AGROPECUARIOS
Fosfatos naturales	26.2	31.9	29.8	21.5	30.3	24.5	31.7	19.9	22.9	26.8	25.8	25.3	27.3	25.3	27.3	Fosfatos naturales
Otros minerales no metálicos	1.3	0.6	1.2	1.7	1.1	1.2	1.2	1.1	1.1	1.1	1.3	0.7	0.7	0.7	0.7	Otros minerales no metálicos
MINERALES NO METALICOS	27.5	32.5	31.0	23.2	31.4	25.7	32.9	21.1	24.0	27.9	27.0	26.0	28.0	26.0	28.0	MINERALES NO METALICOS
Colas de langostinos congeladas	2.4	1.5	0.3	1.2	0.2	0.4	0.0	0.6	0.9	0.7	0.7	0.1	2.9	0.1	2.9	Colas de langostinos congeladas
Conchas de abanico	7.1	7.3	5.2	3.9	5.5	4.5	5.4	6.4	9.5	9.3	6.3	4.1	8.8	4.1	8.8	Conchas de abanico
Langostinos	0.0	0.0	0.0	0.0	0.0	0.0	0.0	0.0	0.0	0.0	0.0	0.0	0.0	0.0	0.0	Langostinos
Pota	17.9	30.1	20.7	21.5	14.3	JUL	JUL	JUL	JUL	JUL	JUL	12.4	23.1	12.4	23.1	Pota
Pulpos	0.0	0.0	0.0	0.0	0.0	0.0	0.0	0.0	0.0	0.0	0.0	0.0	0.0	0.0	0.0	Pulpos
Pescado congelado	16.6	11.3	8.1	7.7	6.4	5.7	6.5	5.1	6.5	8.0	13.0	16.6	17.6	16.6	17.6	Pescado congelado
Preparaciones y conservas	14.2	26.6	18.3	19.8	16.5	21.1	27.8	24.8	24.5	14.8	22.5	12.1	17.4	12.1	17.4	Preparaciones y conservas
Otros prod.pesqueros no tradicionales	3.3	2.9	2.8	3.1	4.1	2.8	1.9	1.7	1.7	1.4	2.4	2.2	2.6	2.2	2.6	Otros prod.pesqueros no tradicionales
PESQUEROS	61.5	79.6	55.4	57.1	47.1	48.0	60.4	53.1	55.0	46.7	60.5	47.6	72.3	47.6	72.3	PESQUEROS
Aceite esencial de limon	0.6	3.8	0.3	2.0	2.3	1.2	0.8	0.2	0.0	0.4	0.0	0.0	1.7	0.0	1.7	Aceite esencial de limon
alcohol etilico sin desnaturalizar	0.0	6.3	0.0	0.0	8.4	0.1	5.6	0.0	0.0	0.1	0.5	0.4	1.2	0.4	1.2	alcohol etilico sin desnaturalizar
Otros prod. quimicos	1.8	2.6	1.3	1.2	1.0	1.3	0.6	1.0	1.5	0.8	0.8	0.3	0.6	0.3	0.6	Otros prod. quimicos
QUIMICOS	2.4	12.8	1.6	3.3	11.7	2.5	7.0	1.2	1.5	1.3	1.3	0.7	3.5	0.7	3.5	QUIMICOS
Hilados	1.8	1.0	2.0	1.4	0.9	1.1	2.1	1.7	1.4	1.2	1.8	1.2	0.8	1.2	0.8	Hilados
Otros prod. textiles	0.0	0.1	0.0	0.1	0.0	0.1	0.0	0.0	0.0	0.1	0.0	0.0	0.0	0.0	0.0	Otros prod. textiles
TEXTILES	1.8	1.1	2.0	1.5	0.9	1.2	2.1	1.7	1.5	1.3	1.8	1.2	0.8	1.2	0.8	TEXTILES
OTROS NO TRADICIONALES	1.7	2.7	1.0	0.5	0.1	0.5	0.2	0.5	1.3	1.7	0.4	0.6	0.4	0.6	0.4	OTROS NO TRADICIONALES
TOTAL EXPORTACIONES NO TRADICIONALES	146.0	166.6	115.1	106.7	107.8	93.7	120.7	99.9	142.8	190.8	190.3	154.8	166.3	166.3	166.3	TOTAL EXPORTACIONES NO TRADICIONALES

1/ Cifras preliminares

FUENTE: SUNAT w w w .sunat.gov.pe

ELABORACIÓN: BCRP, Sede Regional Piura. Departamento de Estudios Económicos



ANEXO 8

**PIURA: IMPORTACIONES POR USO O DESTINO ECONOMICO1/
(Millones de US\$)**

RUBROS	2 014											2 015		RUBROS
	FEB	MAR	ABR	MAY	JUN	JUL	AGO	SET	OCT	NOV	DIC	ENE	FEB	
I. Bienes de consumo	3.8	4.3	4.6	4.4	3.8	3.1	4.2	5.0	5.1	4.8	5.2	3.9	2.7	I. Bienes de consumo
Bienes de consumo no duradero	0.8	0.8	0.8	0.9	0.3	0.9	0.9	1.2	1.0	0.6	0.8	2.8	0.7	Bienes de consumo no duradero
Bienes de consumo duradero	3.0	3.5	3.8	3.5	3.6	2.2	3.3	3.8	4.0	4.2	4.4	1.1	1.9	Bienes de consumo duradero
II. Insumos	68.0	89.9	17.8	41.6	52.0	52.9	69.7	75.6	59.2	60.3	47.4	42.4	30.4	II. Insumos
Combustibles, lubricantes y conexos	51.3	67.1	0.0	19.4	37.6	27.5	42.2	54.0	42.3	41.2	28.4	26.6	14.8	Combustibles, lubricantes y conexos
Materia prima para la agricultura	4.7	2.9	5.5	6.4	3.9	4.8	8.1	11.4	1.9	3.3	8.8	4.8	5.8	Materia prima para la agricultura
Materia prima para la industria	12.1	19.8	12.3	15.8	10.5	20.6	19.5	10.2	15.0	15.8	10.2	11.0	9.8	Materia prima para la industria
III. Bienes de capital y materiales de construcción	21.4	17.5	23.9	35.2	17.5	60.8	16.5	26.0	15.2	15.5	12.6	9.2	7.9	III. Bienes de capital y materiales de construcción
Materiales de construcción	2.6	2.0	3.1	1.3	1.5	5.3	4.1	4.5	3.0	6.1	0.9	2.0	3.3	Materiales de construcción
Para la agricultura	0.0	0.0	0.0	0.2	0.2	0.5	0.1	0.2	0.3	0.2	4.1	0.1	0.2	Para la agricultura
Para la industria	18.5	10.8	20.2	32.4	13.1	54.2	11.3	20.6	11.3	8.1	0.8	6.3	3.9	Para la industria
Equipo de Transporte	0.3	4.7	0.6	1.3	2.7	0.8	1.0	0.7	0.7	1.2	6.8	0.9	0.6	Equipo de Transporte
IV. OTROS BIENES	0.0	0.0	0.1	0.0	0.0	0.0	0.0	0.0	0.0	0.0	0.0	0.0	0.0	IV. OTROS BIENES
TOTAL	93.5	111.7	46.5	81.2	73.3	116.8	90.4	106.5	79.4	80.7	65.1	55.6	41.0	TOTAL

1/ Cifras preliminares

FUENTE: SUNAT

ELABORACIÓN: BCRP Sucursal Piura. Departamento de Estudios Económicos



ANEXO 9

**PIURA: INGRESOS CORRIENTES DEL GOBIERNO CENTRAL 1/
(Millones de nuevos soles)**

	2014											2015		
	FEB	MAR	ABR	MAY	JUN	JUL	AGO	SET	OCT	NOV	DIC	ENE	FEB	
I. Ingresos Tributarios	160.9	180.4	179.5	137.8	111.5	170.3	138.5	151.2	137.2	131.7	137.2	103.3	97.7	I. Ingresos Tributarios
1. Impuestos a los ingresos	50.4	97.8	55.3	37.1	38.9	42.6	34.2	36.8	35.6	34.6	35.9	41.4	30.3	1. Impuestos a los ingresos
-Personas Naturales	13.4	13.4	11.4	10.1	9.6	10.2	9.4	11.5	9.5	9.2	11.2	13.8	9.0	-Personas Naturales
-Personas Jurídicas	33.0	29.1	26.4	22.6	25.2	28.3	20.3	22.4	23.2	23.5	22.7	25.8	20.2	-Personas Jurídicas
-Regularización	4.0	55.3	17.4	4.4	4.1	4.1	4.5	3.0	2.9	1.9	2.0	1.7	1.1	-Regularización
2. Impuesto a la Importación	0.6	1.0	1.8	1.3	1.2	2.2	1.6	1.3	1.5	1.0	0.7	0.4	0.7	2. Impuesto a la Importación
3. Impuesto General a las Ventas	86.0	77.8	103.9	86.5	61.8	114.1	92.7	100.1	88.3	82.2	81.9	54.9	61.7	3. Impuesto General a las Ventas
-Operaciones Internas	40.7	35.4	42.4	44.8	43.5	45.8	48.6	55.4	40.9	40.1	42.7	31.1	25.0	-Operaciones Internas
-Operaciones Externas	45.3	42.5	61.5	41.7	18.3	68.3	44.1	44.8	47.4	42.1	39.1	23.8	36.7	-Operaciones Externas
4. Impuestos Selectivo al Consumo	16.9	0.1	6.2	1.4	0.2	0.2	3.0	1.1	1.3	2.0	3.2	2.2	0.2	4. Impuestos Selectivo al Consumo
5. Otros ingresos no tributarios	6.9	3.6	12.4	11.6	9.4	11.2	7.0	11.8	10.5	11.8	15.6	4.4	4.8	5. Otros ingresos no tributarios
II. Ingresos No Tributarios	0.1	0.1	0.1	0.1	0.4	0.1	0.1	0.1	0.2	0.1	0.3	0.1	0.2	II. Ingresos No Tributarios
INGRESOS CORRIENTES (I+II)	161.1	180.5	179.6	138.0	111.9	170.4	138.6	151.3	137.3	131.8	137.5	103.4	97.9	INGRESOS CORRIENTES (I+II)

FUENTE: SUNAT

ELABORACIÓN: BCRP Sucursal Piura. Departamento de Estudios Económicos



ANEXO 10

PIURA: GASTOS NO FINANCIEROS DEL GOBIERNO NACIONAL
(Millones de nuevos soles)

	2014											2015		
	FEB	MAR	ABR	MAY	JUN	JUL	AGO	SET	OCT	NOV	DIC	ENE	FEB	
GASTOS NO FINANCIEROS	119.3	81.6	121.4	115.6	138.8	116.6	129.0	80.7	135.5	93.6	254.2	73.4	120.4	GASTOS NO FINANCIEROS
a. GASTOS CORRIENTES	91.1	65.1	89.5	82.2	111.3	93.7	123.2	73.7	114.4	72.0	171.4	63.8	102.7	a. GASTOS CORRIENTES
1. Personal y obligaciones sociales	28.3	29.0	29.3	29.2	29.9	35.5	29.0	29.6	28.5	27.8	38.2	27.9	34.2	1. Personal y obligaciones sociales
2. Pensiones y otras prestaciones sociales	13.4	13.6	15.3	14.2	12.9	25.6	15.9	14.0	23.3	13.2	30.5	13.9	13.5	2. Pensiones y otras prestaciones sociales
3. Bienes y servicios	19.6	17.4	25.0	20.6	24.2	29.6	19.3	22.2	25.2	25.4	39.0	14.9	13.3	3. Bienes y servicios
4. Donaciones y transferencias	6.5	3.6	3.6	2.3	2.0	2.3	9.0	2.2	0.1	0.5	0.2	4.9	14.7	4. Donaciones y transferencias
5. Otros gastos	23.2	1.4	16.4	15.9	42.2	0.7	50.1	5.7	37.3	5.1	63.5	2.2	27.0	5. Otros gastos
b. GASTOS DE CAPITAL	28.2	16.4	31.9	33.4	27.5	22.9	5.8	7.0	21.1	21.6	82.9	9.6	17.7	b. GASTOS DE CAPITAL
1. Adquisición de activos no financieros	28.2	16.4	31.9	33.2	27.5	22.9	5.5	7.0	21.1	21.5	77.3	9.6	17.7	1. Adquisición de activos no financieros
2. Otros gastos de capital	0.0	0.0	0.0	0.2	0.0	0.1	0.3	0.0	0.0	0.1	5.6	0.0	0.0	2. Otros gastos de capital

FUENTE: Ministerio de Economía y Finanzas.

ELABORACIÓN: BCRP Sucursal Piura. Departamento de Estudios Económicos



ANEXO 11

PIURA: GASTOS NO FINANCIEROS DEL GOBIERNO REGIONAL
(Millones de nuevos soles)

	2014											2015		
	FEB	MAR	ABR	MAY	JUN	JUL	AGO	SET	OCT	NOV	DIC	ENE	FEB	
GASTOS NO FINANCIEROS	89.7	92.1	104.9	102.8	101.8	120.4	167.4	107.2	104.9	114.0	215.5	84.2	88.5	GASTOS NO FINANCIEROS
a. GASTOS CORRIENTES	73.1	74.7	77.4	77.3	76.8	94.6	150.3	81.3	86.5	93.8	159.4	78.4	72.8	a. GASTOS CORRIENTES
1. Personal y obligaciones sociales	52.7	52.1	55.1	52.9	53.2	67.8	113.2	54.2	54.7	62.3	101.5	62.9	54.8	1. Personal y obligaciones sociales
2. Pensiones y otras prestaciones sociales	8.8	10.7	8.5	8.3	8.2	12.8	22.4	8.4	10.0	10.0	18.6	11.3	8.6	2. Pensiones y otras prestaciones sociales
3. Bienes y servicios	10.4	10.8	12.4	14.0	12.9	13.6	12.9	17.4	17.0	18.8	33.9	4.2	8.6	3. Bienes y servicios
4. Donaciones y transferencias	0.0	0.0	0.0	0.0	0.0	0.0	0.0	0.0	0.0	0.0	0.0	0.0	0.0	4. Donaciones y transferencias
5. Otros gastos	1.1	1.1	1.4	2.1	2.6	0.4	1.8	1.4	4.8	2.7	5.3	0.0	0.8	5. Otros gastos
b. GASTOS DE CAPITAL	16.6	17.5	27.4	25.4	25.0	25.8	17.1	25.9	18.4	20.2	56.2	5.8	15.7	b. GASTOS DE CAPITAL
1. Adquisición de activos no financieros	11.2	12.1	22.1	20.1	20.0	20.4	16.8	20.2	18.4	20.0	55.9	3.3	15.0	1. Adquisición de activos no financieros
2. Otros gastos de capital	5.3	5.3	5.3	5.4	5.1	5.4	0.2	5.6	0.0	0.2	0.2	2.5	0.7	2. Otros gastos de capital

FUENTE: Ministerio de Economía y Finanzas.

ELABORACIÓN: BCRP Sucursal Piura. Departamento de Estudios Económicos



ANEXO 12

PIURA: GASTOS NO FINANCIEROS DE LOS GOBIERNOS LOCALES
(Millones de nuevos soles)

	2014											2015		
	FEB	MAR	ABR	MAY	JUN	JUL	AGO	SET	OCT	NOV	DIC	ENE	FEB	
GASTOS NO FINANCIEROS	89.5	146.2	108.9	111.8	111.3	136.3	111.1	128.0	144.7	127.4	300.2	33.5	66.1	GASTOS NO FINANCIEROS
a. GASTOS CORRIENTES	46.5	49.3	47.1	47.7	48.2	57.6	48.7	50.6	49.0	44.2	92.7	27.5	39.6	a. GASTOS CORRIENTES
1. Personal y obligaciones sociales	12.9	13.2	11.5	13.4	13.3	21.8	10.7	12.0	12.4	10.6	25.1	17.7	15.5	1. Personal y obligaciones sociales
2. Pensiones y otras prestaciones sociales	2.6	3.0	2.9	2.4	3.0	2.9	3.7	4.9	3.0	3.5	8.8	1.1	1.6	2. Pensiones y otras prestaciones sociales
3. Bienes y servicios	28.8	31.1	30.7	30.4	30.2	31.1	31.6	31.7	31.0	26.6	52.9	7.3	21.0	3. Bienes y servicios
4. Donaciones y transferencias	0.4	0.9	0.8	0.6	0.4	0.8	1.5	0.9	1.7	2.5	1.9	0.2	0.4	4. Donaciones y transferencias
5. Otros gastos	1.9	1.2	1.2	1.0	1.3	0.9	1.2	1.2	1.0	1.1	4.0	1.2	1.1	5. Otros gastos
b. GASTOS DE CAPITAL	42.9	96.8	61.8	64.1	63.0	78.7	62.4	77.3	95.7	83.1	207.4	6.0	26.5	b. GASTOS DE CAPITAL
1. Adquisición de activos no financieros	41.2	94.9	59.0	62.6	62.1	76.9	59.5	73.0	94.2	82.4	205.1	5.8	26.2	1. Adquisición de activos no financieros
2. Otros gastos de capital	1.8	2.0	2.8	1.5	0.9	1.9	2.9	4.3	1.5	0.7	2.3	0.2	0.3	2. Otros gastos de capital

FUENTE: Ministerio de Economía y Finanzas.

ELABORACIÓN: BCRP Sucursal Piura. Departamento de Estudios Económicos



ANEXO 13

**PIURA: CARTERA PESADA EN EL SISTEMA FINANCIERO 1/
(En porcentajes)**

ENTIDADES FINANCIERAS	2014												2015	ENTIDADES FINANCIERAS
	ENE	FEB	MAR	ABR	MAY	JUN	JUL	AGO	SEP	OCT	NOV	DIC	ENE	
A. BANCO DE LA NACIÓN	1.5	1.5	1.5	1.5	1.5	1.5	1.6	1.6	1.6	1.5	1.6	1.5	1.5	A. BANCO DE LA NACIÓN
B. EMPRESAS BANCARIAS	5.0	5.2	5.3	5.4	5.4	5.3	6.0	5.8	5.8	5.7	5.5	4.9	5.0	B. EMPRESAS BANCARIAS
Agrobanco	1.8	1.9	2.8	2.4	2.8	2.1	2.0	1.7	1.7	2.4	2.1	1.2	1.3	Agrobanco
C. INSTITUCIONES DE MICROFINANZAS														C. INSTITUCIONES DE MICROFINANZAS
Cajas Municipales	7.0	7.3	7.4	7.6	7.6	7.5	7.8	7.5	7.5	7.0	7.1	6.3	6.5	Cajas Municipales
Edpymes	5.5	5.6	5.9	6.0	6.2	5.4	5.6	5.3	5.6	5.3	5.2	5.1	4.9	Edpymes
Empresas Financieras	6.1	6.1	6.0	5.9	5.9	5.9	5.9	5.8	5.6	5.4	5.2	4.9	4.9	Empresas Financieras
TOTAL	5.4	5.6	5.7	5.8	5.8	5.7	6.2	5.9	5.9	5.8	5.7	5.1	5.2	TOTAL

1/ Cifras preliminares

FUENTE: Superintendencia de Banca, Seguros y AFP (SBS)

ELABORACIÓN: BCRP Sucursal Piura. Departamento de Estudios Económicos