

BANCO CENTRAL DE RESERVA DEL PERÚ
SUCURSAL PIURA



**LAMBAYEQUE: Síntesis de Actividad Económica
Noviembre 2015¹**

Departamento de Estudios Económicos

El Banco Central de Reserva del Perú (BCRP) ha considerado presentar un conjunto de indicadores sectoriales de actividad económica con la finalidad de poder realizar el seguimiento del desempeño de la economía departamental. Para el sector real, se ha utilizado el Valor Bruto de Producción a precios del año 2007 para los sectores disponibles. Cabe señalar que a partir de enero 2014, el Instituto Nacional de Estadística (INEI) ha realizado el cambio de año base (de 1994 a 2007) para la construcción del Producto Bruto Interno (PBI) nacional, estando en elaboración la desagregación departamental. En la medida que se publique referida información, el BCRP volvería a elaborar para cada departamento un indicador agregado de actividad económica.

¹ En el presente informe participaron Mario Alvarado Tabacchi, Rosario Alama Salazar y Bersabeth Palacios Patrón.

ÍNDICE

	<i>Página</i>
RESUMEN EJECUTIVO.....	3
I. ACTIVIDAD PRODUCTIVA.....	4
1. Actividad primaria.....	4
1.1 Sector agropecuario.....	4
1.2 Sector pesca	5
2. Otros indicadores sectoriales.....	6
2.1 Sector manufactura.....	6
2.2 Sector construcción.....	7
2.3 Arribos a los establecimientos de hospedaje.....	7
II. SECTOR EXTERNO	8
1. Exportaciones.....	8
III. ASPECTOS LABORALES.....	8
1. Empleo	8
IV. CRÉDITO Y DEPÓSITOS.....	9
1. Crédito.....	9
2. Depósitos	11
V. GASTO PÚBLICO NO FINANCIERO	12
1. Gasto corriente no financiero	12
2. Gasto de capital	12
VI. ANEXOS	14

RESUMEN EJECUTIVO

Principales hechos de importancia

- En noviembre, la **actividad primaria** mostró un desempeño mixto. De un lado, el sector agropecuario se contrajo en 8,3 por ciento interanual y, de otro lado, la pesca se expandió en 103,6 por ciento.
- En cuanto a los **otros indicadores** de actividad económica en la región, se expandió la producción industrial (8,3 por ciento), los despachos de cemento (17,1 por ciento), arribos a establecimientos de hospedaje (6,1 por ciento), crédito (9,7 por ciento) e inversión pública (16,0 por ciento).

Actividad primaria

- En noviembre, la **actividad agropecuaria** decreció en 8,3 por ciento interanual, por la contracción en la producción agrícola (-11,3 por ciento). Este desempeño obedeció básicamente a la caída en la producción de pimiento piquillo (-100,0 por ciento) y camote (-47,4 por ciento).
- La **pesca** destinada al consumo en estado fresco creció en 103,6 por ciento respecto a similar mes del año anterior. La mayor extracción correspondió a caballa y bonito.

Otros indicadores de actividad económica

- En noviembre, la **actividad manufacturera** creció en 8,3 por ciento respecto de similar mes del año previo, debido básicamente a la expansión en la producción de arroz pilado (8,5 por ciento) y azúcar (8,5 por ciento).
- En el mes bajo análisis, los **despachos de cemento** crecieron en 17,1 por ciento con relación a noviembre de 2014, constituyendo el cuarto mes consecutivo de desempeño positivo. Influyó la ejecución de obras en prevención del Fenómeno El Niño.
- El número de **arribos a establecimientos de hospedaje** aumentó en 6,1 por ciento interanual. Este resultado obedeció a la mayor llegada de visitantes nacionales (6,0 por ciento interanual) y extranjeros (11,2 por ciento).
- El **crédito** aumentó 9,7 por ciento respecto a similar mes del año pasado. El financiamiento a empresas se expandió en 6,2 por ciento y a personas, en 15,0 por ciento; en este último caso, incidió el incremento del crédito de consumo (17,8 por ciento) e hipotecario (10,8 por ciento).
- Por su parte, la **inversión pública** aumentó 16,0 por ciento, en términos reales, respecto de similar mes del año pasado, debido al incremento en el gasto de capital del Gobierno Nacional (26,5 por ciento) y del Gobierno Regional (99,2 por ciento).

CUADRO N° 1
OTROS INDICADORES DE ACTIVIDAD ECONÓMICA
(Variación % respecto a similar mes del año anterior)

	Jun.15	Jul.15	Ago.15	Sep.15	Oct.15	Nov.15
Producción industrial 1/	↑ 4.1	↓ -4.0	↑ 5.1	↑ 5.0	↓ -1.2	↑ 8.3
Despachos de cemento 1/	↓ -1.2	↓ -2.5	↑ 9.2	↑ 19.6	↑ 32.9	↑ 17.1
Arribos a establecimientos de hospedaje 1/	↑ 3.7	↑ 2.2	↑ 9.9	↑ 5.5	↑ 6.3	↑ 6.1
Crédito total 2/	↑ 5.7	↑ 8.6	↑ 9.3	↑ 9.8	↑ 9.2	↑ 9.7
Crédito de consumo 2/	↑ 14.6	↑ 15.2	↑ 16.1	↑ 17.1	↑ 17.0	↑ 17.8
Crédito hipotecario 2/	↑ 12.7	↑ 12.5	↑ 12.0	↑ 11.9	↑ 11.3	↑ 10.8
Inversión pública 1/	↓ -4.4	↓ -19.0	↓ -7.1	↓ -45.9	↓ -15.5	↑ 16.0

1/ En términos reales.

2/ En términos nominales.

Fuentes: BCRP-Sucursales, SBS y MEF.



I. ACTIVIDAD PRODUCTIVA

1. Actividad primaria

1.1 Sector agropecuario

- En noviembre, la actividad agropecuaria decreció en 8,3 por ciento interanual, por la contracción en la producción agrícola (-11,3 por ciento). Este desempeño obedeció básicamente a la caída en la producción de pimiento piquillo (-100,0 por ciento) y camote (-47,4 por ciento). El caso del piquillo se explica por el adelanto de cosechas debido al Fenómeno El Niño, de modo que en el mes bajo análisis ya no se tuvo producción alguna. En el lado positivo, se observaron incrementos destacables en caña de azúcar (4,2 por ciento) y maíz amarillo duro (24,3 por ciento); en el primero de estos cultivos se aprecia una tendencia a la normalización luego de los conflictos laborales que se registraron hasta el mes de setiembre último.

CUADRO N° 2
SECTOR AGROPECUARIO 1/
(Toneladas)

Subsectores	Estructura Porcentual 2013 2/	NOVIEMBRE			ENERO-NOVIEMBRE		
		2014	2015	Var.%	2014	2015	Var.%
AGRÍCOLA	86.64			-11.3			17.1
Orientada al mercado externo y agroindustria 2/	43.37			-12.0			6.4
Algodón	1.02	0	0	n.d.	6 500	10 936	68.2
Café	0.32	0	0	n.d.	570	863	51.4
Caña de Azúcar	17.22	246 766	257 032	4.2	2 602 891	1 855 168	-28.7
Frijol Caupí	0.13	1 082	191	-82.3	2 599	2 220	-14.6
Maíz Amarillo Duro	16.12	9 150	11 374	24.3	82 866	125 728	51.7
Mango	2.79	0	302	n.d.	47 047	32 048	-31.9
Maracuyá	0.45	885	1 555	75.7	9 264	12 108	30.7
Páprika	2.70	0	876	n.d.	1 021	1 158	13.4
Piquillo	2.62	5 872	0	-100.0	10 114	8 019	-20.7
Orientada al mercado interno 2/	43.26			-8.8			28.3
Arroz	34.94	0	0	n.d.	306 062	418 009	36.6
Camote	2.38	13 204	6 941	-47.4	38 323	27 743	-27.6
Cebolla	0.95	1 555	867	-44.2	13 842	12 564	-9.2
Frijol G/S	0.23	644	461	-28.4	1 355	1 032	-23.8
Frijol Palo Verde	0.04	544	876	61.0	1 622	6 912	326.1
Limón	1.86	1 284	4 815	275.0	45 801	50 686	10.7
Maíz Amiláceo	0.48	1 156	1 568	35.6	4 801	6 828	42.2
Maíz Choclo	1.05	264	416	57.6	19 964	21 739	8.9
Papa	0.24	1 050	0	-100.0	7 767	2 779	-64.2
Tomate	0.78	1 056	1 613	52.7	10 968	11 099	1.2
Trigo	0.11	0	0	n.d.	1 438	1 133	-21.2
Yuca	0.20	551	820	48.8	5 560	4 737	-14.8
PECUARIO	13.36			2.2			-1.1
Carne de Ave 3/	2.60	1 267	1 373	8.3	18 955	19 136	1.0
Huevo	3.94	841	781	-7.1	8 620	7 818	-9.3
Carne de vacuno 3/	1.82	530	524	-1.2	5 909	5 615	-5.0
Leche	3.65	4 260	4 516	6.0	45 361	47 346	4.4
Carne de Ovino 3/	0.50	129	125	-3.2	1 398	1 318	-5.7
Carne de Porcino 3/	0.58	152	134	-12.1	1 824	1 753	-3.9
Carne de Caprino 3/	0.27	72	65	-9.5	835	792	-5.1
SECTOR AGROPECUARIO	100.00			-8.3			13.4

1/ Cifras preliminares

2/ A precios de 2007

3/ Peso neto

Fuente: Ministerio de Agricultura y Riego

Elaboración: BCRP, Sucursal Piura. Departamento de Estudios Económicos



- En el período enero-noviembre, la producción agropecuaria se expandió en 13,4 por ciento respecto de análogo período del año previo, debido principalmente al desempeño positivo del arroz (36,6 por ciento), maíz amarillo duro (51,7 por ciento) y algodón (68,2 por ciento), que contrarrestó el retroceso en caña de azúcar (-28,7 por ciento) y mango (-31,9 por ciento).
- En lo que va de la campaña agrícola 2015-2016 (agosto-noviembre), se instalaron 12,4 miles de hectáreas de cultivos transitorios, lo que supuso una disminución del 30,8 por ciento con relación a similar período de la campaña anterior. Esto respondió básicamente a la menor siembra de algodón (-99,2 por ciento), maíz amarillo duro (-46,2 por ciento) y arroz (-8,9 por ciento). Cabe señalar que las condiciones hídricas son suficientemente holgadas como para atender la actual campaña agrícola. En efecto, la represa de Tinajones albergaba, al final del mes, un volumen de 203,6 millones de m³, lo que equivale al 66,1 por ciento de su capacidad efectiva actual y a un incremento del 58,9 por ciento con relación al volumen de noviembre del año anterior.

CUADRO N° 3
SUPERFICIE SEMBRADA
(Hectáreas)

CULTIVO	Campaña Agrícola ^{2/}		Variación	
	2014/2015	2015/2016	Absoluta	Porcentual
CULTIVOS TRANSITORIOS	17 936	12 407	-5 529	-30.8
Algodón	2 500	21	-2 479	-99.2
Arroz	4 644	4 229	- 415	-8.9
Camote	462	476	14	3.0
Frijol Caupí	614	313	- 301	-49.0
Frijol G/S	219	321	102	46.6
Maíz Amarillo Duro	3 504	1 886	-1 618	-46.2
Maíz Amiláceo	759	755	- 4	-0.5
Maíz Choclo	830	770	- 60	-7.2
Menestras	815	1 141	326	40.0
Papa	325	200	- 125	-38.5
Páprika	0	30	30	n.d.
Piquillo	100	91	- 9	-9.0
Trigo	0	0	0	n.d.
Yuca	273	160	- 113	-41.4
Otros	2 891	2 014	- 877	-30.3
Total	17 936	12 407	-5 529	-30.8

1/ Cifras preliminares

2/ De agosto a noviembre.

FUENTE: Dirección Regional de Agricultura de Lambayeque

1.2 Sector pesca

- En noviembre, la actividad pesquera destinada al consumo en estado fresco creció en 103,6 por ciento respecto a similar mes del año anterior. La mayor extracción correspondió a caballa y bonito. En lo que va del año, el sector registró una expansión de 94,3 por ciento con relación a análogo período del año previo.

CUADRO N° 4
SECTOR PESCA 1/
(En toneladas)

	NOVIEMBRE			ENERO - NOVIEMBRE		
	2014	2015	Var.% 1/	2014	2015	Var.% 1/
CONSUMO HUMANO DIRECTO						
Fresco	970	2 559		7 175	15 523	
TOTAL			103.6			94.3

1/ Variación en términos reales a precios de 2007.

Fuente: Gerencia Regional de la Producción - Lambayeque

Elaboración: BCRP Sucursal Piura. Departamento de Estudios Económicos



2. Otros indicadores sectoriales

2.1 Sector manufactura

- En noviembre, la actividad manufacturera creció en 8,3 por ciento respecto de similar mes del año previo, debido básicamente a la expansión en la producción de arroz pilado (8,5 por ciento) y azúcar (8,5 por ciento). El desempeño positivo mensual de la molinería de arroz radicó en la adecuada disponibilidad de materia prima (stocks). De otro lado, la industria azucarera está en proceso de revertir el impacto negativo de las paralizaciones laborales registradas en algunas de las empresas de la región y particularmente en Tumán; la actual coyuntura favorable de precios abona en pro de la recuperación de esta rama industrial.
- De otro lado, en lo que va del año, el sector se expandió en 5,4 por ciento, debido a la mayor producción arroz pilado (10,8 por ciento) merced a una mayor dotación de materia prima; en contraste, la producción de azúcar se contrajo en 33,4 por ciento.

CUADRO N° 5
SECTOR MANUFACTURA 1/ 2/

(Variación % real respecto a similar periodo del año anterior)

Ramas de actividad	Estructura porcentual 2012 2/	NOVIEMBRE	ENERO - NOVIEMBRE
		Var. %	Var. %
MANUFACTURA PRIMARIA	86.2	8.5	5.0
Arroz pilado	48.4	8.5	10.8
Azúcar	37.8	8.5	-33.4
MANUFACTURA NO PRIMARIA	13.8	-9.2	38.4
Café soluble	11.6	-8.4	6.9
Jugos de fruta	0.2	-11.4	48.4
Aceite esencial de limón	0.6	n.d.	8.6
Cáscara deshidratada de limón	0.3	0.0	0.1
Alcohol etílico	1.1	49.5	-38.8
SECTOR MANUFACTURA	100.0	8.3	5.4

1/ Cifras preliminares.

2/ A precios de 2007.

Fuente: Empresas Industriales y MINAGRI

GRÁFICO N° 1
CRECIMIENTO DE LA MANUFACTURA
(Variación % real respecto a similar mes del año anterior)

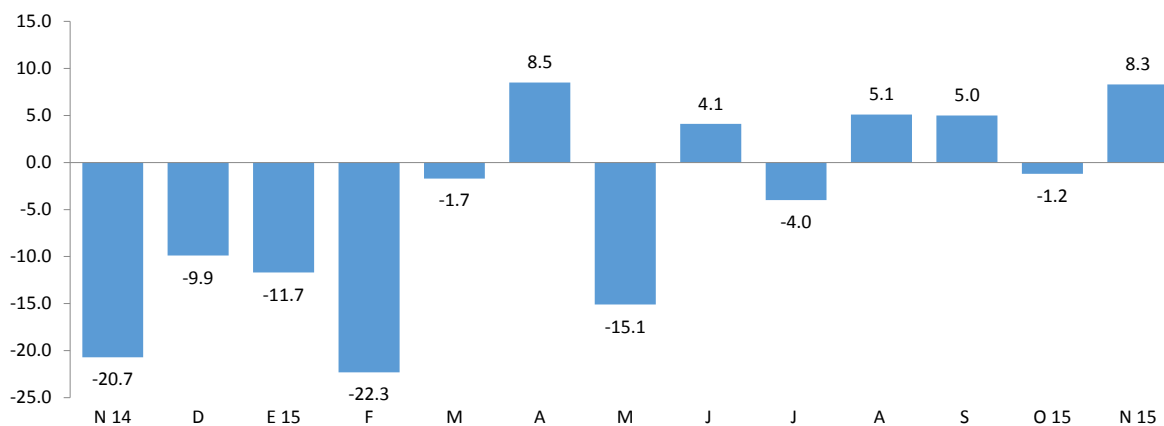

Fuente: BCRP, Sucursal Piura en base a información de empresas y MINAGRI.

2.2 Sector construcción

- En el mes bajo análisis, los despachos de cemento crecieron en 17,1 por ciento con relación a noviembre de 2014, constituyendo el cuarto mes consecutivo de desempeño positivo. Influyó la ejecución de obras en prevención del Fenómeno El Niño. En lo que va del año, dichos despachos se incrementaron en 4,1 por ciento respecto de similar período del año anterior.

GRÁFICO N° 2
CRECIMIENTO DE LOS DESPACHOS DE CEMENTO
(Variación % real respecto a similar mes del año anterior)

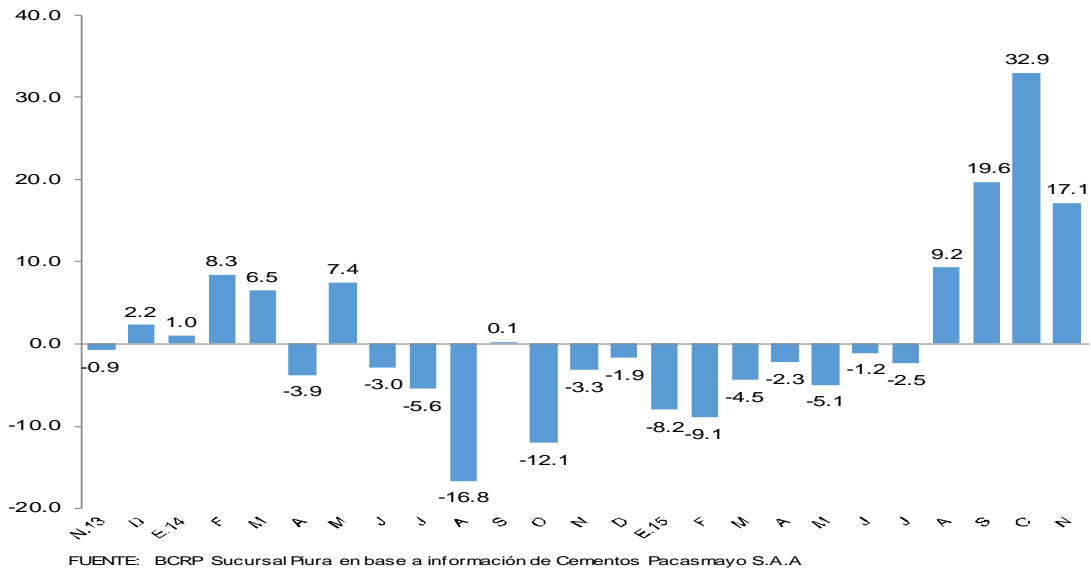

2.3 Arribos a los establecimientos de hospedaje

- En noviembre, el número de arribos a establecimientos de hospedaje aumentó en 6,1 por ciento respecto de similar mes del año anterior. Este resultado obedeció a la mayor llegada de visitantes nacionales (6,0 por ciento interanual) y extranjeros (11,2 por ciento). En lo que va del año, el flujo de visitantes se expandió en 3,2 por ciento.

GRÁFICO N° 3
CRECIMIENTO DE ARRIBOS A ESTABLECIMIENTOS DE HOSPEDAJE
(Variación %)

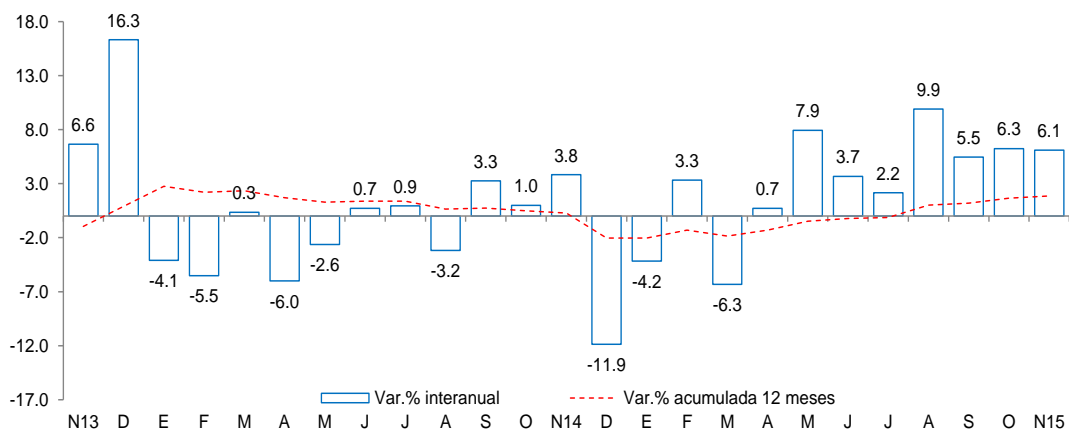

Fuente: Encuesta Mensual a Establecimientos de Hospedaje Temporal- MINCETUR



II. SECTOR EXTERNO

1. Exportaciones

- En noviembre, las exportaciones de Lambayeque totalizaron US\$ 62,3 millones; es decir, 8,3 por ciento más respecto a igual mes del año pasado, básicamente por el incremento en las exportaciones no tradicionales (25,0 por ciento), que más que compensó la caída en las tradicionales (-16,5 por ciento).
- En el caso de los productos tradicionales (US\$ 19,3 millones), la variación negativa se explica por la menor venta de café.
- En relación con los productos no tradicionales (US\$ 43,1 millones), el incremento responde principalmente a mayores envíos de uvas (29,1 por ciento), jugo de maracuyá (15,4 por ciento), pimientos preparados (46,3 por ciento) y frijoles (7,2 por ciento).
- En lo que va del año, las exportaciones ascendieron a US\$ 420,9 millones, lo que significó un incremento de 11,2 por ciento respecto a similar período del año previo. Esto obedeció al dinamismo de los productos agrícolas no tradicionales, que crecieron a una tasa del 17,9 por ciento. Los principales países de destino fueron Estados Unidos (29,0 por ciento), Alemania (15,4 por ciento), Países Bajos (12,9 por ciento), Ecuador (6,3 por ciento) y Reino Unido (5,0 por ciento).

CUADRO N° 6
EXPORTACIONES POR GRUPO DE PRODUCTOS 1/
(Valor FOB en millones de US\$)

	Estructura % 2013	NOVIEMBRE			ENERO - NOVIEMBRE		
		2014	2015	Var %	2014	2015	Var %
PRODUCTOS TRADICIONALES	31.9%	23.1	19.3	-16.5	128.6	127.0	-1.2
Agropecuario	31.9%	23.1	19.3	-16.5	128.6	127.0	-1.2
PRODUCTOS NO TRADICIONALES	68.1%	34.5	43.1	25.0	249.9	293.9	17.6
Agropecuario	66.1%	34.0	42.8	25.6	243.5	287.1	17.9
Químico	1.1%	0.3	0.0	-95.1	2.9	4.6	57.0
Otros	0.9%	0.2	0.3	90.8	3.4	2.2	-35.7
TOTAL EXPORTACIONES	100.0%	57.5	62.3	8.3	378.4	420.9	11.2

1/ Cifras preliminares

FUENTE : SUNAT.

ELABORACIÓN: BCRP Sucursal Piura. Departamento de Estudios Económicos

III. ASPECTOS LABORALES

1. Empleo

- En noviembre, el empleo en la ciudad de Chiclayo, en empresas privadas formales de 10 a más trabajadores, presentó una caída del 0,4 por ciento con relación análogo al mes del año anterior. Este comportamiento se debió básicamente a la menor contratación de personal en los sectores extractivo (-9,4 por ciento) y de comercio (-1,0 por ciento).

CUADRO N° 7
CIUDAD DE CHICLAYO: ÍNDICE MENSUAL DE EMPLEO EN EMPRESAS PRIVADAS FORMALES DE 10 Y MÁS TRABAJADORES POR RAMA DE ACTIVIDAD ECONÓMICA 1/
 (Octubre 2010=100)

Sectores	Noviembre			Enero - Noviembre		
	2014	2015	Var. %	2014	2015	Var. %
Extractiva 2/	157.5	142.6	-9.4	139.7	147.4	5.5
Industria manufacturera	95.6	96.0	0.4	97.4	91.7	-5.9
Comercio	107.7	106.6	-1.0	106.8	107.9	1.0
Transporte, almacenes y comunicaciones	103.8	103.8	0.0	99.0	106.6	7.7
Servicios 3/	109.4	110.9	1.3	104.2	100.9	-3.2
Total	109.1	108.6	-0.4	105.7	104.4	-1.2

Nota: La información corresponde al primer día de cada mes.

1/ Cifras preliminares.

2/ Conformada por las subramas agricultura, pesca y minería.

3/ Conformada por las subramas servicios prestados a empresas, restaurantes y hoteles, establecimientos financieros, enseñanza, servicios sociales y comunales; y electricidad, gas y agua.

Fuente: MTPE - Encuesta Nacional de Variación del Empleo (ENVME)

Elaboración: BCRP, Sucursal Piura. Departamento de Estudios Económicos.

GRÁFICO N° 4
CIUDAD DE CHICLAYO: EMPLEO FORMAL URBANO EN EMPRESAS DE 10 Y MÁS TRABAJADORES

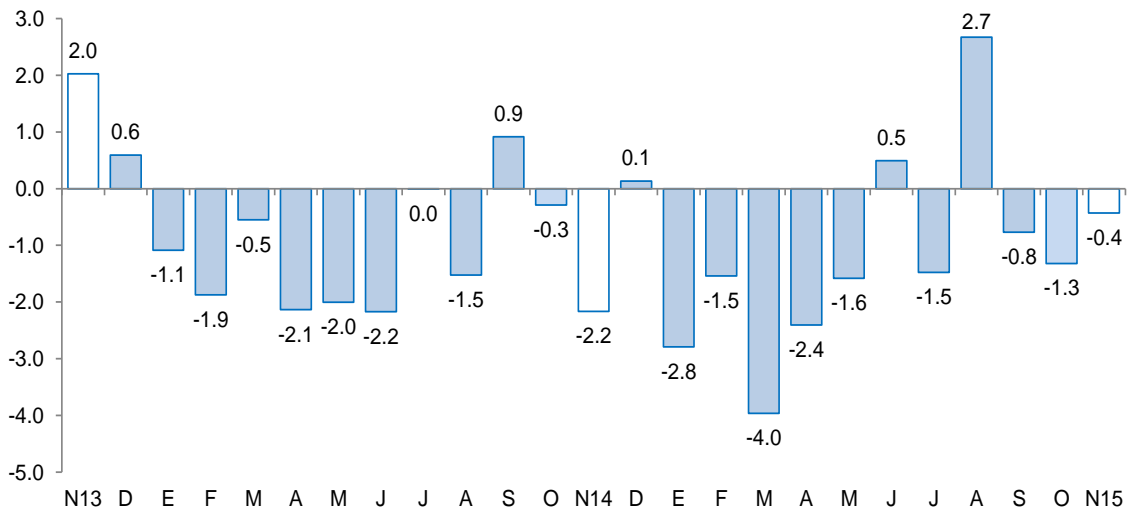

Fuente: Ministerio de Trabajo y Promoción del Empleo

IV. CRÉDITO Y DEPÓSITOS

1. Crédito

- En noviembre, el crédito registró un aumento de 9,7 por ciento interanual, lo cual significó un ritmo de crecimiento mayor al observado en similar mes del año previo (7,5 por ciento).
- Según tipo de moneda, el crédito en moneda nacional creció en 16,3 por ciento interanual, en tanto que las colocaciones en moneda extranjera decrecieron en 27,2 por ciento. El 90,0 por ciento del crédito fue otorgado en moneda nacional.

CUADRO Nº 8
CRÉDITO 1/
(Saldos en millones de nuevos soles)

	Oct-15	Nov-15	Mes	12 Meses
POR TIPO DE CRÉDITO				
Empresas	3 118	3 076	-1.3	6.2
Personas	2 194	2 228	1.5	15.0
Consumo	1 359	1 382	1.7	17.8
Hipotecario	835	846	1.2	10.8
TOTAL	5 312	5 304	-0.1	9.7
POR TIPO DE MONEDA				
MN	4 770	4 771	0.0	16.3
ME (Mill. US\$)	182	179	-1.6	-27.2

Fuente: SBS y AFP.

Elaboración: BCRP, Sucursal Piura. Departamento de Estudios Económicos.

GRÁFICO Nº 4
CRECIMIENTO DEL CRÉDITO 1/
(Variación % respecto a similar mes del año anterior)

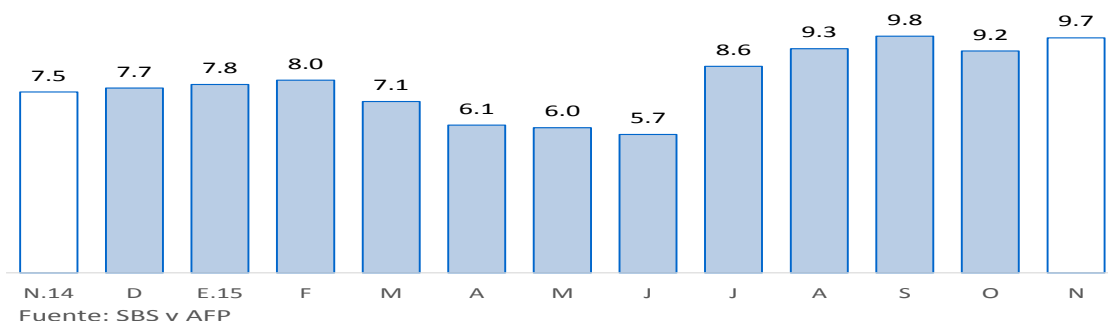

1/ Comprende banca múltiple, cajas municipales, cajas rurales, edpymes y financieras. Por falta de disponibilidad de series de crédito del Banco de la Nación y Agrobanco, no se consideran en el presente gráfico.

- Según tipo de crédito, el financiamiento a personas creció 15,0 por ciento, impulsado por la expansión del crédito de consumo e hipotecario (17,8 y 10,8 por ciento, respectivamente). Por otra parte, el financiamiento a empresas registró un incremento de 6,2 por ciento interanual; en este caso es destacable el dinamismo del crédito corporativo y a grandes empresas (23,4 por ciento interanual).

GRÁFICO Nº 5
EVOLUCIÓN DEL TIPO DE CRÉDITO
(Variación % respecto a similar mes del año anterior)

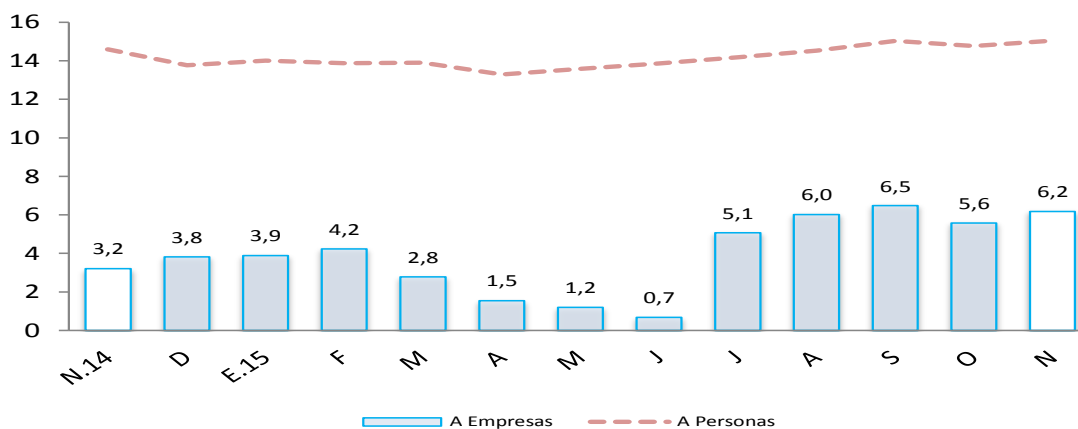

- La tasa de morosidad registrada en octubre fue de 4,6 por ciento, 0,3 de punto porcentual más respecto al mismo mes de 2014 y por encima del promedio nacional (3,0 por ciento). La morosidad de las cajas rurales fue de 14,8 por ciento; empresas financieras, 5,9 por ciento; banca múltiple, 4,7 por ciento; edpymes, 4,4 por ciento; cajas municipales, 4,4 por ciento; Agrobanco, 4,4 por ciento y Banco de la Nación, 0,7 por ciento.

GRÁFICO N° 6
MOROSIDAD
(En porcentaje)

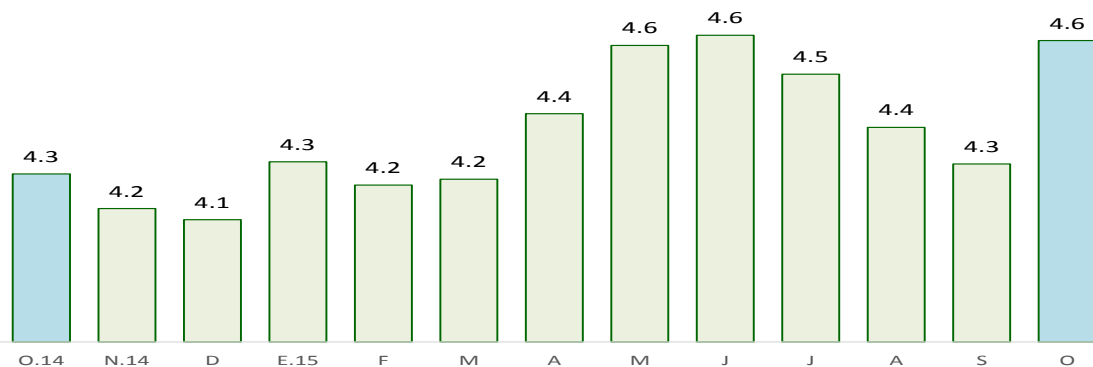

Fuente: SBS y AFP

FUENTE: Superintendencia de Banca, Seguros y AFP (SBS).

ELABORACIÓN: BCRP - Sucursal Piura. Departamento de Estudios Económicos

2. Depósitos

- En noviembre, los depósitos en las instituciones financieras aumentaron 1,1 por ciento interanual, lo que supuso una notable caída respecto de la tasa de similar mes del año previo (8,8 por ciento).
- Por tipo de moneda, los depósitos en soles crecieron 1,8 por ciento interanual, mientras que las captaciones en moneda extranjera se contrajeron en 1,3 por ciento. La tasa de dolarización de los depósitos fue de 22,9 por ciento.
- Según tipo de depósito, los ahorros corrientes, que concentran el 44,7 por ciento del total, mostraron un crecimiento interanual de 8,2 por ciento, mientras que los depósitos a plazos se expandieron en 2,2 por ciento y los depósitos a la vista se contrajeron en 14,1 por ciento.

CUADRO N° 9
DEPÓSITOS 1/
(Saldos en millones de nuevos soles)

	Saldos en millones de nuevos soles		Tasa de crecimiento (%)	
	Oct-15	Nov-15	Mes	12 Meses
POR TIPO DE DEPÓSITO				
Vista	446	413	-7.3	-14.1
Ahorro	982	978	-0.4	8.2
A plazo	778	798	2.5	2.2
TOTAL	2 206	2 189	-0.8	1.1
POR TIPO DE MONEDA				
MN	1 683	1 688	0.3	1.8
ME (Mill. US\$)	175	168	-4.1	-1.3

Fuente: SBS y AFP.

Elaboración: BCRP, Sucursal Piura. Departamento de Estudios Económicos.

GRÁFICO Nº 7
CRECIMIENTO DE LOS DEPÓSITOS 1/
 (Variación % respecto a similar mes del año anterior)

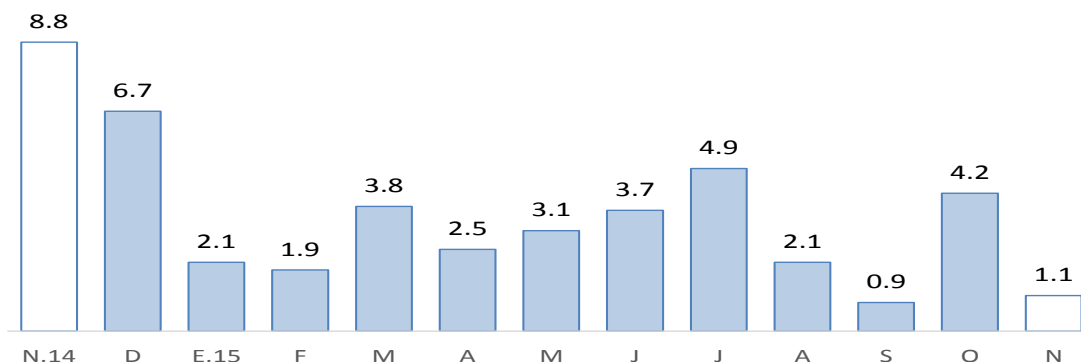

Fuente: SBS y AFP

1/ Comprende banca múltiple, cajas municipales, cajas rurales y financieras. Por falta de disponibilidad de series de depósitos del Banco de la Nación no se considera en el presente gráfico.

V. GASTO PÚBLICO NO FINANCIERO

1. Gasto corriente no financiero

- En noviembre, el gasto corriente no financiero bordeó los S/.166 millones y resultó mayor en 10,6 por ciento, en términos reales, al ejecutado en similar mes del año pasado. Esto se explica por la expansión en el gasto del Gobierno Nacional (25,4 por ciento). En lo que va del año, el gasto público corriente mostró un incremento del 3,7 por ciento respecto de análogo período del año previo.

CUADRO Nº 10
GASTO PÚBLICO CORRIENTE 1/2
 (Millones de nuevos soles)

	NOVIEMBRE			ENERO - NOVIEMBRE		
	2014	2015	Var.% real	2014	2015	Var.% real
Gobierno Nacional	66	86	25,4	801	910	9,7
Gobierno Regional	57	60	2,2	642	662	-0,3
Gobiernos locales	22	20	-12,3	218	211	-6,5
TOTAL	144	166	10,6	1 661	1 783	3,7

1/ Información actualizada al 30 de noviembre 2015.

2/ Comprende el gasto en remuneraciones, pensiones, bienes y servicios.

Fuente: Ministerio de Economía y Finanzas.

Elaboración: BCRP, Sucursal Piura. Departamento de Estudios Económicos.

2. Gasto de capital

- En el mes bajo análisis, la inversión pública correspondiente a los tres niveles de gobierno totalizó S/.58 millones y aumentó 16,0 por ciento, en términos reales, respecto de similar mes del año pasado, debido al incremento en el gasto de capital del Gobierno Nacional (26,5 por ciento) y del Gobierno Regional (99,2 por ciento). En lo que va del año, la inversión pública total mostró un crecimiento real de 1,9 por ciento, como resultado de la expansión observada en el Gobierno Regional (17,0 por ciento), explicada, en buena medida, por las transferencias para los pagos diferidos a la concesionaria del Proyecto Olmos.

CUADRO Nº 11
INVERSIÓN PÚBLICA 1/ 2/
(Millones de nuevos soles)

	NOVIEMBRE			ENERO - NOVIEMBRE		
	2014	2015	Var.% real	2014	2015	Var.% real
Gobierno Nacional	8	10	26,5	93	97	0,6
Gobierno Regional	11	23	99,2	209	253	17,0
Gobiernos locales	29	25	-18,1	215	196	-12,2
Inversión Pública	48	58	16,0	517	546	1,9

1/ Información actualizada al 30 de noviembre 2015.

2/ Comprende la adquisición de activos no financieros.

Fuente: Ministerio de Economía y Finanzas.

Elaboración: BCRP, Sucursal Piura. Departamento de Estudios Económicos.

- En cuanto al avance de la inversión pública, al finalizar noviembre se ubica en 54,5 por ciento del Presupuesto Institucional Modificado (PIM) ascendente a S/.1 002 millones, correspondiendo al Gobierno Nacional una ejecución del 60,7 por ciento; al Gobierno Regional, del 65,3 por ciento y a los Gobiernos Locales, del 43,4 por ciento.

GRÁFICO Nº 8
CRECIMIENTO DE LA INVERSIÓN PÚBLICA 1/
(Variación % real)

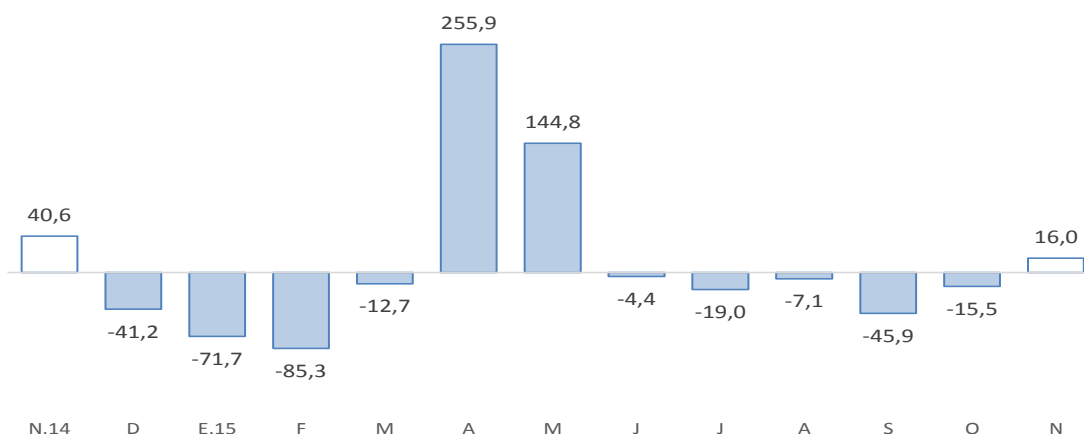

Fuente: BCRP-Departamento de Estadísticas Fiscales

Fuente: Ministerio de Economía y Finanzas (MEF)

- El Gobierno Nacional invirtió en infraestructura de la Universidad Nacional Pedro Ruiz Gallo (S/.2,2 millones) y de la IE 10106 (S/.1,3 millones); asimismo, en la construcción de infraestructura pesquera para consumo humano directo en San José (S/.1,3 millones) y en obras de mejoramiento de diversas zonas arqueológicas (S/.2,1 millones); entre éstas, el Complejo Arqueológico de Túcume (S/.1,4 millones).
- El gasto de capital del Gobierno Regional se enfocó en instalaciones educativas (S/.16,1 millones), sobresaliendo obras de mejoramiento del Colegio Militar Elías Aguirre en Pimentel (S/.9,4 millones) y de la IE Nuestra Señora Del Rosario de Chiclayo (S/.2,5 millones). Asimismo, se ejecutó infraestructura vial (S/.2,9 millones).
- Finalmente, la inversión de los Gobiernos Locales se destinó básicamente a instalaciones educativas (S/.3,5 millones), infraestructura vial (S/.5,4 millones) y proyectos de agua y

saneamiento (S/.9,0 millones), entre los cuales sobresalieron el de San José (S/.4,3 millones) y Cayaltí (S/.1,2 millones).

VI. ANEXOS

ANEXO 1

LAMBAYEQUE: PRODUCCIÓN AGROPECUARIA 1/
(TM)

	2014		2015											
	NOV	DIC	ENE	FEB	MAR	ABR	MAY	JUN	JUL	AGO	SET	OCT	NOV	
AGRICOLA														AGRICOLA
Algodón	0	0	0	0	0	5 047	3 632	2 257	0	0	0	0	0	Algodón
Arroz	0	22 807	8 729	2 727	0	110	67 029	215 852	119 774	3 788	0	0	0	Arroz
Café	0	0	0	0	20	0	60	226	217	90	100	150	0	Café
Camote	13 204	5 320	2 105	1 033	1 234	673	461	954	1 512	2 739	4 071	6 020	6 941	Camote
Cebolla	1 555	3 205	612	740	898	876	1 395	1 327	2 037	720	2 188	904	867	Cebolla
Frijol caupi	1 082	468	45	68	38	162	200	392	230	202	271	421	191	Frijol caupi
Frijol grano seco	644	75	52	29	24	30	3	0	66	69	46	252	461	Frijol grano seco
Frijol palo verde	544	441	235	158	8	0	0	417	1 142	1 487	1 402	1 187	876	Frijol palo verde
Limón	1 284	3 932	5 592	5 643	5 418	4 060	3 847	4 169	4 401	4 174	3 821	4 746	4 815	Limón
Maíz amiláceo	1 156	615	134	73	167	424	785	816	858	651	602	750	1 568	Maíz amiláceo
Maíz amarillo duro	9 150	5 361	8 622	4 504	3 033	8 044	5 540	7 813	8 752	18 433	27 371	22 242	11 374	Maíz amarillo duro
Maíz choclo	264	912	1 529	1 398	1 520	744	1 997	1 873	3 175	2 843	3 208	3 036	416	Maíz choclo
Papa	1 050	1 820	240	200	410	325	0	0	554	1 050	0	0	0	Papa
Páprika	0	2 399	36	0	0	0	0	0	0	0	122	124	876	Páprika
Piquillo	5 872	3 844	7 877	0	0	0	0	0	0	12	130	0	0	Piquillo
Tomate	1 056	1 146	960	779	731	130	789	802	1 310	1 248	1 451	1 286	1 613	Tomate
Trigo	0	0	0	0	0	0	0	54	712	367	0	0	0	Trigo
Yuca	551	1 355	45	0	43	390	368	0	628	936	728	779	820	Yuca
Mango	0	88	7 344	20 419	3 983	0	0	0	0	0	0	0	302	Mango
Maracuyá	885	1 045	1 602	1 033	959	794	529	699	1 024	1 071	1 198	1 644	1 555	Maracuyá
Caña de azúcar*	246 766	234 023	176 472	148 829	111 239	116 100	75 736	153 945	160 106	174 628	229 259	251 822	257 032	Caña de azúcar*
PECUARIO														PECUARIO
Carne de ave ^{2/}	1 267	1 523	1 594	1 596	2 058	2 019	1 671	1 820	2 146	1 859	1 533	1 468	1 373	Carne de ave ^{2/}
Carne de caprino ^{2/}	72	78	75	68	68	66	68	74	76	77	80	77	65	Carne de caprino ^{2/}
Carne de ovino ^{2/}	129	116	119	117	115	122	124	123	115	118	115	125	125	Carne de ovino ^{2/}
Carne de porcino ^{2/}	152	156	173	166	143	155	159	158	165	166	166	167	134	Carne de porcino ^{2/}
Carne de vacuno ^{2/}	530	456	530	502	486	484	514	502	487	474	563	549	524	Carne de vacuno ^{2/}
Huevos	841	807	749	741	736	721	684	669	652	541	764	781	781	Huevos
Leche	4 260	4 476	4 531	4 383	4 441	4 468	4 610	4 153	4 298	4 636	4 559	2 750	4 516	Leche

1/ Cifras preliminares

2/ Peso neto

FUENTE : MINAGRI

ELABORACIÓN: BCRP Sucursal Piura. Departamento de Estudios Económicos



ANEXO 2

**LAMBAYEQUE: PRODUCCIÓN PESQUERA 1/
(T.M.)**

	2014		2015											
	NOV	DIC	ENE	FEB	MAR	ABR	MAY	JUN	JUL	AGO	SET	OCT		NOV
CHD 2/	970	865	1911	1309	1368	350	272	2629	456	251	2158	2236	2559	CHD 2/
1. Fresco	970	865	1911	1309	1368	350	272	2 629	456	251	2 158	2 236	2 559	1. Fresco
TOTAL	970	865	1 911	1 309	1 368	350	272	2 629	456	251	2 158	2 236	2 559	TOTAL

1/ Cifras preliminares

2/ Consumo Humano Directo

FUENTE: Gerencia Regional de la Producción-Lambayeque

ELABORACIÓN: BCRP, Sucursal Piura. Departamento de Estudios Económicos

ANEXO 3

**LAMBAYEQUE: PRODUCCIÓN MANUFACTURERA 1/
(Índice de volumen físico : 1998 = 100)**

DESCRIPCIÓN	2014		2015											DESCRIPCIÓN
	NOV	DIC	ENE	FEB	MAR	ABR	MAY	JUN	JUL	AGO	SET	OCT	NOV	
Manufactura Primaria														Manufactura Primaria
Arroz pilado	547.1	677.6	569.3	913.1	622.1	593.6	856.5	620.5	650.8	683.0	583.5	609.2	593.5	Arroz pilado
Azúcar	178.5	188.3	163.1	104.0	59.3	64.1	43.9	110.6	108.0	155.5	228.3	245.8	193.7	Azúcar
Manufactura No Primaria														Manufactura No Primaria
Café soluble	53.9	49.3	59.6	35.4	39.4	57.6	47.6	68.5	60.5	54.8	61.5	46.0	49.4	Café soluble
Jugos de fruta	1 567.6	972.1	1 441.5	2 927.5	1 681.7	1 833.4	2 777.4	1 923.9	2 177.5	2 672.3	2 057.6	639.8	1 388.3	Jugos de fruta
Aceite esencial de limón	0.0	0.0	0.0	0.0	0.0	0.0	115.7	19.3	169.8	162.1	0.0	0.0	0.0	Aceite esencial de limón
Cáscara de limón deshidratada	21.6	43.2	53.9	84.2	134.4	107.2	273.3	151.1	86.4	86.4	21.6	11.4	21.6	Cáscara de limón deshidratada
Alcohol etílico	15.2	13.3	13.8	18.0	13.9	14.3	6.5	19.0	19.4	22.7	18.1	25.8	22.8	Alcohol etílico
TOTAL	118.6	118.4	138.9	192.5	85.3	93.7	157.1	118.2	119.2	165.3	198.6	154.6	128.4	TOTAL

1/ Cifras Preliminares

FUENTE: MINAGRI y empresas industriales

ELABORACIÓN: BCRP Sucursal Piura. Departamento de Estudios Económicos



ANEXO 4

**LAMBAYEQUE: PRODUCCIÓN MANUFACTURERA 1/
(Variación Porcentual) 2/**

DESCRIPCIÓN	2014		2015											DESCRIPCIÓN
	NOV	DIC	ENE	FEB	MAR	ABR	MAY	JUN	JUL	AGO	SET	OCT	NOV	
Manufactura Primaria	-9.6	-17.7	-16.6	30.5	-0.2	-7.2	33.2	4.2	-4.3	5.0	5.5	-1.3	8.5	Manufactura Primaria
Arroz pilado	-7.3	-17.1	-12.5	42.9	4.4	-1.7	53.0	11.1	-0.5	10.3	7.9	-1.4	8.5	Arroz pilado
Azúcar	-21.6	-22.1	-41.7	-50.0	-44.4	-50.8	-74.9	-41.2	-33.9	-31.1	-8.9	-1.1	8.5	Azúcar
Manufactura No Primaria	125.2	64.5	-3.7	146.0	133.6	96.2	113.1	6.8	13.0	8.8	17.9	31.6	-9.2	Manufactura No Primaria
Café soluble	12.6	73.9	25.4	105.4	-34.6	31.6	-19.3	26.9	42.1	18.3	-7.2	-11.6	-8.4	Café soluble
Maracuyá en jugo	182.3	65.3	-4.0	174.1	216.6	170.2	152.5	13.6	10.4	8.4	24.6	48.8	-11.4	Maracuyá en jugo
Aceite esencial de limón	n.d.	n.d.	n.d.	-100.0	225.0	-100.0	300.0	-89.7	340.0	50.0	n.d.	n.d.	n.d.	Aceite esencial de limón
Cáscara de limón deshidratada	0.0	100.1	-50.0	-44.6	-21.9	-28.6	182.3	-0.1	33.3	33.3	0.0	-52.7	0.0	Cáscara de limón deshidratada
Alcohol etílico	-50.6	16.2	-48.2	-29.7	-46.9	-60.3	-80.8	-41.5	-42.0	-26.3	-48.5	17.4	49.5	Alcohol etílico
TOTAL	-8.8	-17.3	-16.4	31.7	0.8	-6.4	34.0	4.2	-4.0	5.1	5.7	-1.2	8.3	TOTAL

1/ Cifras Preliminares

2/ Variación mayor a 1000 por ciento.

FUENTE: MINAGRI y empresas industriales

ELABORACION: BCRP. Sucursal Piura. Departamento de Estudios Económicos.

ANEXO 5

**LAMBAYEQUE: EXPORTACIONES FOB POR GRUPOS DE PRODUCTO 1/
(Millones de US\$)**

TIPO	2014		2015											TIPO
	NOV	DIC	ENE	FEB	MAR	ABR	MAY	JUN	JUL	AGO	SET	OCT	NOV	
I. Productos Tradicionales	25.6	18.0	2.2	2.3	2.6	4.4	7.3	4.7	16.6	17.1	25.8	24.7	19.3	I. Productos Tradicionales
Agropecuario	23.1	18.0	2.2	2.3	2.6	4.4	7.3	4.7	16.6	17.1	25.8	24.7	19.3	Agropecuario
Minería	2.5	0.0	0.1	0.0	0.0	0.0	0.0	0.0	0.0	0.0	0.0	0.0	0.0	Minería
II. Productos No Tradicionales	34.5	31.4	21.7	26.9	21.6	20.9	33.7	28.9	19.7	19.8	24.0	33.7	43.1	II. Productos No Tradicionales
Agropecuario	34.0	31.0	21.3	26.7	20.3	20.7	32.4	27.6	18.9	19.3	23.5	33.6	42.8	Agropecuario
Maderas y Papeles	0.0	0.0	0.0	0.0	0.0	0.0	0.0	0.0	0.0	0.0	0.0	0.0	0.0	Maderas y Papeles
Metal-Mecánico	0.0	0.0	0.0	0.0	0.0	0.0	0.1	0.0	0.0	0.0	0.0	0.0	0.0	Metal-Mecánico
Minería No Metálica	0.0	0.0	0.0	0.0	0.0	0.0	0.0	0.0	0.1	0.0	0.0	0.0	0.0	Minería No Metálica
Pesquero	0.0	0.1	0.1	0.0	0.1	0.0	0.0	0.1	0.1	0.0	0.0	0.0	0.2	Pesquero
Químico	0.3	0.1	0.0	0.0	1.1	0.0	1.2	0.7	0.6	0.5	0.4	0.0	0.0	Químico
Resto de No Tradicionales	0.0	0.0	0.1	0.0	0.0	0.0	0.0	0.0	0.0	0.0	0.1	0.0	0.0	Resto de No Tradicionales
Sidero-Metalúrgico y Joyería	0.0	0.0	0.0	0.0	0.0	0.0	0.0	0.0	0.0	0.0	0.0	0.0	0.0	Sidero-Metalúrgico y Joyería
Textil	0.1	0.1	0.1	0.1	0.0	0.1	0.0	0.4	0.0	0.0	0.0	0.0	0.1	Textil
TOTAL EXPORTACIONES	60.0	49.4	23.9	29.1	24.2	25.3	41.0	33.6	36.3	36.9	49.8	58.4	62.3	TOTAL EXPORTACIONES

1/ Cifras preliminares

FUENTE: SUNAT

ELABORACIÓN: BCRP Sucursal Plura. Departamento de Estudios Económicos



ANEXO 6



LAMBAYEQUE: EXPORTACIONES DE PRODUCTOS NO TRADICIONALES 1/
(Millones de US\$)

TIPO	2014		2015											TIPO	
	NOV	DIC	ENE	FEB	MAR	ABR	MAY	JUN	JUL	AGO	SET	OCT	NOV		
Arroz	0.0	0.0	0.0	0.0	0.0	0.0	0.0	0.0	0.0	0.0	0.0	0.0	0.0	0.0	Arroz
Bananas	0.1	0.2	0.1	0.1	0.1	0.0	0.1	0.1	0.0	0.0	0.1	0.2	0.2	0.2	Bananas
Cortezas de limon	0.0	0.1	0.1	0.6	0.9	0.6	0.9	0.9	0.4	0.2	0.1	0.1	0.1	0.1	Cortezas de limon
Jugo de limon	0.2	0.0	0.1	0.2	0.2	0.1	0.1	0.1	0.1	0.1	0.1	0.1	0.1	0.1	Jugo de limon
Jugo de maracuya	1.4	1.0	1.3	3.0	1.8	1.3	2.2	2.2	2.8	3.3	2.6	1.1	1.6	1.6	Jugo de maracuya
Mangos	0.0	0.7	5.0	11.4	5.1	2.3	1.4	0.1	0.1	0.1	0.0	0.1	0.9	0.9	Mangos
Paltas	0.0	0.0	0.0	0.1	1.3	6.0	15.9	11.0	1.4	0.4	0.0	0.0	0.0	0.0	Paltas
Uvas	15.6	12.7	2.1	0.5	0.2	0.0	0.0	0.0	0.0	0.0	0.7	14.0	20.1	20.1	Uvas
Otras frutas	0.1	0.0	0.1	0.1	0.1	1.0	1.1	0.6	0.5	0.6	0.5	0.3	0.3	0.3	Otras frutas
Frijoles	3.2	2.8	1.3	1.1	0.5	0.6	0.3	1.9	2.6	1.9	2.0	3.0	3.2	3.2	Frijoles
Pimientos preparados	5.2	3.7	3.0	3.2	3.5	2.8	3.1	3.2	2.3	5.2	8.6	6.6	7.6	7.6	Pimientos preparados
Otras legumbres	2.7	2.9	2.7	1.6	2.6	2.0	2.3	2.3	3.4	2.3	3.5	3.3	4.0	4.0	Otras legumbres
Tabaco	0.0	0.0	0.0	0.0	0.0	0.0	0.0	0.0	0.0	0.0	0.0	0.0	0.0	0.0	Tabaco
Cacao	0.0	0.0	0.1	0.0	0.0	0.0	0.0	0.0	0.0	0.1	0.0	0.0	0.0	0.0	Cacao
Manteca de cacao	0.0	0.0	0.0	0.1	0.1	0.1	0.1	0.2	0.1	0.0	0.2	0.0	0.1	0.1	Manteca de cacao
Paprika	0.6	0.5	0.1	0.1	0.0	0.1	0.0	0.0	0.0	0.0	0.0	0.1	0.4	0.4	Paprika
Otros prod.agropec. no tradicionales	4.8	6.4	5.6	4.7	3.9	3.8	4.6	5.0	5.2	4.8	5.1	4.7	4.2	4.2	Otros prod.agropec. no tradicionales
AGROPECUARIOS	34.0	31.0	21.3	26.7	20.3	20.7	32.4	27.6	18.9	19.3	23.5	33.6	42.8	42.8	AGROPECUARIOS
Aceite esencial de limon	0.0	0.0	0.0	0.0	1.1	0.0	1.2	0.7	0.6	0.5	0.4	0.0	0.0	0.0	Aceite esencial de limon
Otros productos químicos	0.3	0.1	0.0	0.0	0.0	0.0	0.0	0.0	0.0	0.0	0.0	0.0	0.0	0.0	Otros productos químicos
QUIMICOS	0.3	0.1	0.0	0.0	1.1	0.0	1.2	0.7	0.6	0.5	0.4	0.0	0.0	0.0	QUIMICOS
OTROS NO TRADICIONALES	0.2	0.3	0.3	0.2	0.2	0.2	0.1	0.5	0.2	0.0	0.1	0.0	0.3	0.3	OTROS NO TRADICIONALES
TOTAL DE EXPORTACIONES NO TRADICIONALES	34.5	31.4	21.7	26.9	21.6	20.9	33.7	28.9	19.7	19.8	24.0	33.7	43.1	43.1	TOTAL DE EXPORTACIONES NO TRADICIONALES

1/Cifras preliminares

FUENTE: SUNAT

ELABORACIÓN: BCRP Sucursal Piura. Departamento de Estudios Económicos



ANEXO 7

LAMBAYEQUE: INGRESOS CORRIENTES DEL GOBIERNO CENTRAL 1/

(Millones de nuevos soles)

	2014		2015											
	NOV	DIC	ENE	FEB	MAR	ABR	MAY	JUN	JUL	AGO	SET	OCT	NOV	
I. Ingresos Tributarios	45.8	52.8	53.5	39.0	48.9	50.8	39.4	40.6	36.4	39.1	44.7	42.5	51.5	I. Ingresos Tributarios
1. Impuestos a los ingresos	18.0	22.7	21.1	16.3	26.8	25.2	15.3	15.7	13.5	15.8	15.5	15.6	17.0	1. Impuestos a los ingresos
-Personas Naturales	5.2	6.9	6.8	4.4	5.2	5.9	4.8	5.4	4.5	5.2	5.2	5.1	5.2	-Personas Naturales
-Personas Jurídicas	11.4	13.8	13.5	11.3	11.4	7.9	7.7	7.8	8.0	9.3	9.2	9.7	11.1	-Personas Jurídicas
-Regularización	1.4	2.1	0.8	0.7	10.2	11.4	2.8	2.5	1.1	1.4	1.1	0.7	0.7	-Regularización
2. Impuesto a la Importación	0.0	0.0	0.0	0.0	0.0	0.0	0.0	0.0	0.0	0.0	0.0	0.0	0.0	2. Impuesto a la Importación
3. Impuestos General a las Ventas	20.5	21.4	24.6	19.0	17.0	18.9	18.3	16.5	16.2	17.5	21.7	19.5	23.0	3. Impuestos General a las Ventas
-Operaciones Internas	20.5	21.4	24.6	19.0	17.0	18.9	18.3	16.5	16.2	17.5	21.7	19.5	23.0	-Operaciones Internas
-Operaciones Externas	0.0	0.0	0.0	0.0	0.0	0.0	0.0	0.0	0.0	0.0	0.0	0.0	0.0	-Operaciones Externas
4. Impuestos Selectivo al Consumo	0.5	0.5	0.4	0.5	0.2	0.2	0.2	0.0	0.2	0.5	0.1	0.7	0.1	4. Impuestos Selectivo al Consumo
5. Otros ingresos tributarios	6.8	8.1	7.4	3.2	4.9	6.5	5.6	8.3	6.5	5.3	7.4	6.8	11.4	5. Otros ingresos tributarios
II. Ingresos No Tributarios	0.0	0.0	0.0	0.0	0.0	0.0	0.0	0.0	0.0	0.0	0.0	0.0	0.0	II. Ingresos No Tributarios
INGRESOS CORRIENTES (I+II)	45.9	52.8	53.6	39.0	49.0	50.8	39.4	40.6	36.4	39.1	44.7	42.6	51.5	INGRESOS CORRIENTES (I+II)

1/ En Términos Reales

FUENTE: SUNAT

ELABORACIÓN: BCRP Sucursal Piura. Departamento de Estudios Económicos

ANEXO 8

LAMBAYEQUE : GASTOS NO FINANCIEROS DEL GOBIERNO NACIONAL

(Millones de nuevos soles)

	2014		2015											
	NOV	DIC	ENE	FEB	MAR	ABR	MAY	JUN	JUL	AGO	SET	OCT	NOV	
GASTOS NO FINANCIEROS	72.9	158.5	79.1	75.2	86.4	82.5	112.2	82.6	96.0	87.3	107.1	93.4	96.2	GASTOS NO FINANCIEROS
a. GASTOS CORRIENTES	65.7	137.3	76.6	72.6	83.2	79.5	70.3	77.7	91.1	82.1	102.2	86.4	85.8	a. GASTOS CORRIENTES
1. Personal y obligaciones sociales	27.9	40.1	43.5	33.5	32.3	34.9	32.3	33.7	38.0	33.1	32.7	26.3	28.4	1. Personal y obligaciones sociales
2. Pensiones y otras prestaciones sociales	20.9	46.3	21.5	20.4	20.6	22.0	20.3	20.5	36.2	21.0	20.4	22.0	20.5	2. Pensiones y otras prestaciones sociales
3. Bienes y servicios	15.1	37.5	5.6	6.6	14.3	10.8	12.7	12.6	11.2	18.6	24.7	28.0	29.0	3. Bienes y servicios
4. Donaciones y transferencias	0.8	0.4	5.7	7.2	7.0	2.9	3.7	5.4	2.7	1.9	6.0	0.0	4.6	4. Donaciones y transferencias
5. Otros gastos	0.9	13.0	0.3	4.9	9.0	8.9	1.3	5.5	3.0	7.5	18.4	10.1	3.3	5. Otros gastos
b. GASTOS DE CAPITAL	7.2	21.1	2.5	2.6	3.2	3.0	41.9	4.9	4.9	5.2	4.9	7.0	10.4	b. GASTOS DE CAPITAL
1. Adquisición de activos no financieros	6.9	21.1	2.5	2.6	3.2	3.0	41.9	4.9	5.1	5.2	4.9	6.9	10.4	1. Adquisición de activos no financieros
2. Otros gastos de capital	0.3	0.0	0.0	0.0	0.0	0.0	0.0	0.0	1.1	0.0	0.0	0.1	0.0	2. Otros gastos de capital

FUENTE: Ministerio de Economía y Finanzas.

ELABORACIÓN: BCRP Sucursal Piura. Departamento de Estudios Económicos



ANEXO 9

LAMBAYEQUE: GASTOS NO FINANCIEROS DEL GOBIERNO REGIONAL

(Millones de nuevos soles)

	2014		2015											
	NOV	DIC	ENE	FEB	MAR	ABR	MAY	JUN	JUL	AGO	SET	OCT	NOV	
GASTOS NO FINANCIEROS	67.8	125.3	55.3	58.3	66.7	160.8	100.5	75.4	86.0	73.5	74.4	81.3	83.1	GASTOS NO FINANCIEROS
a. GASTOS CORRIENTES	56.8	99.0	54.5	51.9	52.4	59.7	61.8	58.7	69.6	61.9	62.8	68.6	60.4	a. GASTOS CORRIENTES
1. Personal y obligaciones sociales	36.9	52.2	39.3	33.7	32.9	40.3	38.1	36.4	43.5	39.3	39.3	39.9	40.4	1. Personal y obligaciones sociales
2. Pensiones y otras prestaciones sociales	8.1	13.2	11.3	8.5	8.3	8.3	8.1	8.1	10.7	8.8	8.2	8.4	8.3	2. Pensiones y otras prestaciones sociales
3. Bienes y servicios	11.1	29.4	3.5	9.3	10.7	10.7	14.9	12.7	14.8	13.3	14.6	19.8	10.8	3. Bienes y servicios
4. Donaciones y transferencias	0.0	0.0	0.0	0.0	0.0	0.0	0.0	0.0	0.0	0.0	0.0	0.0	0.0	4. Donaciones y transferencias
5. Otros gastos	0.8	4.3	0.4	0.4	0.5	0.4	0.7	1.5	0.6	0.5	0.7	0.5	0.9	5. Otros gastos
b. GASTOS DE CAPITAL	11.0	26.3	0.8	6.4	14.3	101.1	38.7	16.7	16.4	11.6	11.6	12.7	22.7	b. GASTOS DE CAPITAL
1. Adquisición de activos no financieros	11.0	26.3	0.8	6.4	14.3	101.1	38.7	16.7	16.4	11.6	11.6	12.7	22.7	1. Adquisición de activos no financieros
2. Otros gastos de capital	0.0	0.0	0.0	0.0	0.0	0.0	0.0	0.0	0.0	0.0	0.0	0.0	0.0	2. Otros gastos de capital

FUENTE: Ministerio de Economía y Finanzas.

ELABORACIÓN: BCRP Sucursal Piura. Departamento de Estudios Económicos

ANEXO 10

LAMBAYEQUE: GASTOS NO FINANCIEROS DE LOS GOBIERNOS LOCALES
(Millones de nuevos soles)

	2014		2015											
	NOV	DIC	ENE	FEB	MAR	ABR	MAY	JUN	JUL	AGO	SET	OCT	NOV	
GASTOS NO FINANCIEROS	52.2	127.3	13.4	21.3	40.7	39.5	42.0	40.6	46.2	36.6	34.1	38.1	44.8	GASTOS NO FINANCIEROS
a. GASTOS CORRIENTES	21.8	32.8	12.9	16.4	22.3	18.5	19.8	20.0	25.6	16.4	18.6	20.5	19.8	a. GASTOS CORRIENTES
1. Personal y obligaciones sociales	11.7	14.3	9.2	8.6	11.7	8.6	9.8	9.0	14.6	6.8	9.1	9.4	8.7	1. Personal y obligaciones sociales
2. Pensiones y otras prestaciones sociales	2.6	2.8	0.9	1.4	1.8	2.1	1.9	1.9	2.1	1.5	1.9	2.5	2.0	2. Pensiones y otras prestaciones sociales
3. Bienes y servicios	6.6	14.8	2.6	6.0	7.4	8.3	7.6	8.6	8.4	7.4	7.1	7.8	8.5	3. Bienes y servicios
4. Donaciones y transferencias	0.4	0.7	0.1	0.2	1.1	-0.7	0.2	0.2	0.2	0.3	0.2	0.2	0.3	4. Donaciones y transferencias
5. Otros gastos	0.4	0.3	0.1	0.2	0.3	0.2	0.3	0.3	0.3	0.4	0.3	0.6	0.3	5. Otros gastos
b. GASTOS DE CAPITAL	30.4	94.5	0.5	4.9	18.4	21.0	22.2	20.6	20.6	20.2	15.5	17.6	25.0	b. GASTOS DE CAPITAL
1. Adquisición de activos no financieros	30.1	94.4	0.5	4.9	18.3	20.9	22.1	20.5	37.3	20.1	15.4	17.6	24.9	1. Adquisición de activos no financieros
2. Otros gastos de capital	0.3	0.1	0.0	0.0	0.1	0.1	0.1	0.1	0.1	0.1	0.1	0.0	0.1	2. Otros gastos de capital

FUENTE: Ministerio de Economía y Finanzas.

ELABORACIÓN: BCRP Sucursal Piura. Departamento de Estudios Económicos



ANEXO 11

LAMBAYEQUE: CARTERA PESADA EN EL SISTEMA FINANCIERO 1/
(En porcentajes)

ENTIDADES FINANCIERAS	2014			2015										ENTIDADES FINANCIERAS
	OCT	NOV	DIC	ENE	FEB	MAR	ABR	MAY	JUN	JUL	AGO	SET	OCT	
AGROBANCO	2.0	2.4	1.9	2.3	2.3	1.8	1.9	2.1	3.6	3.0	2.8	3.7	4.4	AGROBANCO
BANCO DE LA NACIÓN 2/	0.5	0.5	0.5	0.5	0.5	0.5	0.6	0.6	0.6	0.7	0.7	0.8	0.7	BANCO DE LA NACIÓN 2/
A. BANCA MULTIPLE	4.1	4.1	4.2	4.5	4.3	4.4	4.6	4.8	4.7	4.6	4.4	4.3	4.7	A. BANCA MULTIPLE
B. INSTITUCIONES DE MICROFINANZAS														B. INSTITUCIONES DE MICROFINANZAS
Cajas Municipales	4.7	4.5	3.9	3.9	4.1	3.9	4.0	4.2	4.1	4.4	4.5	4.3	4.4	Cajas Municipales
Cajas Rurales	19.3	12.1	10.1	10.5	10.8	11.2	11.4	12.8	12.8	14.4	15.9	14.5	14.8	Cajas Rurales
Edpymes	5.4	5.5	5.1	5.1	5.2	5.0	5.1	4.9	5.0	4.8	4.5	4.4	4.4	Edpymes
Empresas Financieras	5.5	5.3	5.1	5.1	5.1	6.1	6.2	6.4	6.6	6.5	6.5	6.0	5.9	Empresas Financieras
TOTAL	4.3	4.2	4.1	4.3	4.2	4.2	4.4	4.6	4.6	4.5	4.4	4.3	4.6	TOTAL

1/ Cifras preliminares

2/ Sólo considera los créditos de consumo

FUENTE : SBS - Instituciones Financieras

ELABORACIÓN: BCRP Sucursal Piura. Departamento de Estudios Económicos