

BANCO CENTRAL DE RESERVA DEL PERÚ
SUCURSAL PIURA



LAMBAYEQUE: Síntesis de Actividad Económica
Octubre 2015¹

Departamento de Estudios Económicos

El Banco Central de Reserva del Perú (BCRP) ha considerado presentar un conjunto de indicadores sectoriales de actividad económica con la finalidad de poder realizar el seguimiento del desempeño de la economía departamental. Para el sector real, se ha utilizado el Valor Bruto de Producción a precios del año 2007 para los sectores disponibles. Cabe señalar que a partir de enero 2014, el Instituto Nacional de Estadística (INEI) ha realizado el cambio de año base (de 1994 a 2007) para la construcción del Producto Bruto Interno (PBI) nacional, estando en elaboración la desagregación departamental. En la medida que se publique referida información, el BCRP volvería a elaborar para cada departamento un indicador agregado de actividad económica.

¹ En el presente informe participaron Mario Alvarado Tabacchi, Rosario Alama Salazar y Bersabeth Palacios Patrón.

ÍNDICE

	<i>Página</i>
RESUMEN EJECUTIVO.....	3
I. ACTIVIDAD PRODUCTIVA.....	4
1. Actividad primaria.....	4
1.1 Sector agropecuario.....	4
1.2 Sector pesca	5
2. Otros indicadores sectoriales.....	6
2.1 Sector manufactura.....	6
2.2 Sector construcción.....	7
2.3 Arribos a los establecimientos de hospedaje.....	7
II. SECTOR EXTERNO	8
1. Exportaciones.....	8
III. CRÉDITO Y DEPÓSITOS.....	8
1. Crédito.....	8
2. Depósitos	10
IV. GASTO PÚBLICO NO FINANCIERO	11
1. Gasto corriente no financiero	11
2. Gasto de capital	11
V. ANEXOS	13

RESUMEN EJECUTIVO

Principales hechos de importancia

- En octubre, la **actividad primaria** mostró un desempeño positivo. Así, el sector agropecuario se expandió en 2,1 por ciento interanual y la pesca, en 228,6 por ciento.
- En cuanto a los **otros indicadores** de actividad económica en la región, se expandieron los despachos de cemento (32,9 por ciento), arribos a establecimientos de hospedaje (6,4 por ciento) y crédito (9,2 por ciento); en contraste, se contrajo la producción manufacturera (-1,2 por ciento) y la inversión pública (-15,5 por ciento).

Actividad primaria

- En octubre, la **actividad agropecuaria** creció en 2,1 por ciento interanual, por la expansión en la producción agrícola (2,0 por ciento) y pecuaria (2,6 por ciento). Este desempeño obedeció básicamente al incremento en la producción de maíz amarillo duro (16,9 por ciento) que compensó con creces la caída en caña de azúcar (-3,3 por ciento).
- La **pesca** destinada al consumo en estado fresco creció en 228,6 por ciento respecto a similar mes del año anterior. La mayor extracción correspondió a bonito y caballa.

Otros indicadores de actividad económica

- En octubre, la **actividad manufacturera** decreció en 1,2 por ciento respecto de similar mes del año previo, debido básicamente a la caída en la producción de arroz pilado (-1,4 por ciento) y azúcar (-1,1 por ciento).
- En el mes bajo análisis, los **despachos de cemento** crecieron en 32,9 por ciento con relación a octubre de 2014, constituyendo el tercer mes consecutivo de desempeño positivo.
- El número de **arribos a establecimientos de hospedaje**, durante el mes, aumentó en 6,4 por ciento interanual. Este resultado obedeció a la mayor llegada de visitantes nacionales (6,1 por ciento interanual) y extranjeros (13,3 por ciento).
- El **crédito** aumentó 9,2 por ciento respecto a similar mes del año pasado. El financiamiento a empresas se expandió en 5,6 por ciento y a personas, en 14,8 por ciento; en este último caso, incidió el incremento del crédito de consumo (17,0 por ciento) e hipotecario (11,3 por ciento).
- Por su parte, la **inversión pública** correspondiente a los tres niveles de gobierno disminuyó 15,5 por ciento, en términos reales, respecto de octubre del año previo, debido a la significativa reducción en el gasto de capital de los Gobiernos Locales (-28,2 por ciento) y, en menor medida, del Gobierno Nacional (-9,8 por ciento).

CUADRO N° 1
OTROS INDICADORES DE ACTIVIDAD ECONÓMICA
(Variación % respecto a similar mes del año anterior)

	May.15	Jun.15	Jul.15	Ago.15	Sep.15	Oct.15
Producción industrial 1/	↓ -15.1	↑ 4.1	↓ -4.0	↑ 5.1	↑ 5.0	↓ -1.2
Despachos de cemento 1/	↓ -5.1	↓ -1.2	↓ -2.5	↑ 9.2	↑ 19.6	↑ 32.9
Arribos a establecimientos de hospedaje 1/	↑ 7.9	↑ 3.7	↑ 2.2	↑ 9.9	↑ 5.5	↑ 6.4
Crédito total 2/	↑ 6.0	↑ 5.7	↑ 8.6	↑ 9.3	↑ 9.8	↑ 9.2
Crédito de consumo 2/	↑ 8.1	↑ 14.6	↑ 15.2	↑ 16.1	↑ 17.1	↑ 17.0
Crédito hipotecario 2/	↑ 13.6	↑ 12.7	↑ 12.5	↑ 12.0	↑ 11.9	↑ 11.3
Inversión pública 1/	↑ 144.8	↓ -4.4	↓ -19.0	↓ -7.1	↓ -45.9	↓ -15.5

1/ En términos reales.

2/ En términos nominales.

Fuentes: BCRP-Sucursales, SBS y MEF.



I. ACTIVIDAD PRODUCTIVA

1. Actividad primaria

1.1 Sector agropecuario

- En octubre, la actividad agropecuaria creció en 2,1 por ciento interanual, por la expansión en la producción agrícola (2,0 por ciento) y pecuaria (2,6 por ciento). Este desempeño obedeció básicamente al incremento en la producción de maíz amarillo duro (16,9 por ciento) que compensó con creces la caída en caña de azúcar (-3,3 por ciento). La expansión del maíz obedeció a un aumento de la superficie cosechada y permitió que en todo el período enero-octubre la producción de este cereal creciera en 55,1 por ciento. En relación con la caña de azúcar, ésta sigue afectada por problemas de bajos rendimientos y menores cosechas, en medio de una situación socialmente conflictiva en los meses previos que se está superando en la medida que precios ventajosos del producto están permitiendo atender las obligaciones sociales de las empresas y mejorar el manejo de los campos; incluso, en septiembre reinició operaciones la empresa Tumán, que venía manteniendo una huelga desde abril de este año.

CUADRO N° 2
SECTOR AGROPECUARIO 1/
(Toneladas)

Subsectores	Estructura Porcentual 2013 2/	OCTUBRE			ENERO-OCTUBRE		
		2014	2015	Var.%	2014	2015	Var.%
AGRÍCOLA	86.64			2.0			18.4
Orientada al mercado externo y agroindustria 2/	43.37			7.8			6.8
Algodón	1.02	0	0	n.d.	6 500	10 936	68.2
Café	0.32	57	150	163.2	570	863	51.4
Caña de Azúcar	17.22	260 513	251 822	-3.3	2 356 126	1 598 136	-32.2
Frijol Caupí	0.13	585	421	-28.0	1 517	2 029	33.8
Maíz Amarillo Duro	16.12	19 028	22 242	16.9	73 716	114 354	55.1
Mango	2.79	0	0	n.d.	47 047	31 746	-32.5
Maracuyá	0.45	807	1 644	103.7	8 379	10 553	25.9
Páprika	2.70	0	124	n.d.	1 021	282	-72.4
Piquillo	2.62	1 050	0	-100.0	4 242	8 019	89.0
Orientada al mercado interno 2/	43.26			-18.6			29.7
Arroz	34.94	0	0	n.d.	306 062	418 009	36.6
Camote	2.38	9 255	6 020	-35.0	25 119	20 802	-17.2
Cebolla	0.95	1 550	904	-41.7	12 287	11 697	-4.8
Frijol G/S	0.23	473	252	-46.7	711	571	-19.7
Frijol Palo Verde	0.04	475	1 187	149.9	1 078	6 036	459.9
Limón	1.86	5 286	4 746	-10.2	44 517	45 871	3.0
Maíz Amiláceo	0.48	866	750	-13.4	3 645	5 260	44.3
Maíz Choclo	1.05	2 366	3 036	28.3	19 700	21 323	8.2
Papa	0.24	1 750	0	-100.0	6 717	2 779	-58.6
Tomate	0.78	1 396	1 286	-7.9	9 912	9 486	-4.3
Trigo	0.11	0	0	n.d.	1 438	1 133	-21.2
Yuca	0.20	820	779	-5.0	5 009	3 917	-21.8
PECUARIO	13.36			2.6			-1.4
Carne de Ave 3/	2.60	1 394	1 468	5.3	17 688	17 763	0.4
Huevo	3.94	805	781	-3.0	7 780	7 037	-9.5
Carne de vacuno 3/	1.82	537	549	2.2	5 379	5 092	-5.3
Leche	3.65	2 635	2 750	4.4	41 100	42 830	4.2
Carne de Ovino 3/	0.50	129	125	-3.0	1 268	1 193	-5.9
Carne de Porcino 3/	0.58	162	167	3.1	1 672	1 619	-3.2
Carne de Caprino 3/	0.27	79	77	-2.6	763	727	-4.7
SECTOR AGROPECUARIO	100.00			2.1			14.5

1/ Cifras preliminares

2/ A precios de 2007

3/ Peso neto

Fuente: Ministerio de Agricultura y Riego

Elaboración: BCRP, Sucursal Piura. Departamento de Estudios Económicos



- En el período enero-octubre, la producción agropecuaria se expandió en 14,5 por ciento respecto de análogo período del año previo, debido principalmente al desempeño positivo del arroz (36,6 por ciento), maíz amarillo duro (55,1 por ciento) y algodón (68,2 por ciento), que contrarrestó el retroceso en caña de azúcar (-32,2 por ciento) y mango (-32,5 por ciento).
- En lo que va de la campaña agrícola 2015-2016 (agosto-octubre), se instalaron 11,1 miles de hectáreas de cultivos transitorios, lo que supuso una disminución del 4,7 por ciento con relación a similar período de la campaña anterior. Esto respondió básicamente a la menor siembra de maíz amarillo duro (-33,9 por ciento) y arroz (-8,9 por ciento). Cabe señalar que las condiciones hídricas son suficientemente holgadas como para atender la actual campaña agrícola. En efecto, la represa de Tinajones albergaba, al final del mes, un volumen de 195,2 millones de m³, lo que equivale al 63,4 por ciento de su capacidad efectiva actual y a un incremento del 3,6 por ciento con relación al volumen de octubre del año anterior.

CUADRO N° 3
SUPERFICIE SEMBRADA
(Hectáreas)

CULTIVO	Campaña Agrícola ^{2/}		Variación	
	2014/2015	2015/2016	Absoluta	Porcentual
CULTIVOS TRANSITORIOS	11 673	11 125	- 548	-4.7
Algodón	0	4	4	n.d.
Arroz	4 644	4 229	- 415	-8.9
Camote	412	420	8	1.9
Frijol Caupí	586	303	- 283	-48.3
Frijol G/S	174	276	102	58.6
Maíz Amarillo Duro	2 540	1 680	- 860	-33.9
Maíz Amiláceo	579	575	- 4	-0.7
Maíz Choclo	676	565	- 111	-16.4
Menestras	679	1 131	452	66.6
Papa	295	180	- 115	-39.0
Páprika	0	30	30	n.d.
Piquillo	100	91	- 9	-9.0
Trigo	0	0	0	n.d.
Yuca	169	95	- 74	-43.8
Otros	819	1 546	727	88.8
Total	11 673	11 125	- 548	-4.7

1/ Cifras preliminares

2/ De agosto a octubre

FUENTE: Dirección Regional de Agricultura de Lambayeque

1.2 Sector pesca

- En octubre, la actividad pesquera destinada al consumo en estado fresco creció en 228,6 por ciento respecto a similar mes del año anterior. La mayor extracción correspondió a bonito y caballa. En lo que va del año, el sector registró una expansión de 92,7 por ciento con relación a análogo período del año previo.

CUADRO N° 4
SECTOR PESCA 1/
(En toneladas)

	OCTUBRE			ENERO - OCTUBRE		
	2014	2015	Var.% 1/	2014	2015	Var.% 1/
CONSUMO HUMANO DIRECTO						
Fresco	669	2 236		6 205	12 964	
TOTAL			228.6			92.7

1/ Variación en términos reales a precios de 2007.

Fuente: Gerencia Regional de la Producción - Lambayeque

Elaboración: BCRP Sucursal Piura. Departamento de Estudios Económicos

2. Otros indicadores sectoriales

2.1 Sector manufactura

- En octubre, la actividad manufacturera decreció en 1,2 por ciento respecto de similar mes del año previo, debido básicamente a la caída en la producción de arroz pilado (-1,4 por ciento) y azúcar (-1,1 por ciento). El desempeño negativo mensual de la molinería de arroz no alcanzó para revertir el comportamiento positivo en lo que va del año. De otro lado, la industria azucarera está en proceso de revertir el impacto negativo de las paralizaciones laborales registradas en algunas de las empresas de la región y particularmente en Tumán, en la cual se reiniciaron las operaciones recién el 7 de septiembre último; la actual coyuntura favorable de precios abonaría en pro de la recuperación de esta rama industrial en los próximos meses.
- De otro lado, en lo que va del año, el sector se expandió en 5,1 por ciento, debido a la mayor producción arroz pilado (11,0 por ciento) merced a una mayor disponibilidad de materia prima; en contraste, la producción de azúcar se contrajo en 37,7 por ciento.

CUADRO N° 5
SECTOR MANUFACTURA 1/ 2/
(Variación % real respecto a similar periodo del año anterior)

Ramas de actividad	Estructura porcentual 2012 2/	OCTUBRE	ENERO - OCTUBRE
		Var. %	Var. %
MANUFACTURA PRIMARIA	86.2	-1.3	4.7
Arroz pilado	48.4	-1.4	11.0
Azúcar	37.8	-1.1	-37.7
MANUFACTURA NO PRIMARIA	13.8	31.6	43.1
Café soluble	11.6	-11.6	8.6
Jugos de fruta	0.2	48.8	54.6
Aceite esencial de limón	0.6	n.d.	7.3
Cáscara deshidratada de limón	0.3	-52.7	0.1
Alcohol etílico	1.1	17.4	-43.2
SECTOR MANUFACTURA	100.0	-1.2	5.1

1/ Cifras preliminares.

2/ A precios de 2007.

Fuente: Empresas Industriales y MINAGRI

GRÁFICO N° 1
CRECIMIENTO DE LA MANUFACTURA
(Variación % real respecto a similar mes del año anterior)

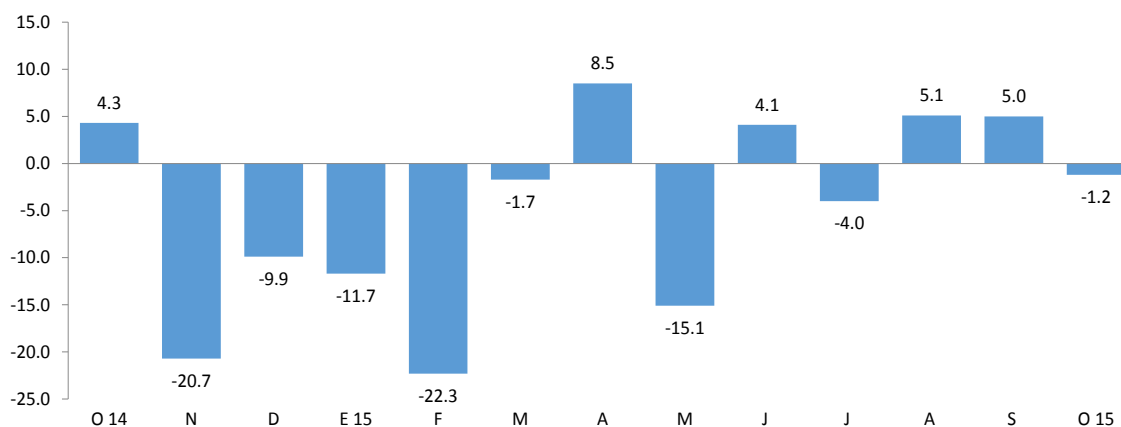

Fuente: BCRP, Sucursal Piura en base a información de empresas y MINAGRI.

2.2 Sector construcción

- En el mes bajo análisis, los despachos de cemento crecieron en 32,9 por ciento con relación a octubre de 2014, constituyendo el tercer mes consecutivo de desempeño positivo. En lo que va del año, dichos despachos se incrementaron en 2,7 por ciento respecto de similar período del año anterior.

GRÁFICO N° 2
CRECIMIENTO DE LOS DESPACHOS DE CEMENTO
(Variación % real respecto a similar mes del año anterior)

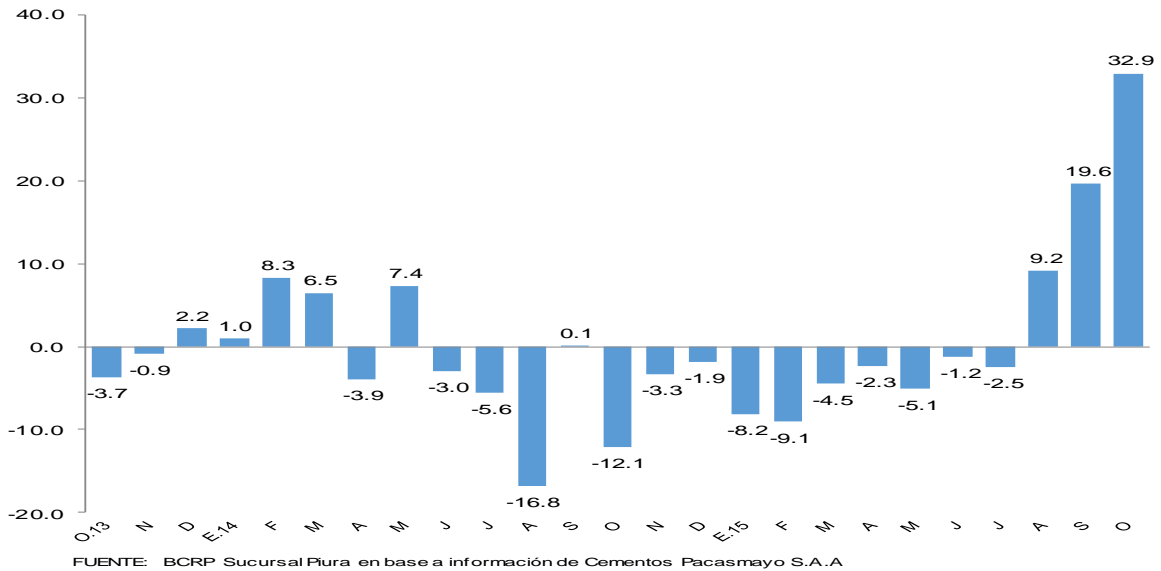

2.3 Arribos a los establecimientos de hospedaje

- En octubre, el número de arribos a establecimientos de hospedaje aumentó en 6,4 por ciento respecto de similar mes del año anterior. Este resultado obedeció a la mayor llegada de visitantes nacionales (6,1 por ciento interanual) y extranjeros (13,3 por ciento). En lo que va del año, el flujo de visitantes se expandió en 2,9 por ciento.

GRÁFICO N° 3
CRECIMIENTO DE ARRIBOS A ESTABLECIMIENTOS DE HOSPEDAJE
(Variación %)

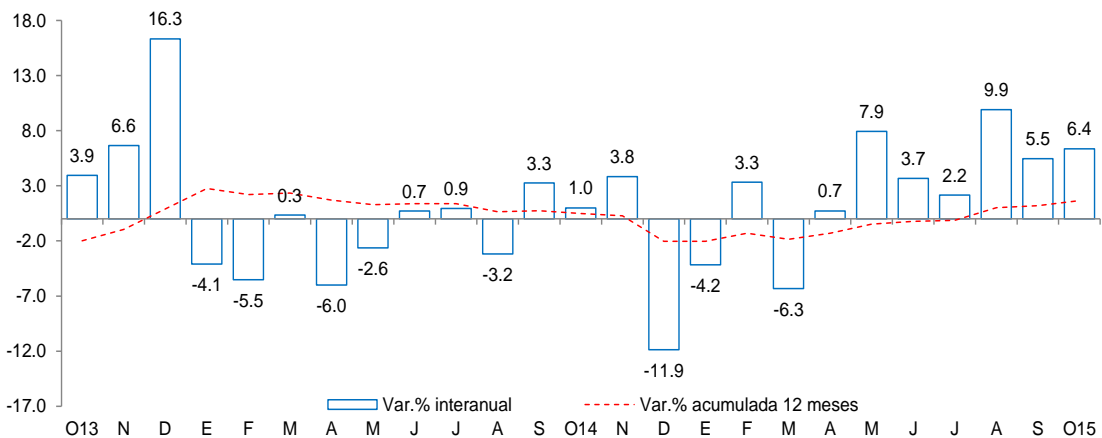

Fuente: Encuesta Mensual a Establecimientos de Hospedaje Temporal- MINCETUR



II. SECTOR EXTERNO

1. Exportaciones

- En octubre, las exportaciones de Lambayeque totalizaron US\$ 57,9 millones, es decir, 5,4 por ciento más respecto a igual mes del año pasado, básicamente por el incremento en las exportaciones no tradicionales (19,2 por ciento) que más que compensaron la caída en las tradicionales (-8,8 por ciento).
- En el caso de los productos tradicionales (US\$ 24,7 millones), la caída se explica por la menor venta de café.
- En relación con los productos no tradicionales (US\$ 33,2 millones), el incremento radicó en mayores ventas de uvas (99,4 por ciento), jugo de maracuyá (114,8 por ciento), pimientos preparados (8,8 por ciento) y mangos (428,0 por ciento), que contrarrestaron la caída en frijoles (-6,9 por ciento), entre otros.
- En lo que va del año, las exportaciones ascendieron a US\$ 357,9 millones, lo que significó una expansión de 11,5 por ciento respecto a similar período del año previo liderada por el dinamismo de los envíos de productos agrícolas no tradicionales (16,3 por ciento). Los principales países de destino fueron Estados Unidos (28,3 por ciento), Alemania (16,2 por ciento), Países Bajos (13,5 por ciento), Ecuador (6,7 por ciento) y Reino Unido (5,6 por ciento).

CUADRO Nº 6
EXPORTACIONES POR GRUPO DE PRODUCTOS 1/
(Valor FOB en millones de US\$)

	Estructura % 2013	OCTUBRE			ENERO - OCTUBRE		
		2014	2015	Var %	2014	2015	Var %
PRODUCTOS TRADICIONALES	31.9%	27	25	-8.8	105	108	2.2
Agropecuario	31.9%	27	25	-8.8	105	108	2.2
PRODUCTOS NO TRADICIONALES	68.1%	28	33	19.2	215	250	16.1
Agropecuario	66.1%	27	33	21.2	210	244	16.3
Químico	1.1%	0	0	-92.9	3	5	72.8
Otros	0.9%	0	0	-90.9	3	2	-41.6
TOTAL EXPORTACIONES	100.0%	55	58	5.4	321	358	11.5

1/ Cifras preliminares

FUENTE : SUNAT.

ELABORACIÓN: BCRP Sucursal Piura. Departamento de Estudios Económicos

III. CRÉDITO Y DEPÓSITOS

1. Crédito

- En octubre, el crédito registró un aumento de 9,2 por ciento interanual, lo cual significó un ritmo de crecimiento mayor al observado en similar mes del año previo (7,8 por ciento).
- Según tipo de moneda, el crédito en moneda nacional creció en 17,8 por ciento interanual, en tanto que las colocaciones en moneda extranjera decrecieron en 33,6 por ciento. El 89,8 por ciento del crédito fue otorgado en moneda nacional.



CUADRO Nº 7
CRÉDITO 1/
(Saldos en millones de nuevos soles)

	Saldos en millones de nuevos soles		Tasa de crecimiento (%)	
	Set-15	Oct-15	Mes	12 Meses
POR TIPO DE CRÉDITO				
Empresas	3 167	3 118	-1.6	5.6
Personas	2 176	2 194	0.8	14.8
Consumo	1 346	1 359	1.0	17.0
Hipotecario	830	835	0.6	11.3
TOTAL	5 343	5 312	-0.6	9.2
POR TIPO DE MONEDA				
MN	4 820	4 770	-1.0	17.8
ME (Mill. US\$)	176	182	3.5	-33.6

Fuente: SBS y AFP.

Elaboración: BCRP, Sucursal Piura. Departamento de Estudios Económicos.

GRÁFICO Nº 4
CRECIMIENTO DEL CRÉDITO 1/
(Variación % respecto a similar mes del año anterior)

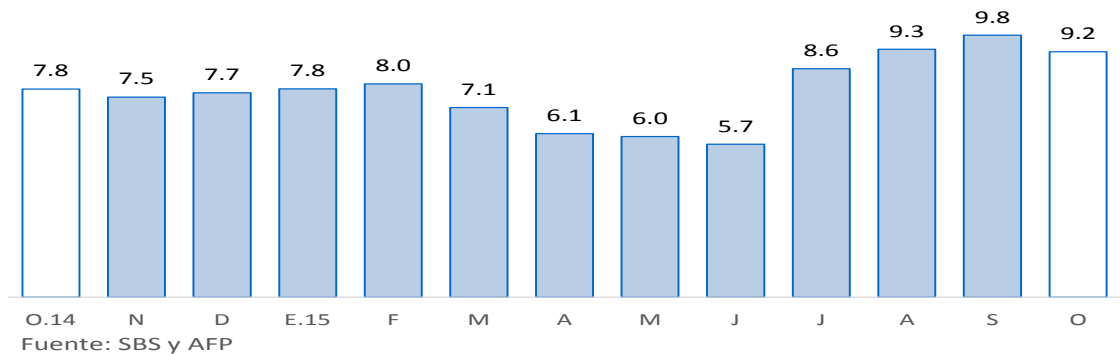

1/ Comprende banca múltiple, cajas municipales, cajas rurales, edpymes y financieras. Por falta de disponibilidad de series de crédito del Banco de la Nación y Agrobanco, no se consideran en el presente gráfico.

- Según tipo de crédito, el financiamiento a personas creció 14,8 por ciento, impulsado por la expansión del crédito de consumo e hipotecario (17,0 y 11,3 por ciento, respectivamente). Por otra parte, el financiamiento a empresas registró un incremento de 5,6 por ciento interanual; en este caso es destacable el dinamismo del crédito corporativo y a grandes empresas (18,0 por ciento interanual).

GRÁFICO Nº 5
EVOLUCIÓN DEL TIPO DE CRÉDITO
(Variación % respecto a similar mes del año anterior)

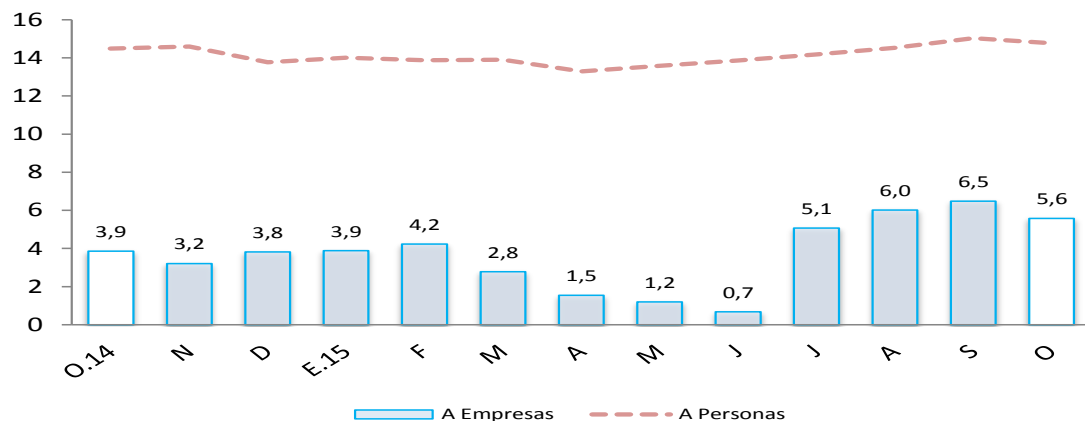

- La tasa de morosidad registrada en setiembre fue de 4,3 por ciento, 0,3 de punto porcentual más respecto al mismo mes de 2014 y por encima del promedio nacional (2,9 por ciento). La morosidad de las cajas rurales fue de 14,5 por ciento; empresas financieras, 6,0 por ciento; edpymes, 4,4 por ciento; cajas municipales, 4,3 por ciento; banca múltiple, 4,3 por ciento; Agrobanco, 3,7 por ciento y Banco de la Nación, 0,8 por ciento.

GRÁFICO N° 6
MOROSIDAD
(En porcentaje)

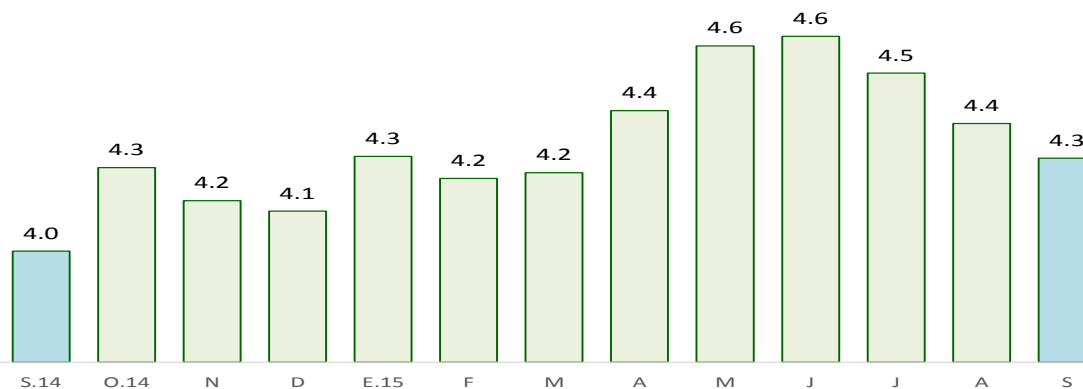

Fuente: SBS y AFP

FUENTE: Superintendencia de Banca, Seguros y AFP (SBS).

ELABORACIÓN: BCRP - Sucursal Piura. Departamento de Estudios Económicos

2. Depósitos

- En octubre, los depósitos en las instituciones financieras aumentaron 4,2 por ciento interanual.
- Por tipo de moneda, los depósitos en nuevos soles crecieron 3,2 por ciento interanual, mientras que las captaciones en moneda extranjera se expandieron en 7,4 por ciento. La tasa de dolarización de los depósitos fue de 23,7 por ciento.
- Según tipo de depósito, los ahorros corrientes, que concentran el 44,5 por ciento del total, mostraron un crecimiento interanual de 9,9 por ciento, mientras que los depósitos a plazos se expandieron en 3,4 por ciento y los depósitos a la vista se contrajeron en 5,4 por ciento.

CUADRO N° 8
DEPÓSITOS 1/
(Saldos en millones de nuevos soles)

	Saldos en millones de nuevos soles		Tasa de crecimiento (%)	
	Set-15	Oct-15	Mes	12 Meses
POR TIPO DE DEPÓSITO				
Vista	465	446	-4.0	-5.4
Ahorro	968	982	1.4	9.9
A plazo	778	778	0.0	3.4
TOTAL	2 211	2 206	-0.2	4.2
POR TIPO DE MONEDA				
MN	1 705	1 683	-1.3	3.2
ME (Mill. US\$)	170	175	3.4	7.4

Fuente: SBS y AFP.

Elaboración: BCRP, Sucursal Piura. Departamento de Estudios Económicos.

GRÁFICO Nº 7
CRECIMIENTO DE LOS DEPÓSITOS 1/
(Variación % respecto a similar mes del año anterior)

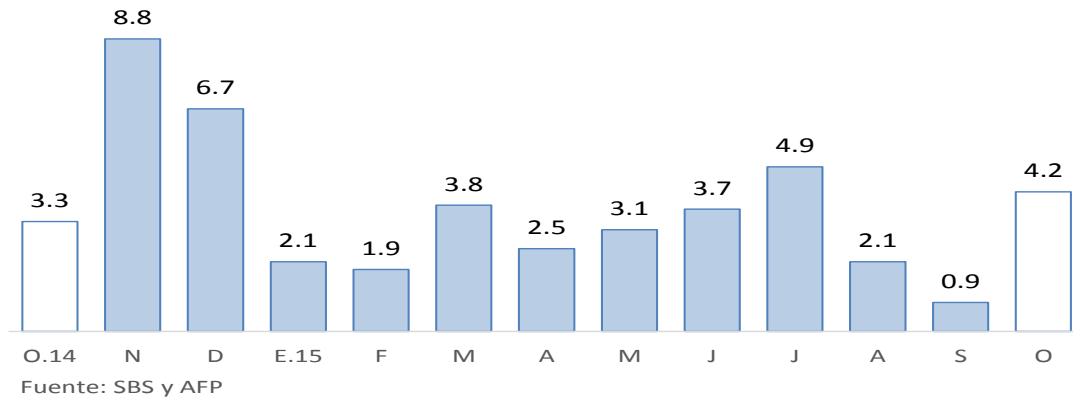

1/ Comprende banca múltiple, cajas municipales, cajas rurales y financieras. Por falta de disponibilidad de series de depósitos del Banco de la Nación no se considera en el presente gráfico.

IV. GASTO PÚBLICO NO FINANCIERO

1. Gasto corriente no financiero

- En octubre, el gasto corriente no financiero bordeó los S/.175 millones y resultó mayor en 24,5 por ciento, en términos reales, al ejecutado en similar mes del año pasado. Esto se explica por la expansión en el gasto del Gobierno Nacional (23,5 por ciento), Gobierno Regional (21,6 por ciento) y Gobiernos Locales (40,9 por ciento). En lo que va del año, el gasto público corriente mostró un incremento del 3,0 por ciento respecto de análogo período del año previo.

CUADRO Nº 9
GASTO PÚBLICO CORRIENTE 1/2
(Millones de nuevos soles)

	OCTUBRE			ENERO - OCTUBRE		
	2014	2015	Var.% real	2014	2015	Var.% real
Gobierno Nacional	68	86	23,5	735	824	8,3
Gobierno Regional	54	69	21,6	585	602	-0,6
Gobiernos locales	14	20	40,9	196	191	-5,9
TOTAL	136	175	24,5	1 517	1 617	3,0

1/ Información actualizada al 31 de octubre 2015.

2/ Comprende el gasto en remuneraciones, pensiones, bienes y servicios.

Fuente: Ministerio de Economía y Finanzas.

Elaboración: BCRP, Sucursal Piura. Departamento de Estudios Económicos.

2. Gasto de capital

- En el mes bajo análisis, la inversión pública correspondiente a los tres niveles de gobierno totalizó S/.37 millones y disminuyó 15,5 por ciento, en términos reales, respecto de similar mes del año pasado, debido a la significativa reducción en el gasto de capital de los Gobiernos Locales (-28,2 por ciento) y, en menor medida, del Gobierno Nacional (-9,8 por ciento). No obstante, en lo que va del año, la inversión pública total mostró un crecimiento real de 0,5 por ciento, como resultado de la expansión observada en el Gobierno Regional

(12,5 por ciento), explicada, en buena medida, por las transferencias para los pagos diferidos a la concesionaria del Proyecto Olmos.

CUADRO Nº 10
INVERSIÓN PÚBLICA 1/ 2/
(Millones de nuevos soles)

	OCTUBRE			ENERO - OCTUBRE		
	2014	2015	Var.% real	2014	2015	Var.% real
Gobierno Nacional	8	7	-9,8	85	87	-1,8
Gobierno Regional	11	13	6,6	198	230	12,5
Gobiernos locales	23	17	-28,2	186	171	-11,3
Inversión Pública	42	37	-15,5	469	488	0,5

1/ Información actualizada al 31 de octubre 2015.

2/ Comprende la adquisición de activos no financieros.

Fuente: Ministerio de Economía y Finanzas.

Elaboración: BCRP, Sucursal Piura. Departamento de Estudios Económicos.

- En cuanto al avance de la inversión pública, al finalizar octubre se ubica en 49,7 por ciento del Presupuesto Institucional Modificado (PIM), correspondiendo al Gobierno Nacional una ejecución del 53,6 por ciento; al Gobierno Regional, del 59,2 por ciento y a los Gobiernos Locales, del 40,1 por ciento.

GRÁFICO Nº 8
CRECIMIENTO DE LA INVERSIÓN PÚBLICA 1/
(Variación % real)

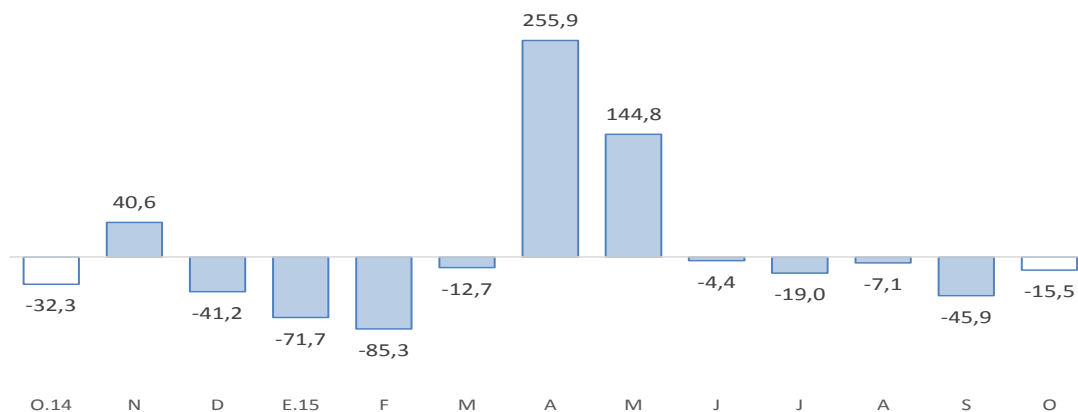

Fuente: BCRP-Departamento de Estadísticas Fiscales

Fuente: Ministerio de Economía y Finanzas (MEF)

- La inversión del Gobierno Nacional se destinó principalmente al mejoramiento de la carretera Oyotún – Las Delicias y a la reubicación del Puente Las Delicias (S/.1,1 millones); asimismo, a la construcción de infraestructura pesquera para consumo humano directo en San José (S/.1,5 millones) y a obras de mejoramiento de zonas arqueológicas (S/.1,0 millón).
- En relación con el Gobierno Regional, éste orientó su gasto de capital principalmente a instalaciones educativas (S/.5,0 millones), destacando entre éstas la IE Nuestra Señora Del Rosario de Chiclayo (S/.2,4 millones); asimismo, se ejecutaron obras diversas de infraestructura vial por S/.1,4 millones.
- Finalmente, la inversión de los Gobiernos Locales se concentró en obras de mejoramiento de la transitabilidad vehicular y peatonal (S/.2,6 millones), mejoramiento de riego (S/.2,8 millones) y de agua y saneamiento (S/.4,9 millones).

V. ANEXOS

ANEXO 1

LAMBAYEQUE: PRODUCCIÓN AGROPECUARIA 1/
(TM)

	2014			2015										
	OCT	NOV	DIC	ENE	FEB	MAR	ABR	MAY	JUN	JUL	AGO	SET	OCT	
AGRICOLA														AGRICOLA
Algodón	0	0	0	0	0	0	5 047	3 632	2 257	0	0	0	0	Algodón
Arroz	0	0	22 807	8 729	2 727	0	110	67 029	215 852	119 774	3 788	0	0	Arroz
Café	57	0	0	0	0	20	0	60	226	217	90	100	150	Café
Camote	9 255	13 204	5 320	2 105	1 033	1 234	673	461	954	1 512	2 739	4 071	6 020	Camote
Cebolla	1 550	1 555	3 205	612	740	898	876	1 395	1 327	2 037	720	2 188	904	Cebolla
Frijol caupi	585	1 082	468	45	68	38	162	200	392	230	202	271	421	Frijol caupi
Frijol grano seco	473	644	75	52	29	24	30	3	0	66	69	46	252	Frijol grano seco
Frijol palo verde	475	544	441	235	158	8	0	0	417	1 142	1 487	1 402	1 187	Frijol palo verde
Limón	5 286	1 284	3 932	5 592	5 643	5 418	4 060	3 847	4 169	4 401	4 174	3 821	4 746	Limón
Maíz amiláceo	866	1 156	615	134	73	167	424	785	816	858	651	602	750	Maíz amiláceo
Maíz amarillo duro	19 028	9 150	5 361	8 622	4 504	3 033	8 044	5 540	7 813	8 752	18 433	27 371	22 242	Maíz amarillo duro
Maíz choclo	2 366	264	912	1 529	1 398	1 520	744	1 997	1 873	3 175	2 843	3 208	3 036	Maíz choclo
Papa	1 750	1 050	1 820	240	200	410	325	0	0	554	1 050	0	0	Papa
Páprika	0	0	2 399	36	0	0	0	0	0	0	0	122	124	Páprika
Piquillo	1 050	5 872	3 844	7 877	0	0	0	0	0	0	12	130	0	Piquillo
Tomate	1 396	1 056	1 146	960	779	731	130	789	802	1 310	1 248	1 451	1 286	Tomate
Trigo	0	0	0	0	0	0	0	0	54	712	367	0	0	Trigo
Yuca	820	551	1 355	45	0	43	390	368	0	628	936	728	779	Yuca
Mango	0	0	88	7 344	20 419	3 983	0	0	0	0	0	0	0	Mango
Maracuyá	807	885	1 045	1 602	1 033	959	794	529	699	1 024	1 071	1 198	1 644	Maracuyá
Caña de azúcar*	260 513	246 766	234 023	176 472	148 829	111 239	116 100	75 736	153 945	160 106	174 628	229 259	251 822	Caña de azúcar*
PECUARIO														PECUARIO
Carne de ave ^{2/}	1 394	1 267	1 523	1 594	1 596	2 058	2 019	1 671	1 820	2 146	1 859	1 533	1 468	Carne de ave ^{2/}
Carne de caprino ^{2/}	79	72	78	75	68	68	66	68	74	76	77	80	77	Carne de caprino ^{2/}
Carne de ovino ^{2/}	129	129	116	119	117	115	122	124	123	115	118	115	125	Carne de ovino ^{2/}
Carne de porcino ^{2/}	162	152	156	173	166	143	155	159	158	165	166	166	167	Carne de porcino ^{2/}
Carne de vacuno ^{2/}	537	530	456	530	502	486	484	514	502	487	474	563	549	Carne de vacuno ^{2/}
Huevos	805	841	807	749	741	736	721	684	669	652	541	764	781	Huevos
Leche	2 635	4 260	4 476	4 531	4 383	4 441	4 468	4 610	4 153	4 298	4 636	4 559	2 750	Leche

1/ Cifras preliminares

2/ Peso neto

FUENTE : MINAGRI

ELABORACIÓN: BCRP Sucursal Piura. Departamento de Estudios Económicos



ANEXO 2

**LAMBAYEQUE: PRODUCCIÓN PESQUERA 1/
(T.M.)**

	2014				2015										
	SET	OCT	NOV	DIC	ENE	FEB	MAR	ABR	MAY	JUN	JUL	AGO	SET	OCT	
CHD 2/	286	669	970	865	1911	1309	1368	350	272	2629	456	251	2158	2236	CHD 2/
1. Fresco	286	669	970	865	1911	1309	1368	350	272	2 629	456	251	2 158	2 236	1. Fresco
TOTAL	286	669	970	865	1 911	1 309	1 368	350	272	2 629	456	251	2 158	2 236	TOTAL

1/ Cifras preliminares

2/ Consumo Humano Directo

FUENTE: Gerencia Regional de la Producción-Lambayeque

ELABORACIÓN: BCRP, Sucursal Piura. Departamento de Estudios Económicos

ANEXO 3

**LAMBAYEQUE: PRODUCCIÓN MANUFACTURERA 1/
(Índice de volumen físico : 1998 = 100)**

DESCRIPCIÓN	2014			2015										DESCRIPCIÓN
	OCT	NOV	DIC	ENE	FEB	MAR	ABR	MAY	JUN	JUL	AGO	SET	OCT	
Manufactura Primaria														Manufactura Primaria
Arroz pilado	617.8	547.1	677.6	569.3	913.1	622.1	593.6	856.5	620.5	650.8	683.0	583.5	609.2	Arroz pilado
Azúcar	248.5	178.5	188.3	163.1	104.0	59.3	64.1	43.9	110.6	108.0	155.5	228.3	245.8	Azúcar
Manufactura No Primaria														Manufactura No Primaria
Café soluble	52.1	53.9	49.3	59.6	35.4	39.4	57.6	47.6	68.5	60.5	54.8	61.5	46.0	Café soluble
Jugos de fruta	430.0	1567.6	972.1	1441.5	2927.5	1681.7	1833.4	2777.4	1923.9	2177.5	2672.3	2057.6	639.8	Jugos de fruta
Aceite esencial de limón	0.0	0.0	0.0	0.0	0.0	0.0	0.0	115.7	19.3	169.8	162.1	7.7	0.0	Aceite esencial de limón
Cáscara de limón deshidratada	24.0	21.6	43.2	53.9	84.2	134.4	107.2	273.3	151.1	86.4	86.4	21.6	11.4	Cáscara de limón deshidratada
Alcohol etílico	22.0	15.2	13.3	13.8	18.0	13.9	14.3	6.5	19.0	19.4	22.7	18.1	25.8	Alcohol etílico
TOTAL	156.4	118.6	118.4	138.9	192.5	85.3	93.7	157.1	118.2	119.2	165.3	198.6	154.6	TOTAL

1/ Cifras Preliminares

FUENTE: MINAGRI y empresas industriales

ELABORACIÓN: BCRP Sucursal Piura. Departamento de Estudios Económicos

ANEXO 4

LAMBAYEQUE: PRODUCCIÓN MANUFACTURERA 1/
(Variación Porcentual) 2/

DESCRIPCIÓN	2014			2015										DESCRIPCIÓN
	OCT	NOV	DIC	ENE	FEB	MAR	ABR	MAY	JUN	JUL	AGO	SET	OCT	
Manufactura Primaria	15.9	-9.6	-17.7	-16.6	30.5	-0.2	-7.2	33.2	4.2	-4.3	5.0	5.5	-1.3	Manufactura Primaria
Arroz pilado	19.9	-7.3	-17.1	-12.5	42.9	4.4	-1.7	53.0	11.1	-0.5	10.3	7.9	-1.4	Arroz pilado
Azúcar	-4.4	-21.6	-22.1	-41.7	-50.0	-44.4	-50.8	-74.9	-41.2	-33.9	-31.1	-8.9	-1.1	Azúcar
Manufactura No Primaria	-39.4	125.2	64.5	-3.7	146.0	133.6	96.2	113.1	6.8	13.0	8.8	17.9	31.6	Manufactura No Primaria
Café soluble	18.4	12.6	73.9	25.4	105.4	-34.6	31.6	-19.3	26.9	42.1	18.3	-7.2	-11.6	Café soluble
Maracuyá en jugo	-51.5	182.3	65.3	-4.0	174.1	216.6	170.2	152.5	13.6	10.4	8.4	24.6	48.8	Maracuyá en jugo
Aceite esencial de limón	n.d.	n.d.	n.d.	n.d.	-100.0	225.0	-100.0	300.0	-89.7	340.0	50.0	n.d.	n.d.	Aceite esencial de limón
Cáscara de limón deshidratada	n.d.	0.0	100.1	-50.0	-44.6	-21.9	-28.6	182.3	-0.1	33.3	33.3	0.0	-52.7	Cáscara de limón deshidratada
Alcohol etílico	0.7	-50.6	16.2	-48.2	-29.7	-46.9	-60.3	-80.8	-41.5	-42.0	-26.3	-48.5	17.4	Alcohol etílico
TOTAL	15.4	-8.8	-17.3	-16.4	31.7	0.8	-6.4	34.0	4.2	-4.0	5.1	5.7	-1.2	TOTAL

1/ Cifras Preliminares

2/ Variación mayor a 1000 por ciento.

FUENTE: MINAGRI y empresas industriales

ELABORACION: BCRP. Sucursal Piura. Departamento de Estudios Económicos.

ANEXO 5

**LAMBAYEQUE: EXPORTACIONES FOB POR GRUPOS DE PRODUCTO 1/
(Millones de US\$)**

TIPO	2014			2015										TIPO
	OCT	NOV	DIC	ENE	FEB	MAR	ABR	MAY	JUN	JUL	AGO	SET	OCT	
I. Productos Tradicionales	27.1	25.6	18.0	2.2	2.3	2.6	4.4	7.3	4.7	16.6	17.1	25.8	24.7	I. Productos Tradicionales
Agropecuario	27.1	23.1	18.0	2.2	2.3	2.6	4.4	7.3	4.7	16.6	17.1	25.8	24.7	Agropecuario
Minería	0.0	2.5	0.0	0.1	0.0	0.0	0.0	0.0	0.0	0.0	0.0	0.0	0.0	Minería
II. Productos No Tradicionales	27.8	34.5	31.4	21.7	26.8	21.5	20.5	34.0	28.9	19.7	19.8	24.1	33.2	II. Productos No Tradicionales
Agropecuario	27.3	34.0	31.0	21.4	26.7	20.2	20.3	32.6	27.6	18.9	19.3	23.5	33.1	Agropecuario
Maderas y Papeles	0.0	0.0	0.0	0.0	0.0	0.0	0.0	0.0	0.0	0.0	0.0	0.0	0.0	Maderas y Papeles
Metal-Mecánico	0.1	0.0	0.0	0.0	0.0	0.0	0.0	0.1	0.0	0.0	0.0	0.0	0.0	Metal-Mecánico
Minería No Metálica	0.0	0.0	0.0	0.0	0.0	0.0	0.0	0.0	0.0	0.1	0.0	0.0	0.0	Minería No Metálica
Pesquero	0.0	0.0	0.1	0.1	0.0	0.1	0.0	0.0	0.1	0.1	0.0	0.0	0.0	Pesquero
Químico	0.0	0.3	0.1	0.0	0.0	1.1	0.0	1.2	0.7	0.6	0.5	0.4	0.0	Químico
Resto de No Tradicionales	0.0	0.0	0.0	0.1	0.0	0.0	0.0	0.0	0.0	0.0	0.0	0.1	0.0	Resto de No Tradicionales
Sidero-Metalúrgico y Joyería	0.0	0.0	0.0	0.0	0.0	0.0	0.0	0.0	0.0	0.0	0.0	0.0	0.0	Sidero-Metalúrgico y Joyería
Textil	0.4	0.1	0.1	0.1	0.1	0.0	0.1	0.0	0.4	0.0	0.0	0.0	0.0	Textil
TOTAL EXPORTACIONES	54.9	60.0	49.4	23.9	29.1	24.1	24.9	41.3	33.6	36.3	36.9	49.9	57.9	TOTAL EXPORTACIONES

1/ Cifras preliminares

FUENTE: SUNAT

ELABORACIÓN: BCRP Sucursal Piura. Departamento de Estudios Económicos

ANEXO 6

**LAMBAYEQUE: EXPORTACIONES DE PRODUCTOS NO TRADICIONALES 1/
(Millones de US\$)**

TIPO	2014			2015										TIPO	
	OCT	NOV	DIC	ENE	FEB	MAR	ABR	MAY	JUN	JUL	AGO	SET	OCT		
Arroz	0.0	0.0	0.0	0.0	0.0	0.0	0.0	0.0	0.0	0.0	0.0	0.0	0.0	0.0	Arroz
Bananas	0.0	0.1	0.2	0.1	0.1	0.1	0.0	0.1	0.1	0.0	0.0	0.1	0.2	0.2	Bananas
Cortezas de limon	0.1	0.0	0.1	0.1	0.6	0.9	0.6	0.9	0.9	0.4	0.2	0.1	0.1	0.1	Cortezas de limon
Jugo de limon	0.0	0.2	0.0	0.1	0.2	0.2	0.1	0.1	0.1	0.1	0.1	0.1	0.1	0.1	Jugo de limon
Jugo de maracuya	0.5	1.4	1.0	1.3	3.0	1.8	1.3	2.2	2.2	2.8	3.3	2.6	1.1	1.1	Jugo de maracuya
Mangos	0.0	0.0	0.7	5.0	11.4	5.0	1.9	1.4	0.1	0.1	0.1	0.0	0.1	0.1	Mangos
Paltas	0.0	0.0	0.0	0.0	0.1	1.3	6.0	16.2	11.0	1.4	0.4	0.0	0.0	0.0	Paltas
Uvas	6.9	15.6	12.7	2.1	0.5	0.2	0.0	0.0	0.0	0.0	0.0	0.7	13.8	13.8	Uvas
Otras frutas	0.2	0.1	0.0	0.1	0.1	0.1	1.0	1.1	0.5	0.5	0.6	0.4	0.2	0.2	Otras frutas
Frijoles	3.7	3.2	2.8	1.3	1.1	0.5	0.6	0.3	1.9	2.6	1.9	2.0	3.4	3.4	Frijoles
Pimientos preparados	6.1	5.2	3.7	3.0	3.2	3.5	2.8	3.1	3.2	2.3	5.2	8.7	6.6	6.6	Pimientos preparados
Otras legumbres	3.2	2.7	2.9	1.9	1.6	2.5	1.9	2.3	2.2	2.5	1.8	3.3	2.3	2.3	Otras legumbres
Tabaco	0.0	0.0	0.0	0.0	0.0	0.0	0.0	0.0	0.0	0.0	0.0	0.0	0.0	0.0	Tabaco
Cacao	0.0	0.0	0.0	0.1	0.0	0.0	0.0	0.0	0.0	0.0	0.1	0.0	0.0	0.0	Cacao
Manteca de cacao	0.2	0.0	0.0	0.0	0.1	0.1	0.1	0.1	0.2	0.1	0.0	0.2	0.0	0.0	Manteca de cacao
Paprika	0.4	0.6	0.5	0.1	0.1	0.0	0.1	0.0	0.0	0.0	0.0	0.0	0.1	0.1	Paprika
Otros prod.agropec. no tradicionales	6.0	4.8	6.4	6.4	4.8	4.0	4.0	4.6	5.2	6.0	5.3	5.2	5.1	5.1	Otros prod.agropec. no tradicionales
AGROPECUARIOS	27.3	34.0	31.0	21.4	26.7	20.2	20.3	32.6	27.6	18.9	19.3	23.5	33.1	33.1	AGROPECUARIOS
Aceite esencial de limon	0.0	0.0	0.0	0.0	0.0	1.1	0.0	1.2	0.7	0.6	0.5	0.4	0.0	0.0	Aceite esencial de limon
Otros productos químicos	0.0	0.3	0.1	0.0	0.0	0.0	0.0	0.0	0.0	0.0	0.0	0.0	0.0	0.0	Otros productos químicos
QUIMICOS	0.0	0.3	0.1	0.0	0.0	1.1	0.0	1.2	0.7	0.6	0.5	0.4	0.0	0.0	QUIMICOS
OTROS NO TRADICIONALES	0.5	0.2	0.3	0.3	0.2	0.2	0.2	0.1	0.5	0.2	0.0	0.1	0.0	0.0	OTROS NO TRADICIONALES
TOTAL	27.8	34.5	31.4	21.7	26.8	21.5	20.5	34.0	28.9	19.7	19.8	24.1	33.2	33.2	TOTAL

¹Cifras preliminares

FUENTE: SUNAT

ELABORACIÓN: BCRP Sucursal Piura. Departamento de Estudios Económicos



ANEXO 7

**LAMBAYEQUE: INGRESOS CORRIENTES DEL GOBIERNO CENTRAL 1/
(Millones de nuevos soles)**

	2014			2015										
	OCT	NOV	DIC	ENE	FEB	MAR	ABR	MAY	JUN	JUL	AGO	SET	OCT	
I. Ingresos Tributarios	47.2	45.8	52.8	53.5	39.0	48.9	50.8	39.4	40.6	36.4	39.1	44.7	42.5	I. Ingresos Tributarios
1. Impuestos a los ingresos	18.4	18.0	22.7	21.1	16.3	26.8	25.2	15.3	15.7	13.5	15.8	15.5	15.6	1. Impuestos a los ingresos
-Personas Naturales	6.5	5.2	6.9	6.8	4.4	5.2	5.9	4.8	5.4	4.5	5.2	5.2	5.1	-Personas Naturales
-Personas Jurídicas	10.3	11.4	13.8	13.5	11.3	11.4	7.9	7.7	7.8	8.0	9.3	9.2	9.7	-Personas Jurídicas
-Regularización	1.6	1.4	2.1	0.8	0.7	10.2	11.4	2.8	2.5	1.1	1.4	1.1	0.7	-Regularización
2. Impuesto a la Importación	0.0	0.0	0.0	0.0	0.0	0.0	0.0	0.0	0.0	0.0	0.0	0.0	0.0	2. Impuesto a la Importación
3. Impuestos General a las Ventas	21.7	20.5	21.4	24.6	19.0	17.0	18.9	18.3	16.5	16.2	17.5	21.7	19.5	3. Impuestos General a las Ventas
-Operaciones Internas	21.7	20.5	21.4	24.6	19.0	17.0	18.9	18.3	16.5	16.2	17.5	21.7	19.5	-Operaciones Internas
-Operaciones Externas	0.0	0.0	0.0	0.0	0.0	0.0	0.0	0.0	0.0	0.0	0.0	0.0	0.0	-Operaciones Externas
4. Impuestos Selectivo al Consumo	0.2	0.5	0.5	0.4	0.5	0.2	0.2	0.2	0.0	0.2	0.5	0.1	0.7	4. Impuestos Selectivo al Consumo
5. Otros ingresos tributarios	6.9	6.8	8.1	7.4	3.2	4.9	6.5	5.6	8.3	6.5	5.3	7.4	6.8	5. Otros ingresos tributarios
II. Ingresos No Tributarios	0.0	0.0	0.0	0.0	0.0	0.0	0.0	0.0	0.0	0.0	0.0	0.0	0.0	II. Ingresos No Tributarios
INGRESOS CORRIENTES (I+II)	47.2	45.9	52.8	53.6	39.0	49.0	50.8	39.4	40.6	36.4	39.1	44.7	42.6	INGRESOS CORRIENTES (I+II)

1/ En Términos Reales

FUENTE: SUNAT

ELABORACIÓN: BCRP Sucursal Piura. Departamento de Estudios Económicos

ANEXO 8

LAMBAYEQUE : GASTOS NO FINANCIEROS DEL GOBIERNO NACIONAL
(Millones de nuevos soles)

	2014			2015										
	OCT	NOV	DIC	ENE	FEB	MAR	ABR	MAY	JUN	JUL	AGO	SET	OCT	
GASTOS NO FINANCIEROS	75.6	72.9	158.5	79.1	75.2	86.4	82.5	112.2	82.6	96.0	87.3	107.1	93.4	GASTOS NO FINANCIEROS
a. GASTOS CORRIENTES	67.5	65.7	137.3	76.6	72.6	83.2	79.5	70.3	77.7	91.1	82.1	102.2	86.4	a. GASTOS CORRIENTES
1. Personal y obligaciones sociales	27.4	27.9	40.1	43.5	33.5	32.3	34.9	32.3	33.7	38.0	33.1	32.7	26.3	1. Personal y obligaciones sociales
2. Pensiones y otras prestaciones sociales	13.5	20.9	46.3	21.5	20.4	20.6	22.0	20.3	20.5	36.2	21.0	20.4	22.0	2. Pensiones y otras prestaciones sociales
3. Bienes y servicios	16.2	15.1	37.5	5.6	6.6	14.3	10.8	12.7	12.6	11.2	18.6	24.7	28.0	3. Bienes y servicios
4. Donaciones y transferencias	1.5	0.8	0.4	5.7	7.2	7.0	2.9	3.7	5.4	2.7	1.9	6.0	0.0	4. Donaciones y transferencias
5. Otros gastos	9.0	0.9	13.0	0.3	4.9	9.0	8.9	1.3	5.5	3.0	7.5	18.4	10.1	5. Otros gastos
b. GASTOS DE CAPITAL	8.1	7.2	21.1	2.5	2.6	3.2	3.0	41.9	4.9	4.9	5.2	4.9	7.0	b. GASTOS DE CAPITAL
1. Adquisición de activos no financieros	7.6	6.9	21.1	2.5	2.6	3.2	3.0	41.9	4.9	5.1	5.2	4.9	6.9	1. Adquisición de activos no financieros
2. Otros gastos de capital	0.4	0.3	0.0	0.0	0.0	0.0	0.0	0.0	0.0	1.1	0.0	0.0	0.1	2. Otros gastos de capital

FUENTE: Ministerio de Economía y Finanzas.

ELABORACIÓN: BCRP Sucursal Piura. Departamento de Estudios Económicos



ANEXO 9

LAMBAYEQUE: GASTOS NO FINANCIEROS DEL GOBIERNO REGIONAL
(Millones de nuevos soles)

	2014			2015										
	OCT	NOV	DIC	ENE	FEB	MAR	ABR	MAY	JUN	JUL	AGO	SET	OCT	
GASTOS NO FINANCIEROS	66.0	67.8	125.3	55.3	58.3	66.7	160.8	100.5	75.4	86.0	73.5	74.4	81.3	GASTOS NO FINANCIEROS
a. GASTOS CORRIENTES	54.4	56.8	99.0	54.5	51.9	52.4	59.7	61.8	58.7	69.6	61.9	62.8	68.6	a. GASTOS CORRIENTES
1. Personal y obligaciones sociales	33.7	36.9	52.2	39.3	33.7	32.9	40.3	38.1	36.4	43.5	39.3	39.3	39.9	1. Personal y obligaciones sociales
2. Pensiones y otras prestaciones sociales	8.6	8.1	13.2	11.3	8.5	8.3	8.3	8.1	8.1	10.7	8.8	8.2	8.4	2. Pensiones y otras prestaciones sociales
3. Bienes y servicios	11.6	11.1	29.4	3.5	9.3	10.7	10.7	14.9	12.7	14.8	13.3	14.6	19.8	3. Bienes y servicios
4. Donaciones y transferencias	0.0	0.0	0.0	0.0	0.0	0.0	0.0	0.0	0.0	0.0	0.0	0.0	0.0	4. Donaciones y transferencias
5. Otros gastos	0.4	0.8	4.3	0.4	0.4	0.5	0.4	0.7	1.5	0.6	0.5	0.7	0.5	5. Otros gastos
b. GASTOS DE CAPITAL	11.6	11.0	26.3	0.8	6.4	14.3	101.1	38.7	16.7	16.4	11.6	11.6	12.7	b. GASTOS DE CAPITAL
1. Adquisición de activos no financieros	11.6	11.0	26.3	0.8	6.4	14.3	101.1	38.7	16.7	16.4	11.6	11.6	12.7	1. Adquisición de activos no financieros
2. Otros gastos de capital	0.0	0.0	0.0	0.0	0.0	0.0	0.0	0.0	0.0	0.0	0.0	0.0	0.0	2. Otros gastos de capital

FUENTE: Ministerio de Economía y Finanzas.

ELABORACIÓN: BCRP Sucursal Piura. Departamento de Estudios Económicos

ANEXO 10

LAMBAYEQUE: GASTOS NO FINANCIEROS DE LOS GOBIERNOS LOCALES
(Millones de nuevos soles)

	2014			2015										
	OCT	NOV	DIC	ENE	FEB	MAR	ABR	MAY	JUN	JUL	AGO	SET	OCT	
GASTOS NO FINANCIEROS	37.6	52.2	127.3	13.4	21.3	40.7	39.5	42.0	40.6	46.2	36.6	34.1	38.1	GASTOS NO FINANCIEROS
a. GASTOS CORRIENTES	14.0	21.8	32.8	12.9	16.4	22.3	18.5	19.8	20.0	25.6	16.4	18.6	20.5	a. GASTOS CORRIENTES
1. Personal y obligaciones sociales	6.5	11.7	14.3	9.2	8.6	11.7	8.6	9.8	9.0	14.6	6.8	9.1	9.4	1. Personal y obligaciones sociales
2. Pensiones y otras prestaciones sociales	1.1	2.6	2.8	0.9	1.4	1.8	2.1	1.9	1.9	2.1	1.5	1.9	2.5	2. Pensiones y otras prestaciones sociales
3. Bienes y servicios	5.7	6.6	14.8	2.6	6.0	7.4	8.3	7.6	8.6	8.4	7.4	7.1	7.8	3. Bienes y servicios
4. Donaciones y transferencias	0.6	0.4	0.7	0.1	0.2	1.1	-0.7	0.2	0.2	0.2	0.3	0.2	0.2	4. Donaciones y transferencias
5. Otros gastos	0.1	0.4	0.3	0.1	0.2	0.3	0.2	0.3	0.3	0.3	0.4	0.3	0.6	5. Otros gastos
b. GASTOS DE CAPITAL	23.6	30.4	94.5	0.5	4.9	18.4	21.0	22.2	20.6	20.6	20.2	15.5	17.6	b. GASTOS DE CAPITAL
1. Adquisición de activos no financieros	23.3	30.1	94.4	0.5	4.9	18.3	20.9	22.1	20.5	37.3	20.1	15.4	17.6	1. Adquisición de activos no financieros
2. Otros gastos de capital	0.3	0.3	0.1	0.0	0.0	0.1	0.1	0.1	0.1	0.1	0.1	0.1	0.0	2. Otros gastos de capital

FUENTE: Ministerio de Economía y Finanzas.

ELABORACIÓN: BCRP Sucursal Piura. Departamento de Estudios Económicos



ANEXO 11

**LAMBAYEQUE: CARTERA PESADA EN EL SISTEMA FINANCIERO 1/
(En porcentajes)**

ENTIDADES FINANCIERAS	2014				2015									ENTIDADES FINANCIERAS
	SET	OCT	NOV	DIC	ENE	FEB	MAR	ABR	MAY	JUN	JUL	AGO	SET	
AGROBANCO	1.7	2.0	2.4	1.9	2.3	2.3	1.8	1.9	2.1	3.6	3.0	2.8	3.7	AGROBANCO
BANCO DE LA NACIÓN 2/	0.5	0.5	0.5	0.5	0.5	0.5	0.5	0.6	0.6	0.6	0.7	0.7	0.8	BANCO DE LA NACIÓN 2/
A. BANCA MULTIPLE	3.8	4.1	4.1	4.2	4.5	4.3	4.4	4.6	4.8	4.7	4.6	4.4	4.3	A. BANCA MULTIPLE
B. INSTITUCIONES DE MICROFINANZAS														B. INSTITUCIONES DE MICROFINANZAS
Cajas Municipales	4.7	4.7	4.5	3.9	3.9	4.1	3.9	4.0	4.2	4.1	4.4	4.5	4.3	Cajas Municipales
Cajas Rurales	19.5	19.3	12.1	10.1	10.5	10.8	11.2	11.4	12.8	12.8	14.4	15.9	14.5	Cajas Rurales
Edpymes	6.0	5.4	5.5	5.1	5.1	5.2	5.0	5.1	4.9	5.0	4.8	4.5	4.4	Edpymes
Empresas Financieras	5.5	5.5	5.3	5.1	5.1	5.1	6.1	6.2	6.4	6.6	6.5	6.5	6.0	Empresas Financieras
TOTAL	4.0	4.3	4.2	4.1	4.3	4.2	4.2	4.4	4.6	4.6	4.5	4.4	4.3	TOTAL

1/ Cifras preliminares

2/ Sólo considera los créditos de consumo

FUENTE : SBS - Instituciones Financieras

ELABORACIÓN: BCRP Sucursal Piura. Departamento de Estudios Económicos