

**BANCO CENTRAL DE RESERVA DEL PERÚ**  
**SUCURSAL PIURA**



**LAMBAYEQUE: Síntesis de Actividad Económica  
Septiembre 2015<sup>1</sup>**

**Departamento de Estudios Económicos**

*El Banco Central de Reserva del Perú (BCRP) ha considerado presentar un conjunto de indicadores sectoriales de actividad económica con la finalidad de poder realizar el seguimiento del desempeño de la economía departamental. Para el sector real, se ha utilizado el Valor Bruto de Producción a precios del año 2007 para los sectores disponibles. Cabe señalar que a partir de enero 2014, el Instituto Nacional de Estadística (INEI) ha realizado el cambio de año base (de 1994 a 2007) para la construcción del Producto Bruto Interno (PBI) nacional, estando en elaboración la desagregación departamental. En la medida que se publique referida información, el BCRP volvería a elaborar para cada departamento un indicador agregado de actividad económica.*

<sup>1</sup> En el presente informe participaron Mario Alvarado Tabacchi, Rosario Alama Salazar y Bersabeth Palacios Patrón.

## ÍNDICE

	<i>Página</i>
<b>RESUMEN EJECUTIVO.....</b>	<b>3</b>
<b>I. ACTIVIDAD PRODUCTIVA.....</b>	<b>5</b>
1. Actividad primaria.....	5
1.1 Sector agropecuario.....	5
1.2 Sector pesca .....	6
2. Otros indicadores sectoriales.....	7
2.1 Sector manufactura.....	7
2.2 Sector construcción.....	8
2.3 Arribos a los establecimientos de hospedaje.....	8
<b>II. SECTOR EXTERNO .....</b>	<b>9</b>
1. Exportaciones.....	9
<b>III. CRÉDITO Y DEPÓSITOS.....</b>	<b>9</b>
1. Crédito.....	9
2. Depósitos .....	11
<b>IV. GASTO PÚBLICO NO FINANCIERO .....</b>	<b>12</b>
1. Gasto corriente no financiero .....	12
2. Gasto de capital .....	12
<b>V. ANEXOS .....</b>	<b>14</b>

## RESUMEN EJECUTIVO

---

### Principales hechos de importancia

- En septiembre, la **actividad primaria** mostró un desempeño positivo. Así, el sector agropecuario se expandió en 31,1 por ciento interanual y la pesca, en 676,1 por ciento.
- En cuanto a los **otros indicadores** de actividad económica en la región, el sector manufacturero creció 5,0 puntos porcentuales en relación con septiembre del año pasado; asimismo, se expandieron los despachos de cemento (19,6 por ciento), arribos a establecimientos de hospedaje (6,5 por ciento) y el crédito (9,8 por ciento); en contraste, se contrajo la inversión pública (-45,9 por ciento).
- En lo referente a la dinámica de la **inversión privada** en el departamento, destacan los siguientes hechos de importancia:
  - ✓ En la actualidad se está trabajando el expediente técnico de la segunda fase del Proyecto Olmos que ya cuenta con la respectiva viabilidad. Esta etapa implicará la derivación de los ríos Tabaconas y Manchara (túnel de 7 km.) y la elevación de la Presa Limón. De esta manera, se incorporarán 30 000 hectáreas nuevas. La inversión se estima en US\$ 600 millones y se ejecutaría en 5 años mediante una iniciativa privada cofinanciada o APP.
  - ✓ El grupo Gloria prosigue con la construcción de un nuevo ingenio azucarero en las tierras nuevas adquiridas en el ámbito del Proyecto Olmos. Al respecto, se registra un avance del 40 por ciento y la inversión involucrada es de US\$ 100 millones, mientras que en campos de caña se invertirá en total US\$ 320 millones.
  - ✓ La empresa azucarera Pucalá, de Lambayeque invirtió 2 millones de euros en la adquisición de equipos franceses para repotenciar su planta (molino, desfibrador, centrífuga, etc). El financiamiento fue vía crédito de los proveedores.

### Actividad primaria

- En septiembre, la **actividad agropecuaria** creció en 31,1 por ciento interanual, por la expansión en la producción agrícola (42,6 por ciento). Este desempeño obedeció al significativo incremento en la producción de maíz amarillo duro (183,5 por ciento) que compensó con creces la caída en caña de azúcar (-9,4 por ciento).
- La **pesca** destinada al consumo en estado fresco creció en 676,1 por ciento respecto a similar mes del año anterior. Las mayores capturas correspondieron a bonito, dado que es una especie de aguas cálidas y que la ocurrencia de un Fenómeno El Niño está propiciando la elevación de las temperaturas marinas.

### Otros indicadores de actividad económica

- En septiembre, la **actividad manufacturera** creció en 5,0 por ciento respecto de similar mes del año previo, debido básicamente a la expansión en la producción de arroz pilado (7,9 por ciento) que contrarrestó la caída en azúcar (-13,7 por ciento).
- En el mes bajo análisis, los **despachos de cemento** crecieron en 19,6 por ciento con relación a septiembre del año pasado, siendo el segundo mes consecutivo de expansión. Las obras de prevención frente al Fenómeno El Niño explicarían, en buena medida, este desempeño.

- El número de **arribos a establecimientos de hospedaje** aumentó en 6,5 por ciento interanual. Este resultado obedeció a la mayor llegada de visitantes nacionales (5,2 por ciento interanual) y extranjeros (35,7 por ciento).
- El **crédito** aumentó 9,8 por ciento respecto a similar mes del año pasado. El financiamiento a empresas se expandió en 6,5 por ciento y a personas, en 15,0 por ciento; en este último caso, incidió el incremento del crédito de consumo (17,1 por ciento) e hipotecario (11,9 por ciento).
- Por su parte, la **inversión pública** disminuyó 45,9 por ciento, en términos reales, respecto de similar mes del año pasado, debido a la significativa reducción en el gasto de capital del Gobierno Nacional (-39,7 por ciento) y de los Gobiernos Locales (-62,7 por ciento).

**CUADRO N° 1**  
**OTROS INDICADORES DE ACTIVIDAD ECONÓMICA**  
 (Variación % respecto a similar mes del año anterior)

		Abr.15	May.15	Jun.15	Jul.15	Ago.15	Sep.15
Producción industrial 1/	↑	8.5	↓ -15.1	↑ 4.1	↓ -4.0	↑ 5.1	↑ 5.0
Despachos de cemento 1/	↓	-2.3	↓ -5.1	↓ -1.2	↓ -2.5	↑ 9.2	↑ 19.6
Arribos a establecimientos de hospedaje 1/	↑	0.7	↑ 7.9	↑ 3.7	↑ 2.2	↑ 9.9	↑ 6.5
Crédito total 2/	↑	6.1	↑ 6.0	↑ 5.7	↑ 8.6	↑ 9.3	↑ 9.8
Crédito de consumo 2/	↑	11.3	↑ 8.1	↑ 14.6	↑ 15.2	↑ 16.1	↑ 17.1
Crédito hipotecario 2/	↑	13.7	↑ 13.6	↑ 12.7	↑ 12.5	↑ 12.0	↑ 11.9
Inversión pública 1/	↑	255.9	↑ 144.8	↓ -4.4	↓ -19.0	↓ -7.1	↓ -45.9

1/ En términos reales.

2/ En términos nominales.

Fuentes: BCRP-Sucursales, SBS y MEF.

## I. ACTIVIDAD PRODUCTIVA

### 1. Actividad primaria

#### 1.1 Sector agropecuario

- En septiembre, la actividad agropecuaria creció en 31,1 por ciento interanual, por la expansión en la producción agrícola (42,6 por ciento). Este desempeño obedeció al significativo incremento en la producción de maíz amarillo duro (183,5 por ciento) que compensó con creces la caída en caña de azúcar (-9,4 por ciento). La expansión del maíz obedeció a un aumento de la superficie cosechada y permitió que en todo el período enero-septiembre la producción creciera en 68,4 por ciento. En relación con la caña de azúcar, sigue afectada por problemas de bajos rendimientos y menores cosechas, en medio de una situación socialmente conflictiva en los meses previos que se está superando en la medida que precios ventajosos del producto están permitiendo atender las obligaciones sociales de las empresas; incluso, en septiembre, reinició operaciones la empresa Tumán, que venía manteniendo una huelga desde abril de este año.

**CUADRO N° 2**  
**SECTOR AGROPECUARIO 1/**  
(Toneladas)

Subsectores	Estructura Porcentual 2013 2/	SEPTIEMBRE			ENERO-SEPTIEMBRE		
		2014	2015	Var.%	2014	2015	Var.%
<b>AGRÍCOLA</b>	<b>86.64</b>			<b>42.6</b>			<b>19.7</b>
<b>Orientada al mercado externo y agroindustria 2/</b>	<b>43.37</b>			<b>47.7</b>			<b>6.0</b>
Algodón	1.02	0	0	n.d.	6 500	10 936	68.2
Café	0.32	0	100	n.d.	513	713	39.0
Caña de Azúcar	17.22	245 427	222 321	-9.4	2 095 613	1 330 154	-36.5
Frijol Caupi	0.13	204	271	32.8	932	1 608	72.5
Maíz Amarillo Duro	16.12	9 654	27 371	183.5	54 688	92 112	68.4
Mango	2.79	0	0	n.d.	47 047	31 746	-32.5
Maracuyá	0.45	950	1 198	26.1	7 572	8 909	17.7
Páprika	2.70	1 021	122	-88.1	1 021	158	-84.5
Piquillo	2.62	1 097	130	-88.1	3 192	8 019	151.2
<b>Orientada al mercado interno 2/</b>	<b>43.26</b>			<b>19.6</b>			<b>31.5</b>
Arroz	34.94	0	0	n.d.	306 062	418 009	36.6
Camote	2.38	3 486	3 991	14.5	15 864	14 582	-8.1
Cebolla	0.95	1 735	2 188	26.1	10 737	9 839	-8.4
Frijol G/S	0.23	55	46	-16.4	238	319	34.0
Frijol Palo Verde	0.04	301	1 402	365.8	603	4 849	704.1
Limón	1.86	4 331	3 821	-11.8	39 231	41 125	4.8
Maíz Amiláceo	0.48	339	602	77.6	2 779	4 392	58.0
Maíz Choclo	1.05	2 269	3 208	41.4	17 334	18 287	5.5
Papa	0.24	642	0	-100.0	4 967	2 779	-44.1
Tomate	0.78	1 686	1 451	-13.9	8 516	8 200	-3.7
Trigo	0.11	98	0	-100.0	1 438	1 133	-21.2
Yuca	0.20	651	728	11.8	4 189	3 138	-25.1
<b>PECUARIO</b>	<b>13.36</b>			<b>-2.3</b>			<b>-1.7</b>
Carne de Ave 3/	2.60	1 626	1 533	-5.7	16 294	16 295	0.0
Huevo	3.94	823	764	-7.2	6 975	6 256	-10.3
Carne de vacuno 3/	1.82	544	563	3.6	4 842	4 543	-6.2
Leche	3.65	4 315	4 559	5.7	38 465	40 080	4.2
Carne de Ovino 3/	0.50	132	115	-12.9	1 139	1 068	-6.3
Carne de Porcino 3/	0.58	172	166	-3.5	1 510	1 452	-3.8
Carne de Caprino 3/	0.27	82	80	-3.2	684	650	-5.0
<b>SECTOR AGROPECUARIO</b>	<b>100.00</b>			<b>31.1</b>			<b>15.4</b>

1/ Cifras preliminares

2/ A precios de 2007

3/ Peso neto

Fuente: Ministerio de Agricultura y Riego

Elaboración: BCRP, Sucursal Piura. Departamento de Estudios Económicos



- En el período enero-septiembre, la producción agropecuaria se expandió en 15,4 por ciento respecto de análogo período del año previo, debido principalmente al desempeño positivo del arroz (36,6 por ciento), maíz amarillo duro (68,4 por ciento) y algodón (68,2 por ciento) que contrarrestó el retroceso en caña de azúcar (-36,5 por ciento) y mango (-32,5 por ciento).
- En lo que va de la campaña agrícola 2015-2016 (agosto-septiembre), se instalaron 10,1 miles de hectáreas de cultivos transitorios, lo que supuso un ligero incremento del 0,3 por ciento con relación a similar período de la campaña anterior. Esto respondió básicamente a la mayor siembra de menestras (105,3 por ciento) y otros cultivos menores (295,5 por ciento), lo cual fue contrarrestado, en buena medida, por la menor ejecución de maíz amarillo duro (-34,9 por ciento) y arroz (-8,6 por ciento). Cabe señalar que las condiciones hídricas son suficientemente holgadas como para atender la actual campaña agrícola. En efecto, la represa de Tinajones albergaba, al final del mes, un volumen de 221,3 millones de m<sup>3</sup>, lo que equivale al 71,8 por ciento de su capacidad efectiva actual y a un incremento del 67,8 por ciento con relación al volumen de septiembre del año anterior.

**CUADRO N° 3**  
**SUPERFICIE SEMBRADA**  
(Hectáreas)

CULTIVO	Campaña Agrícola <sup>2/</sup>		Variación	
	2014/2015	2015/2016	Absoluta	Porcentual
<b>CULTIVOS TRANSITORIOS</b>	<b>10 090</b>	<b>10 120</b>	<b>30</b>	<b>0.3</b>
Algodón	0	2	2	n.d.
Arroz	4 625	4 229	- 396	- 8.6
Camote	321	363	42	13.1
Frijol Caupí	566	268	- 298	- 52.7
Frijol G/S	139	276	137	98.6
Maíz Amarillo Duro	2 146	1 398	- 748	- 34.9
Maíz Amiláceo	389	540	151	38.8
Maíz Choclo	528	395	- 133	- 25.2
Menestras	550	1 129	579	105.3
Papa	295	180	- 115	- 39.0
Páprika	0	30	30	n.d.
Piquillo	100	91	- 9	- 9.0
Trigo	0	0	0	n.d.
Yuca	139	64	- 75	- 54.0
Otros	292	1 155	863	295.5
<b>Total</b>	<b>10 090</b>	<b>10 120</b>	<b>30</b>	<b>0.3</b>

1/ Cifras preliminares

2/ De agosto a septiembre.

FUENTE: Dirección Regional de Agricultura de Lambayeque

## 1.2 Sector pesca

- En septiembre, la pesca destinada al consumo en estado fresco creció en 676,1 por ciento respecto a similar mes del año anterior. Las mayores capturas correspondieron a bonito, dado que es una especie de aguas cálidas y que la ocurrencia de un Fenómeno El Niño está propiciando la elevación de las temperaturas marinas. En lo que va del año, el sector registró una expansión del 79,2 por ciento en relación con análogo período del año pasado.

**CUADRO N° 4**  
**SECTOR PESCA 1/**  
(En toneladas)

	SETIEMBRE			ENERO - SETIEMBRE		
	2014	2015	Var.% 1/	2014	2015	Var.% 1/
<b>CONSUMO HUMANO DIRECTO</b>						
Fresco	286	2 158		5 537	10 728	
<b>TOTAL</b>			<b>676.1</b>			<b>79.2</b>

1/ Variación en términos reales a precios de 2007.

Fuente: Gerencia Regional de la Producción - Lambayeque

Elaboración: BCRP Sucursal Piura. Departamento de Estudios Económicos



## 2. Otros indicadores sectoriales

### 2.1 Sector manufactura

- En septiembre, la actividad manufacturera creció en 5,0 por ciento respecto de similar mes del año previo, debido básicamente a la expansión en la producción de arroz pilado (7,9 por ciento) que contrarrestó la caída en azúcar (-13,7 por ciento). El desempeño positivo de la molinería de arroz respondió a una adecuada disponibilidad de materia prima, en tanto que el comportamiento negativo de la industria azucarera radicó en que recién a partir del 7 de septiembre reinició operaciones la empresa Tumán, luego de una prolongada paralización debido a conflictos laborales. No obstante, la actual coyuntura favorable de precios abonaría a favor de la recuperación de esta rama industrial en los próximos meses.
- De otro lado, en lo que va del año, el sector se expandió en 5,8 por ciento, debido a la mayor producción arroz pilado (12,4 por ciento) merced a una mayor disponibilidad de materia prima; en contraste, la producción de azúcar se contrajo en 42,8 por ciento.

**CUADRO N° 5**  
**SECTOR MANUFACTURA 1/ 2/**  
(Variación % real respecto a similar periodo del año anterior)

Ramas de actividad	Estructura porcentual 2012 2/	SEPTIEMBRE	ENERO - SEPTIEMBRE
		Var. %	Var. %
<b>MANUFACTURA PRIMARIA</b>	<b>86.2</b>	<b>4.8</b>	<b>5.3</b>
Arroz pilado	48.4	7.9	12.4
Azúcar	37.8	-13.7	-42.8
<b>MANUFACTURA NO PRIMARIA</b>	<b>13.8</b>	<b>17.9</b>	<b>43.7</b>
Café soluble	11.6	-7.2	11.0
Jugos de fruta	0.2	24.6	54.9
Aceite esencial de limón	0.6	n.d.	7.3
Cáscara deshidratada de limón	0.3	0.0	2.6
Alcohol etílico	1.1	-48.5	-48.0
<b>SECTOR MANUFACTURA</b>	<b>100.0</b>	<b>5.0</b>	<b>5.8</b>

1/ Cifras preliminares.

2/ A precios de 2007.

Fuente: Empresas Industriales y MINAGRI

**GRÁFICO N° 1**  
**CRECIMIENTO DE LA MANUFACTURA**  
(Variación % real respecto a similar mes del año anterior)

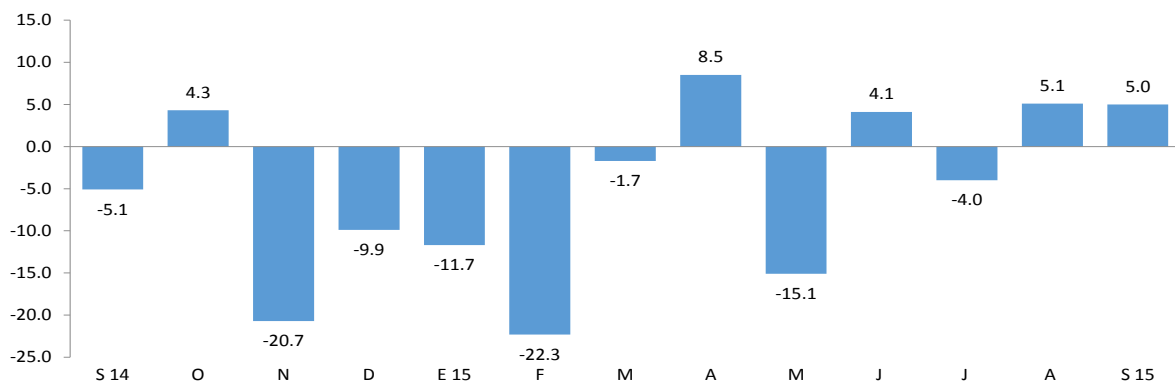

Fuente: BCRP, Sucursal Piura en base a información de empresas y MINAGRI.

## 2.2 Sector construcción

- En el mes bajo análisis, los despachos de cemento crecieron en 19,6 por ciento con relación a septiembre del año pasado, siendo el segundo mes consecutivo de expansión. Las obras de prevención frente al Fenómeno El Niño explicarían, en buena medida, este desempeño. No obstante, en el período enero-septiembre, se registró una leve caída de 0,6 por ciento respecto de similar lapso del año anterior.

**GRÁFICO N° 2**  
**CRECIMIENTO DE LOS DESPACHOS DE CEMENTO**  
(Variación % real respecto a similar mes del año anterior)

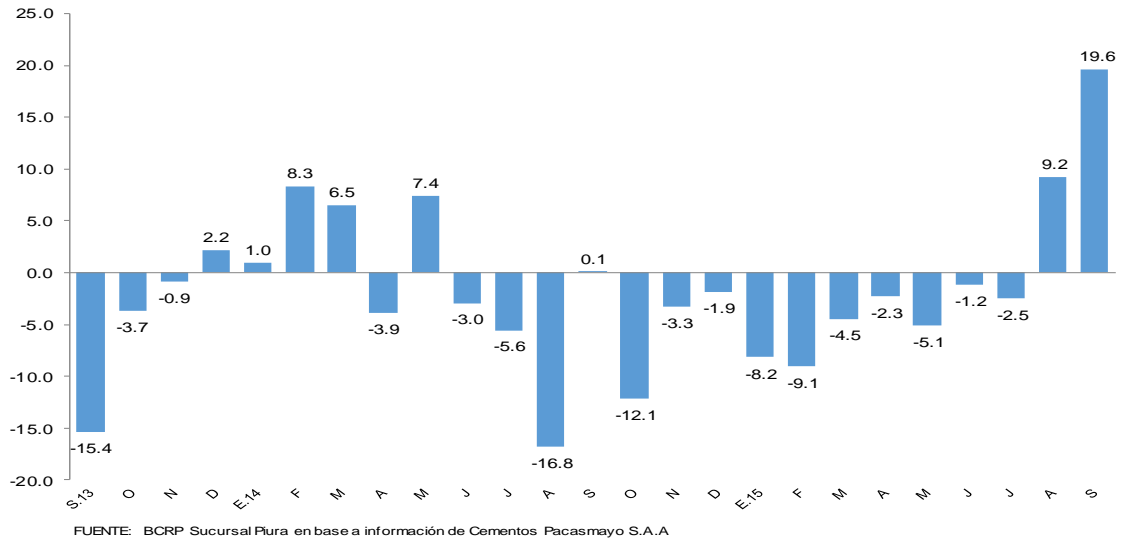

## 2.3 Arribos a los establecimientos de hospedaje

- En septiembre, el número de arribos a establecimientos de hospedaje aumentó en 6,5 por ciento respecto de similar mes del año anterior. Este resultado obedeció a la mayor llegada de visitantes nacionales (5,2 por ciento interanual) y extranjeros (35,7 por ciento). En lo que va del año, el flujo de visitantes se expandió en 2,6 por ciento.

**GRÁFICO N° 3**  
**CRECIMIENTO DE ARRIBOS A ESTABLECIMIENTOS DE HOSPEDAJE**  
(Variación %)

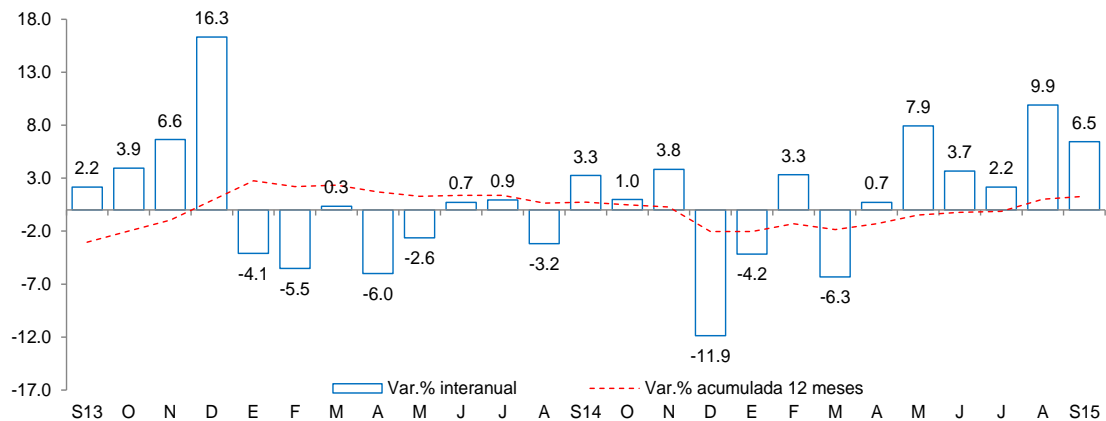

Fuente: Encuesta Mensual a Establecimientos de Hospedaje Temporal- MINCETUR



## II. SECTOR EXTERNO

### 1. Exportaciones

- En septiembre, las exportaciones de Lambayeque totalizaron US\$ 49,6 millones, es decir, 10,0 por ciento más respecto a igual mes del año pasado. Se registraron incrementos de 8,6 por ciento en las exportaciones tradicionales y de 11,6 por ciento, en las no tradicionales.
- En el caso de los productos tradicionales (US\$ 25,8 millones), el desempeño positivo se explica por la mayor venta de café.
- En relación con los productos no tradicionales (US\$23,8 millones), el incremento obedece principalmente a los mayores envíos de pimientos preparados (50,6 por ciento interanual), jugo de maracuyá (14,8 por ciento) y otras legumbres (21,0 por ciento), que contrarrestaron la caída en frijoles (-25,7 por ciento) y uvas (-35,2 por ciento).
- En lo que va del año, las exportaciones ascendieron a US\$ 300,1 millones, lo que significó un incremento de 12,8 por ciento en relación con similar período del año previo. Las ventas de productos agrícolas no tradicionales lideraron el comportamiento de las exportaciones. Los principales países de destino fueron Estados Unidos (29,5 por ciento), Alemania (14,7 por ciento), Países Bajos (13,8 por ciento), Ecuador (7,2 por ciento) y Reino Unido (5,9 por ciento).

**CUADRO N° 6**  
**EXPORTACIONES POR GRUPO DE PRODUCTOS 1/**  
(Valor FOB en millones de US\$)

	Estructura % 2013	SETIEMBRE			ENERO - SETIEMBRE		
		2014	2015	Var %	2014	2015	Var %
<b>PRODUCTOS TRADICIONALES</b>	31.9%	<b>23.8</b>	<b>25.8</b>	<b>8.6</b>	<b>78.3</b>	<b>83.0</b>	<b>6.0</b>
Agropecuario	31.9%	23.8	25.8	8.6	78.3	83.0	6.0
<b>PRODUCTOS NO TRADICIONALES</b>	68.1%	<b>21.4</b>	<b>23.8</b>	<b>11.6</b>	<b>187.6</b>	<b>217.1</b>	<b>15.7</b>
Agropecuario	66.1%	20.5	23.3	13.5	182.2	210.7	15.6
Químico	1.1%	0.1	0.4	470.9	2.7	4.6	73.0
Otros	0.9%	0.8	0.1	-81.6	2.8	1.9	-32.9
<b>TOTAL EXPORTACIONES</b>	100.0%	<b>45.1</b>	<b>49.6</b>	<b>10.0</b>	<b>266.0</b>	<b>300.1</b>	<b>12.8</b>

1/ Cifras preliminares

2/ En base a la estructura de similar período de 2013

FUENTE : SUNAT.

ELABORACIÓN: BCRP Sucursal Piura. Departamento de Estudios Económicos

## III. CRÉDITO Y DEPÓSITOS

### 1. Crédito

- En septiembre, el crédito registró un aumento de 9,8 por ciento interanual, lo cual significó un ritmo de crecimiento mayor al observado en similar mes del año previo (6,7 por ciento).
- Según tipo de moneda, el crédito en moneda nacional creció en 20,1 por ciento interanual, en tanto que las colocaciones en moneda extranjera decrecieron en 38,7 por ciento. El 90,2 por ciento del crédito fue otorgado en moneda nacional.

**CUADRO Nº 7**  
**CRÉDITO 1/**  
(Saldos en millones de nuevos soles)

	Saldos en millones de nuevos soles		Tasa de crecimiento (%)	
	Ago-15	Set-15	Mes	12 Meses
<b>POR TIPO DE CRÉDITO</b>				
Empresas	3 179	3 167	-0.4	6.5
Personas	2 138	2 176	1.8	15.0
Consumo	1 318	1 346	2.1	17.1
Hipotecario	820	830	1.3	11.9
<b>TOTAL</b>	<b>5 317</b>	<b>5 343</b>	<b>0.5</b>	<b>9.8</b>
<b>POR TIPO DE MONEDA</b>				
MN	4 795	4 820	0.5	20.1
ME (Mill. US\$)	175	176	0.3	-38.7

Fuente: SBS y AFP.

Elaboración: BCRP, Sucursal Piura. Departamento de Estudios Económicos.

**GRÁFICO Nº 4**  
**CRECIMIENTO DEL CRÉDITO 1/**  
(Variación % respecto a similar mes del año anterior)

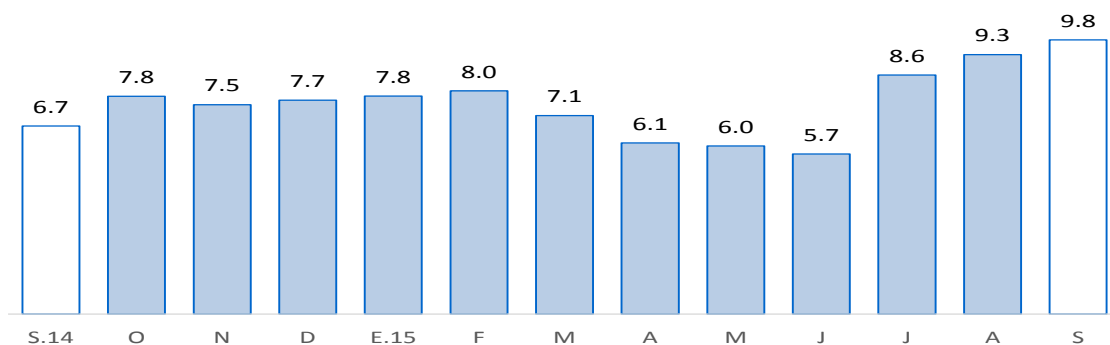

Fuente: SBS y AFP

1/ Comprende banca múltiple, cajas municipales, cajas rurales, edpymes y financieras. Por falta de disponibilidad de series de crédito del Banco de la Nación y Agrobanco, no se consideran en el presente gráfico.

- Según tipo de crédito, el financiamiento a personas creció 15,0 por ciento, impulsado por la expansión del crédito de consumo e hipotecario (17,1 y 11,9 por ciento, respectivamente). Por otra parte, el financiamiento a empresas registró un incremento de 6,5 por ciento interanual; en este caso es destacable el dinamismo del crédito corporativo y a grandes empresas (22,6 por ciento interanual).

**GRÁFICO Nº 5**  
**EVOLUCIÓN DEL TIPO DE CRÉDITO**  
(Variación % respecto a similar mes del año anterior)

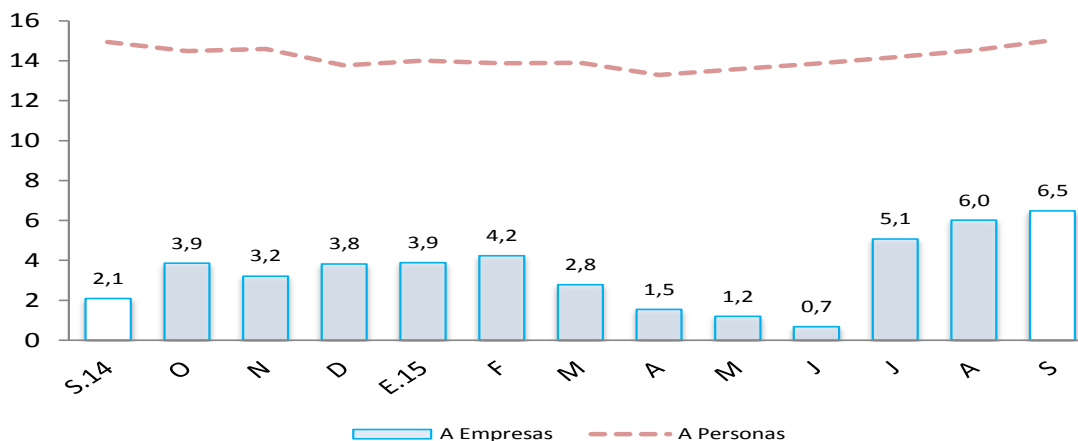

- La tasa de morosidad registrada en agosto fue de 4,4 por ciento, 0,3 de punto porcentual más respecto al mismo mes de 2014 y por encima del promedio nacional (3,0 por ciento). La morosidad de las cajas rurales fue de 15,9 por ciento; empresas financieras, 6,5 por ciento; cajas municipales, 4,4 por ciento; edpymes, 4,5 por ciento; banca múltiple, 4,4 por ciento; Agrobanco, 2,8 por ciento y Banco de la Nación, 0,7 por ciento.

**GRÁFICO N° 6**  
**MOROSIDAD**  
(En porcentaje)

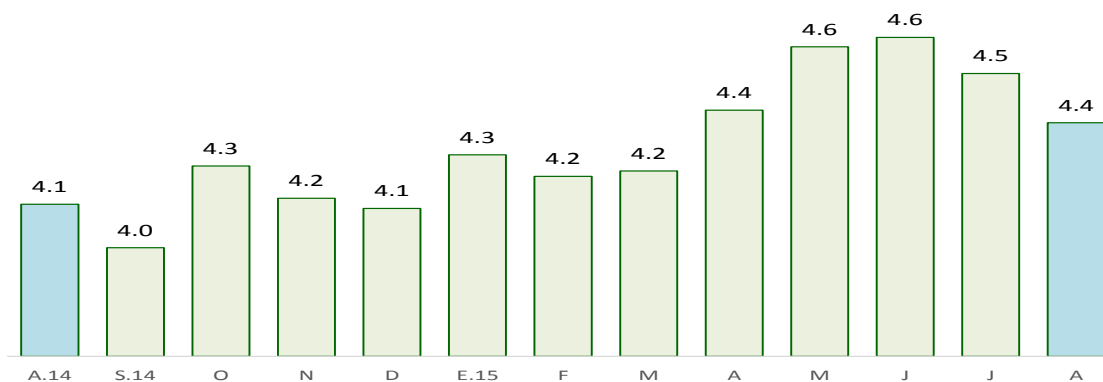

Fuente: SBS y AFP

FUENTE: Superintendencia de Banca, Seguros y AFP (SBS).

ELABORACIÓN: BCRP - Sucursal Piura. Departamento de Estudios Económicos

## 2. Depósitos

- En septiembre, los depósitos en las instituciones financieras aumentaron 0,9 por ciento interanual.
- Por tipo de moneda, los depósitos en nuevos soles decrecieron 0,5 por ciento interanual, mientras que las captaciones en moneda extranjera se expandieron en 5,8 por ciento. La tasa de dolarización de los depósitos fue de 22,9 por ciento.
- Según tipo de depósito, los ahorros corrientes, que concentran el 43,8 por ciento del total, mostraron un crecimiento interanual de 7,9 por ciento, mientras que los depósitos a plazos se expandieron en 2,4 por ciento y los depósitos a la vista se contrajeron en 13,1 por ciento.

**CUADRO N° 8**  
**DEPÓSITOS 1/**  
(SalDOS en millones de nuevos soles)

	SalDOS en millones de nuevos soles		Tasa de crecimiento (%)	
	Ago-15	Set-15	Mes	12 Meses
<b>POR TIPO DE DEPÓSITO</b>				
Vista	473	465	-1.8	-13.1
Ahorro	961	968	0.7	7.9
A plazo	778	778	0.1	2.4
<b>TOTAL</b>	<b>2 212</b>	<b>2 211</b>	<b>-0.1</b>	<b>0.9</b>
<b>POR TIPO DE MONEDA</b>				
MN	1 682	1 705	1.4	-0.5
ME (Mill. US\$)	178	170	-4.6	5.8

Fuente: SBS y AFP.

Elaboración: BCRP, Sucursal Piura. Departamento de Estudios Económicos.

**GRÁFICO Nº 7**  
**CRECIMIENTO DE LOS DEPÓSITOS 1/**  
 (Variación % respecto a similar mes del año anterior)

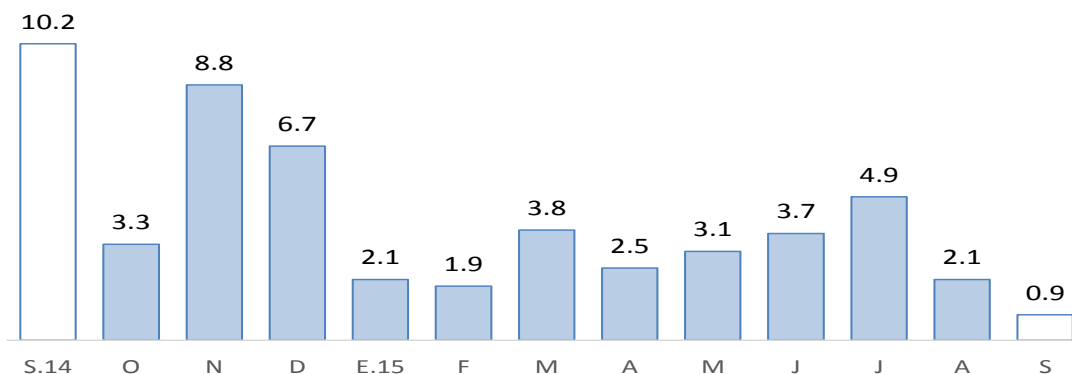

Fuente: SBS y AFP

1/ Comprende banca múltiple, cajas municipales, cajas rurales y financieras. Por falta de disponibilidad de series de depósitos del Banco de la Nación no se considera en el presente gráfico.

#### IV. GASTO PÚBLICO NO FINANCIERO

##### 1. Gasto corriente no financiero

- En septiembre, el gasto corriente no financiero bordeó los S/.184 millones y resultó mayor en 22,8 por ciento, en términos reales, al ejecutado en similar mes del año pasado. Esto se explica por la expansión en el gasto del Gobierno Nacional (42,7 por ciento) y del Gobierno Regional (7,8 por ciento). En lo que va del año, el gasto público corriente mostró un leve incremento del 0,9 por ciento respecto de análogo período del año previo.

**CUADRO Nº 9**  
**GASTO PÚBLICO CORRIENTE 1/2**  
 (Millones de nuevos soles)

	SETIEMBRE			ENERO - SETIEMBRE		
	2014	2015	Var.% real	2014	2015	Var.% real
Gobierno Nacional	69	102	42,7	668	737	6,8
Gobierno Regional	56	63	7,8	531	533	-2,8
Gobiernos locales	19	19	-5,4	182	171	-9,5
<b>TOTAL</b>	<b>144</b>	<b>184</b>	<b>22,8</b>	<b>1 381</b>	<b>1 441</b>	<b>0,9</b>

1/ Información actualizada al 30 de setiembre 2015.

2/ Comprende el gasto en remuneraciones, pensiones, bienes y servicios.

Fuente: Ministerio de Economía y Finanzas.

Elaboración: BCRP, Sucursal Piura. Departamento de Estudios Económicos.

##### 2. Gasto de capital

- En el mes bajo análisis, la inversión pública correspondiente a los tres niveles de gobierno totalizó S/.32 millones y disminuyó 45,9 por ciento, en términos reales, respecto de similar mes del año pasado, debido a la significativa reducción en el gasto de capital del Gobierno Nacional (-39,7 por ciento) y de los Gobiernos Locales (-62,7 por ciento). No obstante, en lo que va del año, la inversión pública total mostró un crecimiento real de 2,0 por ciento, como resultado de la expansión observada en el Gobierno Regional (12,8 por ciento), explicada, en buena medida, por las transferencias para los pagos diferidos a la concesionaria del Proyecto Olmos.

**CUADRO Nº 10**  
**INVERSIÓN PÚBLICA 1/ 2/**  
(Millones de nuevos soles)

	SETIEMBRE			ENERO - SETIEMBRE		
	2014	2015	Var.% real	2014	2015	Var.% real
Gobierno Nacional	9	5	-39,7	78	80	-1,0
Gobierno Regional	10	12	14,0	186	218	12,8
Gobiernos Locales	38	15	-62,7	163	154	-8,9
<b>Inversión Pública</b>	<b>57</b>	<b>32</b>	<b>-45,9</b>	<b>427</b>	<b>451</b>	<b>2,0</b>

1/ Información actualizada al 30 de setiembre 2015.

2/ Comprende la adquisición de activos no financieros.

Fuente: Ministerio de Economía y Finanzas.

Elaboración: BCRP, Sucursal Piura. Departamento de Estudios Económicos.

- En cuanto al avance de la inversión pública, al finalizar setiembre se ubica en 44,3 por ciento del Presupuesto Institucional Modificado (PIM), correspondiendo al Gobierno Nacional una ejecución del 38,7 por ciento; al Gobierno Regional, del 56,1 por ciento y a los Gobiernos Locales, del 36,2 por ciento.

**GRÁFICO Nº 8**  
**CRECIMIENTO DE LA INVERSIÓN PÚBLICA 1/**  
(Variación % real)

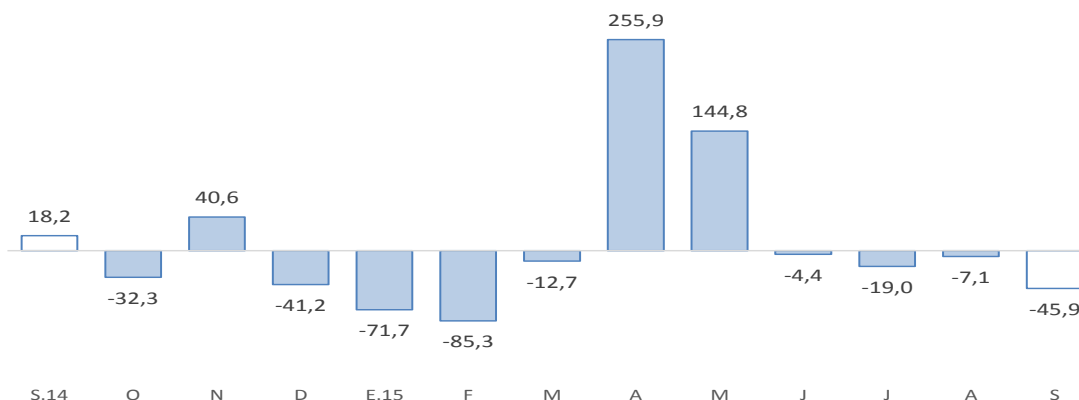

Fuente: BCRP-Departamento de Estadísticas Fiscales

Fuente: Ministerio de Economía y Finanzas (MEF)

- La inversión ejecutada por el Gobierno Nacional se orientó principalmente a la construcción de infraestructura pesquera para consumo humano directo en San José (S/.1,0 millón) y a obras de mejoramiento de zonas arqueológicas (S/.1,0 millón).
- De otro lado, el Gobierno Regional ejecutó inversión en instalaciones educativas (S/.5,2 millones), entre ellas la IE Nuestra Señora Del Rosario de Chiclayo (S/.1,7 millones), y en obras de infraestructura vial (S/.2,2 millones), sobresaliendo la construcción de la carretera Batangrande – Mayascong del distrito de Pitipo (S/.1,3 millones).
- Finalmente, los Gobiernos Locales se centraron en obras de mejoramiento de la transitabilidad vehicular y peatonal (S/.3,5 millones) y de agua y saneamiento (S/.4,0 millones).

**V. ANEXOS**

ANEXO 1

LAMBAYEQUE: PRODUCCIÓN AGROPECUARIA 1/

(TM)

	2014				2015									AGRICOLA
	SET	OCT	NOV	DIC	ENE	FEB	MAR	ABR	MAY	JUN	JUL	AGO	SET	
<b>AGRICOLA</b>														<b>AGRICOLA</b>
Algodón	0	0	0	0	0	0	0	5 047	3 632	2 257	0	0	0	Algodón
Arroz	0	0	0	22 807	8 729	2 727	0	110	67 029	215 852	119 774	3 788	0	Arroz
Café	0	57	0	0	0	0	20	0	60	226	217	90	100	Café
Camote	3 486	9 255	13 204	5 320	2 105	1 033	1 234	601	429	922	1 559	2 708	3 991	Camote
Cebolla	1 735	1 550	1 555	3 205	612	740	898	586	1 103	955	2 037	720	2 188	Cebolla
Frijol caupi	204	585	1 082	468	45	68	38	162	200	392	230	202	271	Frijol caupi
Frijol grano seco	55	473	644	75	52	29	24	30	3	0	66	69	46	Frijol grano seco
Frijol palo verde	301	475	544	441	235	158	8	0	0	417	1 142	1 487	1 402	Frijol palo verde
Limón	4 331	5 286	1 284	3 932	5 592	5 643	5 418	4 060	3 847	4 169	4 401	4 174	3 821	Limón
Maíz amiláceo	339	866	1 156	615	134	73	167	424	785	816	858	533	602	Maíz amiláceo
Maíz amarillo duro	9 654	19 028	9 150	5 361	8 622	4 504	3 033	8 044	5 540	7 813	8 752	18 433	27 371	Maíz amarillo duro
Maíz choclo	2 269	2 366	264	912	1 529	1 398	1 520	744	1 997	1 873	3 175	2 843	3 208	Maíz choclo
Papa	642	1 750	1 050	1 820	240	200	410	325	0	0	554	1 050	0	Papa
Páprika	1 021	0	0	2 399	36	0	0	0	0	0	0	0	122	Páprika
Piquillo	1 097	1 050	5 872	3 844	7 877	0	0	0	0	0	0	12	130	Piquillo
Tomate	1 686	1 396	1 056	1 146	960	779	731	130	789	802	1 310	1 248	1 451	Tomate
Trigo	98	0	0	0	0	0	0	0	0	54	712	367	0	Trigo
Yuca	651	820	551	1 355	45	0	43	390	368	0	628	936	728	Yuca
Mango	0	0	0	88	7 344	20 419	3 983	0	0	0	0	0	0	Mango
Maracuyá	950	807	885	1 045	1 602	1 033	959	794	529	699	1 024	1 071	1 198	Maracuyá
Caña de azúcar*	245 427	260 513	246 766	234 023	167 249	148 829	111 239	116 100	75 736	153 945	160 106	174 628	222 321	Caña de azúcar*
<b>PECUARIO</b>														<b>PECUARIO</b>
Carne de ave <sup>2/</sup>	1 626	1 394	1 267	1 523	1 594	1 596	2 058	2 019	1 671	1 820	2 146	1 859	1 533	Carne de ave <sup>2/</sup>
Carne de caprino <sup>2/</sup>	82	79	72	78	75	68	68	66	68	74	76	77	80	Carne de caprino <sup>2/</sup>
Carne de ovino <sup>2/</sup>	132	129	129	116	119	117	115	122	124	123	115	118	115	Carne de ovino <sup>2/</sup>
Carne de porcino <sup>2/</sup>	172	162	152	156	173	166	143	155	159	158	165	166	166	Carne de porcino <sup>2/</sup>
Carne de vacuno <sup>2/</sup>	544	537	530	456	530	502	486	484	514	502	487	474	563	Carne de vacuno <sup>2/</sup>
Huevos	823	805	841	807	749	741	736	721	684	669	652	541	764	Huevos
Leche	4 315	2 635	4 260	4 476	4 531	4 383	4 441	4 468	4 610	4 153	4 298	4 636	4 559	Leche

1/ Cifras preliminares

2/ Peso neto

FUENTE : MINAGRI

ELABORACIÓN: BCRP Sucursal Piura. Departamento de Estudios Económicos



**ANEXO 2**

**LAMBAYEQUE: PRODUCCIÓN PESQUERA 1/  
(T.M.)**

	2014				2015									
	SET	OCT	NOV	DIC	ENE	FEB	MAR	ABR	MAY	JUN	JUL	AGO	SET	
<b>CHD 2/</b>	<b>286</b>	<b>669</b>	<b>970</b>	<b>865</b>	<b>1911</b>	<b>1309</b>	<b>1368</b>	<b>350</b>	<b>272</b>	<b>2629</b>	<b>456</b>	<b>251</b>	<b>2158</b>	<b>CHD 2/</b>
1. Fresco	286	669	970	865	1911	1309	1368	350	272	2 629	456	251	2 158	1. Fresco
<b>TOTAL</b>	<b>286</b>	<b>669</b>	<b>970</b>	<b>865</b>	<b>1 911</b>	<b>1 309</b>	<b>1 368</b>	<b>350</b>	<b>272</b>	<b>2 629</b>	<b>456</b>	<b>251</b>	<b>2 158</b>	<b>TOTAL</b>

1/ Cifras preliminares

2/ Consumo Humano Directo

FUENTE: Gerencia Regional de la Producción-Lambayeque

ELABORACIÓN: BCRP, Sucursal Piura. Departamento de Estudios Económicos



**ANEXO 3**

**LAMBAYEQUE: PRODUCCIÓN MANUFACTURERA 1/  
(Índice de volumen físico : 1998 = 100)**

DESCRIPCIÓN	2014				2015										DESCRIPCIÓN
	SET	OCT	NOV	DIC	ENE	FEB	MAR	ABR	MAY	JUN	JUL	AGO	SET		
<b>Manufactura Primaria</b>														<b>Manufactura Primaria</b>	
Arroz pilado	540.8	617.8	547.1	677.6	569.3	913.1	622.1	593.6	856.5	620.5	650.8	683.0	583.5	Arroz pilado	
Azúcar	250.5	248.5	178.5	188.3	163.1	104.0	59.3	64.1	43.9	110.6	108.0	155.5	216.3	Azúcar	
<b>Manufactura No Primaria</b>														<b>Manufactura No Primaria</b>	
Café soluble	66.2	52.1	53.9	49.3	59.6	35.4	39.4	57.6	47.6	68.5	60.5	54.8	61.5	Café soluble	
Jugos de fruta	1651.7	430.0	1567.6	972.1	1441.5	2927.5	1681.7	1833.4	2777.4	1923.9	2177.5	2672.3	2057.6	Jugos de fruta	
Aceite esencial de limón	0.0	0.0	0.0	0.0	0.0	0.0	0.0	0.0	115.7	19.3	169.8	162.1	7.7	Aceite esencial de limón	
Cáscara de limón deshidratada	21.6	24.0	21.6	43.2	53.9	84.2	134.4	107.2	273.3	151.1	86.4	86.4	21.6	Cáscara de limón deshidratada	
Alcohol etílico	35.1	22.0	15.2	13.3	13.8	18.0	13.9	14.3	6.5	19.0	19.4	22.7	18.1	Alcohol etílico	
<b>TOTAL</b>	<b>187.9</b>	<b>156.4</b>	<b>118.6</b>	<b>118.4</b>	<b>138.9</b>	<b>192.5</b>	<b>85.3</b>	<b>93.7</b>	<b>157.1</b>	<b>118.2</b>	<b>119.2</b>	<b>165.3</b>	<b>197.3</b>	<b>TOTAL</b>	

1/ Cifras Preliminares

FUENTE: MINAGRI y empresas industriales

ELABORACIÓN: BCRP Sucursal Piura. Departamento de Estudios Económicos



**ANEXO 4**

**LAMBAYEQUE: PRODUCCIÓN MANUFACTURERA 1/  
(Variación Porcentual) 2/**

DESCRIPCIÓN	2014				2015									DESCRIPCIÓN
	SET	OCT	NOV	DIC	ENE	FEB	MAR	ABR	MAY	JUN	JUL	AGO	SET	
<b>Manufactura Primaria</b>	<b>16.6</b>	<b>15.9</b>	<b>-9.6</b>	<b>-17.7</b>	<b>-16.6</b>	<b>30.5</b>	<b>-0.2</b>	<b>-7.2</b>	<b>33.2</b>	<b>4.2</b>	<b>-4.3</b>	<b>5.0</b>	<b>4.8</b>	<b>Manufactura Primaria</b>
Arroz pilado	27.6	19.9	-7.3	-17.1	-12.5	42.9	4.4	-1.7	53.0	11.1	-0.5	10.3	7.9	Arroz pilado
Azúcar	-22.9	-4.4	-21.6	-22.1	-41.7	-50.0	-44.4	-50.8	-74.9	-41.2	-33.9	-31.1	-13.7	Azúcar
<b>Manufactura No Primaria</b>	<b>65.1</b>	<b>-39.4</b>	<b>125.2</b>	<b>64.5</b>	<b>-3.7</b>	<b>146.0</b>	<b>133.6</b>	<b>96.2</b>	<b>113.1</b>	<b>6.8</b>	<b>13.0</b>	<b>8.8</b>	<b>17.9</b>	<b>Manufactura No Primaria</b>
Café soluble	-1.2	18.4	12.6	73.9	25.4	105.4	-34.6	31.6	-19.3	26.9	42.1	18.3	-7.2	Café soluble
Maracuyá en jugo	86.1	-51.5	182.3	65.3	-4.0	174.1	216.6	170.2	152.5	13.6	10.4	8.4	24.6	Maracuyá en jugo
Aceite esencial de limón	-100.0	n.d.	n.d.	n.d.	n.d.	-100.0	225.0	-100.0	300.0	-89.7	340.0	50.0	n.d.	Aceite esencial de limón
Cáscara de limón deshidratada	n.d.	n.d.	0.0	100.1	-50.0	-44.6	-21.9	-28.6	182.3	-0.1	33.3	33.3	0.0	Cáscara de limón deshidratada
Alcohol etílico	21.3	0.7	-50.6	16.2	-48.2	-29.7	-46.9	-60.3	-80.8	-41.5	-42.0	-26.3	-48.5	Alcohol etílico
<b>TOTAL</b>	<b>17.1</b>	<b>15.4</b>	<b>-8.8</b>	<b>-17.3</b>	<b>-16.4</b>	<b>31.7</b>	<b>0.8</b>	<b>-6.4</b>	<b>34.0</b>	<b>4.2</b>	<b>-4.0</b>	<b>5.1</b>	<b>5.0</b>	<b>TOTAL</b>

1/ Cifras Preliminares

2/ Variación mayor a 1000 por ciento.

FUENTE: MINAGRI y empresas industriales

ELABORACION: BCRP. Sucursal Piura. Departamento de Estudios Económicos.

**ANEXO 5**

**LAMBAYEQUE: EXPORTACIONES FOB POR GRUPOS DE PRODUCTO 1/  
(Millones de US\$)**

TIPO	2014				2015									TIPO
	SET	OCT	NOV	DIC	ENE	FEB	MAR	ABR	MAY	JUN	JUL	AGO	SET	
<b>I. Productos Tradicionales</b>	<b>26.1</b>	<b>27.1</b>	<b>25.6</b>	<b>18.0</b>	<b>2.2</b>	<b>2.3</b>	<b>2.6</b>	<b>4.4</b>	<b>7.3</b>	<b>4.7</b>	<b>16.6</b>	<b>17.1</b>	<b>25.8</b>	<b>I. Productos Tradicionales</b>
Agropecuario	23.8	27.1	23.1	18.0	2.2	2.3	2.6	4.4	7.3	4.7	16.6	17.1	25.8	Agropecuario
Minería	2.3	0.0	2.5	0.0	0.1	0.0	0.0	0.0	0.0	0.0	0.0	0.0	0.0	Minería
<b>II. Productos No Tradicionales</b>	<b>21.4</b>	<b>27.8</b>	<b>34.5</b>	<b>31.4</b>	<b>21.7</b>	<b>26.8</b>	<b>21.5</b>	<b>20.5</b>	<b>34.8</b>	<b>28.4</b>	<b>19.7</b>	<b>19.8</b>	<b>23.8</b>	<b>II. Productos No Tradicionales</b>
Agropecuario	20.5	27.3	34.0	31.0	21.4	26.7	20.3	20.3	33.4	27.2	18.9	19.2	23.3	Agropecuario
Maderas y Papeles	0.0	0.0	0.0	0.0	0.0	0.0	0.0	0.0	0.0	0.0	0.0	0.0	0.0	Maderas y Papeles
Metal-Mecánico	0.0	0.1	0.0	0.0	0.0	0.0	0.0	0.0	0.1	0.0	0.0	0.0	0.0	Metal-Mecánico
Minería No Metálica	0.0	0.0	0.0	0.0	0.0	0.0	0.0	0.0	0.0	0.0	0.1	0.0	0.0	Minería No Metálica
Pesquero	0.0	0.0	0.0	0.1	0.1	0.0	0.1	0.0	0.0	0.1	0.1	0.0	0.0	Pesquero
Químico	0.1	0.0	0.3	0.1	0.0	0.0	1.1	0.0	1.2	0.7	0.6	0.5	0.4	Químico
Resto de No Tradicionales	0.0	0.0	0.0	0.0	0.1	0.0	0.0	0.0	0.0	0.0	0.0	0.0	0.1	Resto de No Tradicionales
Sidero-Metalúrgico y Joyería	0.0	0.0	0.0	0.0	0.0	0.0	0.0	0.0	0.0	0.0	0.0	0.0	0.0	Sidero-Metalúrgico y Joyería
Textil	0.7	0.4	0.1	0.1	0.1	0.1	0.0	0.1	0.0	0.4	0.0	0.0	0.0	Textil
<b>TOTAL EXPORTACIONES</b>	<b>47.4</b>	<b>54.9</b>	<b>60.0</b>	<b>49.4</b>	<b>23.9</b>	<b>29.1</b>	<b>24.1</b>	<b>24.9</b>	<b>42.0</b>	<b>33.2</b>	<b>36.4</b>	<b>36.9</b>	<b>49.6</b>	<b>TOTAL EXPORTACIONES</b>

1/ Cifras preliminares

FUENTE : SUNAT

ELABORACIÓN: BCRP Sucursal Piura. Departamento de Estudios Económicos



**ANEXO 6**

**LAMBAYEQUE: EXPORTACIONES DE PRODUCTOS NO TRADICIONALES 1/  
(Millones de US\$)**

TIPO	2014				2015									TIPO	
	SET	OCT	NOV	DIC	ENE	FEB	MAR	ABR	MAY	JUN	JUL	AGO	SET		
Arroz	0.0	0.0	0.0	0.0	0.0	0.0	0.0	0.0	0.0	0.0	0.0	0.0	0.0	0.0	Arroz
Bananas	0.1	0.0	0.1	0.2	0.1	0.1	0.1	0.0	0.1	0.1	0.0	0.0	0.1	0.1	Bananas
Cortezas de limon	0.0	0.1	0.0	0.1	0.1	0.6	0.9	0.6	0.9	0.9	0.4	0.2	0.1	0.1	Cortezas de limon
Jugo de limon	0.1	0.0	0.2	0.0	0.1	0.2	0.2	0.1	0.1	0.1	0.1	0.1	0.1	0.1	Jugo de limon
Jugo de maracuya	2.3	0.5	1.4	1.0	1.3	3.0	1.8	1.3	2.2	2.2	2.8	3.3	2.6	2.6	Jugo de maracuya
Mangos	0.2	0.0	0.0	0.7	5.0	11.4	5.0	1.9	1.4	0.1	0.1	0.1	0.0	0.0	Mangos
Paltas	0.0	0.0	0.0	0.0	0.0	0.1	1.3	6.0	17.0	10.5	1.4	0.4	0.0	0.0	Paltas
Uvas	1.2	6.9	15.6	12.7	2.1	0.5	0.2	0.0	0.0	0.0	0.0	0.0	0.7	0.7	Uvas
Otras frutas	0.3	0.2	0.1	0.0	0.1	0.1	0.1	1.0	1.1	0.5	0.5	0.6	0.4	0.4	Otras frutas
Frijoles	2.7	3.7	3.2	2.8	1.3	1.1	0.5	0.6	0.3	1.9	2.6	1.9	2.0	2.0	Frijoles
Pimientos preparados	5.6	6.1	5.2	3.7	3.0	3.2	3.5	2.8	3.1	3.2	2.3	5.2	8.4	8.4	Pimientos preparados
Otras legumbres	2.8	3.2	2.7	2.9	1.9	1.6	2.5	1.9	2.3	2.2	2.5	1.8	3.3	3.3	Otras legumbres
Tabaco	0.3	0.0	0.0	0.0	0.0	0.0	0.0	0.0	0.0	0.0	0.0	0.0	0.0	0.0	Tabaco
Cacao	0.0	0.0	0.0	0.0	0.1	0.0	0.0	0.0	0.0	0.0	0.0	0.1	0.0	0.0	Cacao
Manteca de cacao	0.2	0.2	0.0	0.0	0.0	0.1	0.1	0.1	0.1	0.2	0.1	0.0	0.2	0.2	Manteca de cacao
Paprika	0.0	0.4	0.6	0.5	0.1	0.1	0.0	0.1	0.0	0.0	0.0	0.0	0.0	0.0	Paprika
Otros prod.agropec. no tradicionales	4.7	6.0	4.8	6.4	6.4	4.8	4.0	4.0	4.6	5.2	6.0	5.3	5.2	5.2	Otros prod.agropec. no tradicionales
<b>AGROPECUARIOS</b>	<b>20.5</b>	<b>27.3</b>	<b>34.0</b>	<b>31.0</b>	<b>21.4</b>	<b>26.7</b>	<b>20.3</b>	<b>20.3</b>	<b>33.4</b>	<b>27.2</b>	<b>18.9</b>	<b>19.2</b>	<b>23.3</b>	<b>23.3</b>	<b>AGROPECUARIOS</b>
Aceite esencial de limon	0.0	0.0	0.0	0.0	0.0	0.0	1.1	0.0	1.2	0.7	0.6	0.5	0.4	0.4	Aceite esencial de limon
Otros productos químicos	0.1	0.0	0.3	0.1	0.0	0.0	0.0	0.0	0.0	0.0	0.0	0.0	0.0	0.0	Otros productos químicos
<b>QUIMICOS</b>	<b>0.1</b>	<b>0.0</b>	<b>0.3</b>	<b>0.1</b>	<b>0.0</b>	<b>0.0</b>	<b>1.1</b>	<b>0.0</b>	<b>1.2</b>	<b>0.7</b>	<b>0.6</b>	<b>0.5</b>	<b>0.4</b>	<b>0.4</b>	<b>QUIMICOS</b>
<b>OTROS NO TRADICIONALES</b>	<b>0.8</b>	<b>0.5</b>	<b>0.2</b>	<b>0.3</b>	<b>0.3</b>	<b>0.2</b>	<b>0.2</b>	<b>0.2</b>	<b>0.1</b>	<b>0.5</b>	<b>0.2</b>	<b>0.0</b>	<b>0.1</b>	<b>0.1</b>	<b>OTROS NO TRADICIONALES</b>
<b>TOTAL DE EXPORTACIONES NO TRADICIONALES</b>	<b>21.4</b>	<b>27.8</b>	<b>34.5</b>	<b>31.4</b>	<b>21.7</b>	<b>26.8</b>	<b>21.5</b>	<b>20.5</b>	<b>34.8</b>	<b>28.4</b>	<b>19.7</b>	<b>19.8</b>	<b>23.8</b>	<b>23.8</b>	<b>TOTAL DE EXPORTACIONES NO TRADICIONALES</b>

<sup>1</sup>Cifras preliminares

FUENTE: SUNAT

ELABORACIÓN: BCRP Sucursal Piura. Departamento de Estudios Económicos



**ANEXO 7**

**LAMBAYEQUE: INGRESOS CORRIENTES DEL GOBIERNO CENTRAL 1/**  
(Millones de nuevos soles)

	2014				2015									
	SET	OCT	NOV	DIC	ENE	FEB	MAR	ABR	MAY	JUN	JUL	AGO	SET	
<b>I. Ingresos Tributarios</b>	<b>55.6</b>	<b>47.2</b>	<b>45.8</b>	<b>52.8</b>	<b>53.5</b>	<b>39.0</b>	<b>48.9</b>	<b>50.8</b>	<b>39.4</b>	<b>40.6</b>	<b>36.4</b>	<b>39.1</b>	<b>44.7</b>	<b>I. Ingresos Tributarios</b>
<b>1. Impuestos a los ingresos</b>	<b>18.4</b>	<b>18.4</b>	<b>18.0</b>	<b>22.7</b>	<b>21.1</b>	<b>16.3</b>	<b>26.8</b>	<b>25.2</b>	<b>15.3</b>	<b>15.7</b>	<b>13.5</b>	<b>15.8</b>	<b>15.5</b>	<b>1. Impuestos a los ingresos</b>
-Personas Naturales	5.4	6.5	5.2	6.9	6.8	4.4	5.2	5.9	4.8	5.4	4.5	5.2	5.2	-Personas Naturales
-Personas Jurídicas	11.5	10.3	11.4	13.8	13.5	11.3	11.4	7.9	7.7	7.8	8.0	9.3	9.2	-Personas Jurídicas
-Regularización	1.4	1.6	1.4	2.1	0.8	0.7	10.2	11.4	2.8	2.5	1.1	1.4	1.1	-Regularización
<b>2. Impuesto a la Importación</b>	<b>0.0</b>	<b>0.0</b>	<b>0.0</b>	<b>0.0</b>	<b>0.0</b>	<b>0.0</b>	<b>0.0</b>	<b>0.0</b>	<b>0.0</b>	<b>0.0</b>	<b>0.0</b>	<b>0.0</b>	<b>0.0</b>	<b>2. Impuesto a la Importación</b>
<b>3. Impuestos General a las Ventas</b>	<b>28.9</b>	<b>21.7</b>	<b>20.5</b>	<b>21.4</b>	<b>24.6</b>	<b>19.0</b>	<b>17.0</b>	<b>18.9</b>	<b>18.3</b>	<b>16.5</b>	<b>16.2</b>	<b>17.5</b>	<b>21.7</b>	<b>3. Impuestos General a las Ventas</b>
-Operaciones Internas	28.9	21.7	20.5	21.4	24.6	19.0	17.0	18.9	18.3	16.5	16.2	17.5	21.7	-Operaciones Internas
-Operaciones Externas	0.0	0.0	0.0	0.0	0.0	0.0	0.0	0.0	0.0	0.0	0.0	0.0	0.0	-Operaciones Externas
<b>4. Impuestos Selectivo al Consumo</b>	<b>0.7</b>	<b>0.2</b>	<b>0.5</b>	<b>0.5</b>	<b>0.4</b>	<b>0.5</b>	<b>0.2</b>	<b>0.2</b>	<b>0.2</b>	<b>0.0</b>	<b>0.2</b>	<b>0.5</b>	<b>0.1</b>	<b>4. Impuestos Selectivo al Consumo</b>
<b>5. Otros ingresos tributarios</b>	<b>7.7</b>	<b>6.9</b>	<b>6.8</b>	<b>8.1</b>	<b>7.4</b>	<b>3.2</b>	<b>4.9</b>	<b>6.5</b>	<b>5.6</b>	<b>8.3</b>	<b>6.5</b>	<b>5.3</b>	<b>7.4</b>	<b>5. Otros ingresos tributarios</b>
<b>II. Ingresos No Tributarios</b>	<b>0.0</b>	<b>0.0</b>	<b>0.0</b>	<b>0.0</b>	<b>0.0</b>	<b>0.0</b>	<b>0.0</b>	<b>0.0</b>	<b>0.0</b>	<b>0.0</b>	<b>0.0</b>	<b>0.0</b>	<b>0.0</b>	<b>II. Ingresos No Tributarios</b>
<b>INGRESOS CORRIENTES (I+II)</b>	<b>55.7</b>	<b>47.2</b>	<b>45.9</b>	<b>52.8</b>	<b>53.6</b>	<b>39.0</b>	<b>49.0</b>	<b>50.8</b>	<b>39.4</b>	<b>40.6</b>	<b>36.4</b>	<b>39.1</b>	<b>44.7</b>	<b>INGRESOS CORRIENTES (I+II)</b>

1/ En Términos Reales

FUENTE: SUNAT

ELABORACIÓN: BCRP Sucursal Piura. Departamento de Estudios Económicos



**ANEXO 8**

**LAMBAYEQUE : GASTOS NO FINANCIEROS DEL GOBIERNO NACIONAL**  
(Millones de nuevos soles)

	2014				2015									
	SET	OCT	NOV	DIC	ENE	FEB	MAR	ABR	MAY	JUN	JUL	AGO	SET	
<b>GASTOS NO FINANCIEROS</b>	<b>77.8</b>	<b>75.6</b>	<b>72.9</b>	<b>158.5</b>	<b>79.1</b>	<b>75.2</b>	<b>86.4</b>	<b>82.5</b>	<b>112.2</b>	<b>82.6</b>	<b>96.0</b>	<b>87.3</b>	<b>107.1</b>	<b>GASTOS NO FINANCIEROS</b>
<b>a. GASTOS CORRIENTES</b>	<b>68.9</b>	<b>67.5</b>	<b>65.7</b>	<b>137.3</b>	<b>76.6</b>	<b>72.6</b>	<b>83.2</b>	<b>79.5</b>	<b>70.3</b>	<b>77.7</b>	<b>91.1</b>	<b>82.1</b>	<b>102.2</b>	<b>a. GASTOS CORRIENTES</b>
1. Personal y obligaciones sociales	28.5	27.4	27.9	40.1	43.5	33.5	32.3	34.9	32.3	33.7	38.0	33.1	32.7	1. Personal y obligaciones sociales
2. Pensiones y otras prestaciones sociales	21.5	13.5	20.9	46.3	21.5	20.4	20.6	22.0	20.3	20.5	36.2	21.0	20.4	2. Pensiones y otras prestaciones sociales
3. Bienes y servicios	15.9	16.2	15.1	37.5	5.6	6.6	14.3	10.8	12.7	12.6	11.2	18.6	24.7	3. Bienes y servicios
4. Donaciones y transferencias	0.3	1.5	0.8	0.4	5.7	7.2	7.0	2.9	3.7	5.4	2.7	1.9	6.0	4. Donaciones y transferencias
5. Otros gastos	2.8	9.0	0.9	13.0	0.3	4.9	9.0	8.9	1.3	5.5	3.0	7.5	18.4	5. Otros gastos
<b>b. GASTOS DE CAPITAL</b>	<b>8.9</b>	<b>8.1</b>	<b>7.2</b>	<b>21.1</b>	<b>2.5</b>	<b>2.6</b>	<b>3.2</b>	<b>3.0</b>	<b>41.9</b>	<b>4.9</b>	<b>6.2</b>	<b>5.2</b>	<b>4.9</b>	<b>b. GASTOS DE CAPITAL</b>
1. Adquisición de activos no financieros	7.8	7.6	6.9	21.1	2.5	2.6	3.2	3.0	41.9	4.9	5.1	5.2	4.9	1. Adquisición de activos no financieros
2. Otros gastos de capital	1.1	0.4	0.3	0.0	0.0	0.0	0.0	0.0	0.0	0.0	1.1	0.0	0.0	2. Otros gastos de capital

FUENTE: Ministerio de Economía y Finanzas.

ELABORACIÓN: BCRP Sucursal Piura. Departamento de Estudios Económicos

ANEXO 9

LAMBAYEQUE: GASTOS NO FINANCIEROS DEL GOBIERNO REGIONAL  
(Millones de nuevos soles)

	2014				2015									
	SET	OCT	NOV	DIC	ENE	FEB	MAR	ABR	MAY	JUN	JUL	AGO	SET	
<b>GASTOS NO FINANCIEROS</b>	<b>65.9</b>	<b>66.0</b>	<b>67.8</b>	<b>125.3</b>	<b>55.3</b>	<b>58.3</b>	<b>66.7</b>	<b>160.8</b>	<b>100.5</b>	<b>75.4</b>	<b>86.3</b>	<b>73.5</b>	<b>74.4</b>	<b>GASTOS NO FINANCIEROS</b>
<b>a. GASTOS CORRIENTES</b>	<b>56.0</b>	<b>54.4</b>	<b>56.8</b>	<b>99.0</b>	<b>54.5</b>	<b>51.9</b>	<b>52.4</b>	<b>59.7</b>	<b>61.8</b>	<b>58.7</b>	<b>69.6</b>	<b>61.9</b>	<b>62.8</b>	<b>a. GASTOS CORRIENTES</b>
1. Personal y obligaciones sociales	33.8	33.7	36.9	52.2	39.3	33.7	32.9	40.3	38.1	36.4	43.5	39.3	39.3	1. Personal y obligaciones sociales
2. Pensiones y otras prestaciones sociales	8.5	8.6	8.1	13.2	11.3	8.5	8.3	8.3	8.1	8.1	10.7	8.8	8.2	2. Pensiones y otras prestaciones sociales
3. Bienes y servicios	11.0	11.6	11.1	29.4	3.5	9.3	10.7	10.7	14.9	12.7	14.8	13.3	14.6	3. Bienes y servicios
4. Donaciones y transferencias	0.0	0.0	0.0	0.0	0.0	0.0	0.0	0.0	0.0	0.0	0.0	0.0	0.0	4. Donaciones y transferencias
5. Otros gastos	2.7	0.4	0.8	4.3	0.4	0.4	0.5	0.4	0.7	1.5	0.6	0.5	0.7	5. Otros gastos
<b>b. GASTOS DE CAPITAL</b>	<b>9.8</b>	<b>11.6</b>	<b>11.0</b>	<b>26.3</b>	<b>0.8</b>	<b>6.4</b>	<b>14.3</b>	<b>101.1</b>	<b>38.7</b>	<b>16.7</b>	<b>16.7</b>	<b>11.6</b>	<b>11.6</b>	<b>b. GASTOS DE CAPITAL</b>
1. Adquisición de activos no financieros	9.8	11.6	11.0	26.3	0.8	6.4	14.3	101.1	38.7	16.7	16.4	11.6	11.6	1. Adquisición de activos no financieros
2. Otros gastos de capital	0.0	0.0	0.0	0.0	0.0	0.0	0.0	0.0	0.0	0.0	0.0	0.0	0.0	2. Otros gastos de capital

FUENTE: Ministerio de Economía y Finanzas.

ELABORACIÓN: BCRP Sucursal Piura. Departamento de Estudios Económicos

**ANEXO 10**

**LAMBAYEQUE: GASTOS NO FINANCIEROS DE LOS GOBIERNOS LOCALES**  
(Millones de nuevos soles)

	2014				2015									
	SET	OCT	NOV	DIC	ENE	FEB	MAR	ABR	MAY	JUN	JUL	AGO	SET	
<b>GASTOS NO FINANCIEROS</b>	<b>58.7</b>	<b>37.6</b>	<b>52.2</b>	<b>127.3</b>	<b>13.4</b>	<b>21.3</b>	<b>40.7</b>	<b>39.5</b>	<b>42.0</b>	<b>40.6</b>	<b>46.2</b>	<b>36.6</b>	<b>34.1</b>	<b>GASTOS NO FINANCIEROS</b>
<b>a. GASTOS CORRIENTES</b>	<b>19.0</b>	<b>14.0</b>	<b>21.8</b>	<b>32.8</b>	<b>12.9</b>	<b>16.4</b>	<b>22.3</b>	<b>18.5</b>	<b>19.8</b>	<b>20.0</b>	<b>25.6</b>	<b>16.4</b>	<b>18.6</b>	<b>a. GASTOS CORRIENTES</b>
1. Personal y obligaciones sociales	7.8	6.5	11.7	14.3	9.2	8.6	11.7	8.6	9.8	9.0	14.6	6.8	9.1	1. Personal y obligaciones sociales
2. Pensiones y otras prestaciones sociales	2.1	1.1	2.6	2.8	0.9	1.4	1.8	2.1	1.9	1.9	2.1	1.5	1.9	2. Pensiones y otras prestaciones sociales
3. Bienes y servicios	8.0	5.7	6.6	14.8	2.6	6.0	7.4	8.3	7.6	8.6	8.4	7.4	7.1	3. Bienes y servicios
4. Donaciones y transferencias	0.6	0.6	0.4	0.7	0.1	0.2	1.1	-0.7	0.2	0.2	0.2	0.3	0.2	4. Donaciones y transferencias
5. Otros gastos	0.5	0.1	0.4	0.3	0.1	0.2	0.3	0.2	0.3	0.3	0.3	0.4	0.3	5. Otros gastos
<b>b. GASTOS DE CAPITAL</b>	<b>39.7</b>	<b>23.6</b>	<b>30.4</b>	<b>94.5</b>	<b>0.5</b>	<b>4.9</b>	<b>18.4</b>	<b>21.0</b>	<b>22.2</b>	<b>20.6</b>	<b>37.4</b>	<b>20.2</b>	<b>15.5</b>	<b>b. GASTOS DE CAPITAL</b>
1. Adquisición de activos no financieros	39.3	23.3	30.1	94.4	0.5	4.9	18.3	20.9	22.1	20.5	37.3	20.1	15.4	1. Adquisición de activos no financieros
2. Otros gastos de capital	0.5	0.3	0.3	0.1	0.0	0.0	0.1	0.1	0.1	0.1	0.1	0.1	0.1	2. Otros gastos de capital

FUENTE: Ministerio de Economía y Finanzas.

ELABORACIÓN: BCRP Sucursal Piura. Departamento de Estudios Económicos



ANEXO 11

LAMBAYEQUE: CARTERA PESADA EN EL SISTEMA FINANCIERO 1/  
(En porcentajes)

ENTIDADES FINANCIERAS	2014					2015								ENTIDADES FINANCIERAS
	AGO	SET	OCT	NOV	DIC	ENE	FEB	MAR	ABR	MAY	JUN	JUL	AGO	
<b>AGROBANCO</b>	6.1	1.7	2.0	2.4	1.9	2.3	2.3	1.8	1.9	2.1	3.6	3.0	2.8	<b>AGROBANCO</b>
<b>BANCO DE LA NACIÓN 2/</b>	0.5	0.5	0.5	0.5	0.5	0.5	0.5	0.5	0.6	0.6	0.6	0.7	0.7	<b>BANCO DE LA NACIÓN 2/</b>
<b>A. BANCA MULTIPLE</b>	<b>3.8</b>	<b>3.8</b>	<b>4.1</b>	<b>4.1</b>	<b>4.2</b>	<b>4.5</b>	<b>4.3</b>	<b>4.4</b>	<b>4.6</b>	<b>4.8</b>	<b>4.7</b>	<b>4.6</b>	<b>4.4</b>	<b>A. BANCA MULTIPLE</b>
<b>B. INSTITUCIONES DE MICROFINANZAS</b>														<b>B. INSTITUCIONES DE MICROFINANZAS</b>
Cajas Municipales	4.9	4.7	4.7	4.5	3.9	3.9	4.1	3.9	4.0	4.2	4.1	4.4	4.5	Cajas Municipales
Cajas Rurales	18.6	19.5	19.3	12.1	10.1	10.5	10.8	11.2	11.4	12.8	12.8	14.4	15.9	Cajas Rurales
Edpymes	5.9	6.0	5.4	5.5	5.1	5.1	5.2	5.0	5.1	4.9	5.0	4.8	4.5	Edpymes
Empresas Financieras	5.8	5.5	5.5	5.3	5.1	5.1	5.1	6.1	6.2	6.4	6.6	6.5	6.5	Empresas Financieras
<b>TOTAL</b>	<b>4.1</b>	<b>4.0</b>	<b>4.3</b>	<b>4.2</b>	<b>4.1</b>	<b>4.3</b>	<b>4.2</b>	<b>4.2</b>	<b>4.4</b>	<b>4.6</b>	<b>4.6</b>	<b>4.5</b>	<b>4.4</b>	<b>TOTAL</b>

1/ Cifras preliminares

2/ Sólo considera los créditos de consumo

FUENTE : SBS - Instituciones Financieras

ELABORACIÓN: BCRP Sucursal Piura. Departamento de Estudios Económicos