

BANCO CENTRAL DE RESERVA DEL PERÚ
SUCURSAL PIURA



LAMBAYEQUE: Síntesis de Actividad Económica
Julio 2015¹

Departamento de Estudios Económicos

El Banco Central de Reserva del Perú (BCRP) ha considerado presentar un conjunto de indicadores sectoriales de actividad económica con la finalidad de poder realizar el seguimiento del desempeño de la economía departamental. Para el sector real, se ha utilizado el Valor Bruto de Producción a precios del año 2007 para los sectores disponibles. Cabe señalar que a partir de enero 2014, el Instituto Nacional de Estadística (INEI) ha realizado el cambio de año base (de 1994 a 2007) para la construcción del Producto Bruto Interno (PBI) nacional, estando en elaboración la desagregación departamental. En la medida que se publique referida información, el BCRP volvería a elaborar para cada departamento un indicador agregado de actividad económica.

¹ En el presente informe participaron Mario Alvarado Tabacchi, Rosario Alama Salazar y Bersabeth Palacios Patrón.

ÍNDICE

	<i>Página</i>
RESUMEN EJECUTIVO.....	3
I. ACTIVIDAD PRODUCTIVA.....	5
1. Actividad primaria.....	5
1.1 Sector agropecuario.....	5
1.2 Sector pesca	6
2. Otros indicadores sectoriales.....	7
2.1 Sector manufactura.....	7
2.2 Sector construcción.....	8
2.3 Arribos a los establecimientos de hospedaje.....	8
II. SECTOR EXTERNO	9
1. Exportaciones.....	9
III. ASPECTOS LABORALES.....	9
1. Empleo	9
III. CRÉDITO Y DEPÓSITOS.....	10
1. Crédito.....	10
2. Depósitos	12
IV. GASTO PÚBLICO NO FINANCIERO	13
1. Gasto corriente no financiero	13
2. Gasto de capital	13
V. ANEXOS.....	15

RESUMEN EJECUTIVO

Principales hechos de importancia

- En julio, la **actividad primaria** mostró un desempeño positivo. Así, el sector agropecuario se expandió en 57,7 por ciento interanual y la pesca lo hizo en 0,3 por ciento.
- En cuanto a los **otros indicadores** de actividad económica en la región, el sector manufacturero decreció 4,0 puntos porcentuales en relación con julio del año pasado; asimismo, se contrajeron los despachos de cemento (-2,5 por ciento), arribos a establecimientos de hospedaje (-0,8 por ciento) y la inversión pública (-19,0 por ciento); en contraste, se expandió el crédito (8,6 por ciento).
- Los principales **hechos de importancia** en lo relativo a la **inversión privada** fueron los siguientes:
 - ✓ La empresa peruana-danesa Danper planea instalar este año en Olmos 120 hectáreas de espárragos y 120 hectáreas de uva. En el primer caso, la inversión sería de US\$ 2,5 millones y en uva, de US\$ 6 millones. La inversión total proyectada por Danper en Olmos es de US\$ 14 millones la cual será financiada con banca local e internacional, especialmente concentrada en Dinamarca. Los proyectos productivos demandarán un total de 600 empleos en este año 2015 y para el siguiente año se duplicaría esta cifra.
 - ✓ La empresa azucarera Cayaltí, adquirida recientemente por Intipukuio (grupo Lis Argentis), invertirá US\$ 80 millones en su planta de molienda de caña de azúcar y elaboración de alcoholes refinados. Este año se ha programado la instalación con riego tecnificado de 1 200 hectáreas de caña de azúcar y para el 2016, de otras 2 000 hectáreas, que se suman a las 1 500 hectáreas ya existentes. La planta estará lista en el primer trimestre del 2018 y tendrá una capacidad de molienda de 5 mil toneladas de caña por día y una producción de 140 mil metros cúbicos de alcohol. El mercado de destino del alcohol será Europa y China.

Actividad primaria

- En julio, la **actividad agropecuaria** creció en 57,7 por ciento interanual, por la expansión en la producción agrícola (68,6 por ciento) y pecuaria (4,5 por ciento). El desempeño positivo de la actividad agrícola obedeció principalmente a la mayor producción de arroz (93,8 por ciento) y maíz amarillo duro (125,5 por ciento).
- La **actividad pesquera** destinada al consumo en estado fresco creció en 0,3 por ciento respecto a julio del año anterior. La mayor extracción correspondió a caballa y bonito.

Otros indicadores de actividad económica

- En julio, la **actividad manufacturera** decreció en 4,0 por ciento respecto de similar mes del año previo, debido básicamente a la caída en la producción de azúcar (-33,9 por ciento) y arroz pilado (-0,5 por ciento).
- En el mes bajo análisis, los **despachos de cemento** decrecieron en 2,5 por ciento con relación a julio del año pasado, en línea con la menor inversión pública.

- El número de arribos a establecimientos de hospedaje disminuyó ligeramente en 0,8 por ciento interanual. Este resultado obedeció a la menor llegada de visitantes nacionales (-0,6 por ciento interanual) y extranjeros (-5,7 por ciento).
- El **crédito** aumentó 8,6 por ciento respecto a similar mes del año pasado. El financiamiento a empresas se expandió en 5,1 por ciento y a personas, en 14,2 por ciento; en este último caso, incidió el incremento del crédito de consumo (15,2 por ciento) e hipotecario (12,5 por ciento).
- Por su parte, la **inversión pública** correspondiente a los tres niveles de gobierno disminuyó 19,0 por ciento, en términos reales, respecto de julio del año pasado, debido a la significativa reducción en el gasto de capital del Gobierno Nacional (-23,9 por ciento) y del Gobierno Regional (-62,3 por ciento).

CUADRO N° 1
OTROS INDICADORES DE ACTIVIDAD ECONÓMICA
 (Variación % respecto a similar mes del año anterior)

	Feb.15	Mar.15	Abr.15	May.15	Jun.15	Jul.15
Producción industrial 1/	↓ -22.3	↓ -1.7	↑ 8.5	↓ -15.1	↑ 4.1	↓ -4.0
Despachos de cemento 1/	↓ -9.1	↓ -4.5	↓ -2.3	↓ -5.1	↓ -1.2	↓ -2.5
Arribos a establecimientos de hospedaje 1/	↑ 3.3	↓ -6.3	↑ 0.7	↑ 7.9	↑ 3.7	↓ -0.8
Crédito total 2/	↑ 8.0	↑ 7.1	↑ 6.1	↑ 6.0	↑ 5.7	↑ 8.6
Crédito de consumo 2/	↑ 11.9	↑ 11.3	↑ 11.3	↑ 8.1	↑ 14.6	↑ 15.2
Crédito hipotecario 2/	↑ 17.0	↑ 15.6	↑ 13.7	↑ 13.6	↑ 12.7	↑ 12.5
Inversión pública 1/	↓ -85.2	↓ -12.9	↑ 256.0	↑ 145.0	↓ -4.3	↓ -19.0

1/ En términos reales.

2/ En términos nominales.

Fuentes: BCRP-Sucursales, SBS y MEF.

I. ACTIVIDAD PRODUCTIVA

1. Actividad primaria

1.1 Sector agropecuario

- En julio, la actividad agropecuaria creció en 57,7 por ciento interanual, por la expansión en la producción agrícola (68,6 por ciento) y pecuaria (4,5 por ciento). El desempeño positivo de la actividad agrícola obedeció principalmente a la mayor producción de arroz (93,8 por ciento) y maíz amarillo duro (125,5 por ciento). En el caso del arroz, las adecuadas condiciones hídricas de la actual campaña agrícola permitieron la mayor y más oportuna siembra de este cereal, a diferencia de la campaña anterior en que se enfrentaron restricciones de agua. En contraste, la producción de caña de azúcar se contrajo en 32,3 por ciento debido a las menores cosechas y rendimientos provocados por un deficiente manejo de este cultivo en medio de dificultades financieras y conflictos internos en las empresas azucareras de la región.

CUADRO N° 2
SECTOR AGROPECUARIO 1/
(Toneladas)

Subsectores	Estructura Porcentual 2013 2/	JULIO			ENERO-JULIO		
		2014	2015	Var.%	2014	2015	Var.%
AGRÍCOLA	86.64			68.6			17.1
Orientada al mercado externo y agroindustria 2/	43.37			15.3			-7.7
Algodón	1.02	0	0	n.d.	6 500	10 936	68.2
Café	0.32	113	217	92.0	503	523	4.0
Caña de Azúcar	17.22	236 399	160 106	-32.3	1 599 172	933 204	-41.6
Frijol Caupí	0.13	110	230	109.1	465	1 108	138.3
Maíz Amarillo Duro	16.12	3 882	8 752	125.5	36 724	44 762	21.9
Mango	2.79	0	0	n.d.	47 047	31 746	-32.5
Maracuyá	0.45	950	1 024	7.8	5 445	6 640	21.9
Páprika	2.70	0	0	n.d.	0	36	n.d.
Piquillo	2.62	0	0	n.d.	2 095	7 877	275.9
Orientada al mercado interno 2/	43.26			87.9			34.6
Arroz	34.94	61 802	119 774	93.8	298 046	413 411	38.7
Camote	2.38	1 228	1 471	19.8	9 285	7 751	-16.5
Cebolla	0.95	872	2 037	133.6	6 894	6 931	0.5
Frijol G/S	0.23	30	66	120.0	159	200	25.8
Frijol Palo Verde	0.04	79	1 142	1345.6	110	1 960	1681.8
Limón	1.86	4 392	4 401	0.2	30 098	33 130	10.1
Maíz Amiláceo	0.48	210	854	306.7	2 007	3 091	54.0
Maíz Choclo	1.05	2 555	2 727	6.7	11 525	11 508	-0.1
Papa	0.24	1 440	554	-61.5	3 675	1 729	-53.0
Tomate	0.78	955	1 310	37.2	5 294	5 501	3.9
Trigo	0.11	404	712	76.2	564	766	35.8
Yuca	0.20	606	628	3.6	2 849	1 474	-48.3
PECUARIO	13.36			4.5			0.0
Carne de Ave 3/	2.60	1 833	2 146	17.1	12 886	12 903	0.1
Huevo	3.94	749	740	-1.1	5 290	5 161	-2.4
Carne de vacuno 3/	1.82	529	502	-5.0	3 726	3 655	-1.9
Leche	3.65	4 294	3 997	-6.9	29 845	31 018	3.9
Carne de Ovino 3/	0.50	123	105	-14.4	880	825	-6.2
Carne de Porcino 3/	0.58	169	165	-2.3	1 164	1 120	-3.8
Carne de Caprino 3/	0.27	82	76	-7.5	524	491	-6.3
SECTOR AGROPECUARIO	100.00			57.7			13.8

1/ Cifras preliminares

2/ A precios de 2007

3/ Peso neto

Fuente: Ministerio de Agricultura y Riego

Elaboración: BCRP, Sucursal Piura. Departamento de Estudios Económicos

- En lo que va del año, la producción agropecuaria se expandió en 13,8 por ciento respecto de análogo período del año previo, debido principalmente al desempeño positivo del arroz (38,7 por ciento), maíz amarillo duro (21,9 por ciento) y algodón (68,2 por ciento) que contrarrestó el retroceso en caña de azúcar (-41,6 por ciento) y mango (-32,5 por ciento).
- Al concluir la actual campaña agrícola (agosto 2014 – julio 2015), se llegaron a instalar 103,6 miles de hectáreas de cultivos transitorios, lo que supuso una expansión del 15,8 por ciento con relación a la campaña anterior. Esto respondió básicamente al incremento en la instalación de arroz (25,5 por ciento) y maíz amarillo duro (71,4 por ciento), en un contexto dentro del cual las condiciones hídricas mejoraron sensiblemente respecto de la campaña pasada. En efecto, la represa de Tinajones albergaba, al final del mes, un volumen de 299,4 millones de m³, lo que equivale al 97,7 por ciento de su capacidad efectiva actual y a un incremento del 75,3 por ciento con relación al volumen de julio del año anterior.

CUADRO N° 3
SUPERFICIE SEMBRADA
(Hectáreas)

CULTIVO	Campaña Agrícola ^{2/}		Variación	
	2013/2014	2014/2015	Absoluta	Porcentual
CULTIVOS TRANSITORIOS	89 430	103 576	14 146	15.8
Algodón	2 115	3 013	898	42.5
Arroz	41 060	51 516	10 456	25.5
Camote	1 467	2 613	1 146	78.1
Frijol Caupí	1 033	2 553	1 520	147.1
Frijol G/S	484	1 178	694	143.4
Maíz Amarillo Duro	13 673	23 433	9 760	71.4
Maíz Amiláceo	1 506	3 642	2 136	141.8
Maíz Choclo	1 940	2 920	980	50.5
Menestras	7 052	6 975	- 77	-1.1
Papa	880	625	- 255	-29.0
Páprika	133	238	105	78.9
Piquillo	258	195	- 63	-24.4
Trigo	1 776	1 715	- 61	-3.4
Yuca	613	766	153	25.0
Otros	15 440	2 194	-13 246	-85.8
Total	89 430	103 576	14 146	15.8

1/ Cifras preliminares

2/ De agosto a julio

FUENTE: Dirección Regional de Agricultura de Lambayeque

1.2 Sector pesca

- En julio, la actividad pesquera destinada al consumo en estado fresco creció en 0,3 por ciento respecto a similar mes del año anterior. La mayor extracción correspondió a caballa y bonito. En lo que va del año, el sector registró una expansión de 55,8 por ciento en relación con análogo período del año pasado.

CUADRO N° 4
SECTOR PESCA 1/
(En toneladas)

ESPECIES	JULIO			ENERO - JULIO		
	2014	2015	Var.% 1/	2014	2015	Var.% 1/
CONSUMO HUMANO DIRECTO						
Fresco	416	456		4 835	8 319	
TOTAL			0.3			55.8

1/ Variación en términos reales a precios de 2007.

Fuente: Gerencia Regional de la Producción - Lambayeque

Elaboración: BCRP Sucursal Piura. Departamento de Estudios Económicos

2. Otros indicadores sectoriales

2.1 Sector manufactura

- En julio, la actividad manufacturera decreció en 4,0 por ciento respecto de similar mes del año previo, debido básicamente a la caída en la producción de azúcar (-33,9 por ciento) y arroz pilado (-0,5 por ciento). El desempeño negativo de la industria azucarera obedeció a una menor dotación de caña debido a deficiencias en el riego y la fertilización de este cultivo, lo que incidió también en un menor contenido de sacarosa (azúcares); esto ocurrió en el contexto de ocurrencia de conflictos laborales en las empresas de la región.
- De otro lado, en lo que va del año, el sector se expandió en 6,0 por ciento, debido a la mayor producción arroz pilado (13,2 por ciento) merced a una mayor disponibilidad de materia prima; en contraste, la producción de azúcar se contrajo en 48,9 por ciento.

CUADRO N° 5
SECTOR MANUFACTURA 1/ 2/

(Variación % real respecto a similar periodo del año anterior)

Ramas de actividad	Estructura porcentual 2012 2/	JUL	ENERO - JUL
		Var.%	Var.%
MANUFACTURA PRIMARIA	86.2	-4.3	5.4
Arroz pilado	48.4	-0.5	13.2
Azúcar	37.8	-33.9	-48.9
MANUFACTURA NO PRIMARIA	13.8	13.4	52.4
Café soluble	11.6	47.7	14.4
Jugos de fruta	0.2	10.4	67.3
Aceite esencial de limón	0.6	340.0	-3.3
Cáscara deshidratada de limón	0.3	33.3	-7.9
Alcohol etílico	1.1	-42.0	-51.0
SECTOR MANUFACTURA	100.0	-4.0	6.0

1/ Cifras preliminares.

2/ A precios de 2007.

3/ En puntos porcentuales.

Fuente: Empresas Industriales y MINAGRI

GRÁFICO N° 1
CRECIMIENTO DE LA MANUFACTURA
(Variación % real respecto a similar mes del año anterior)

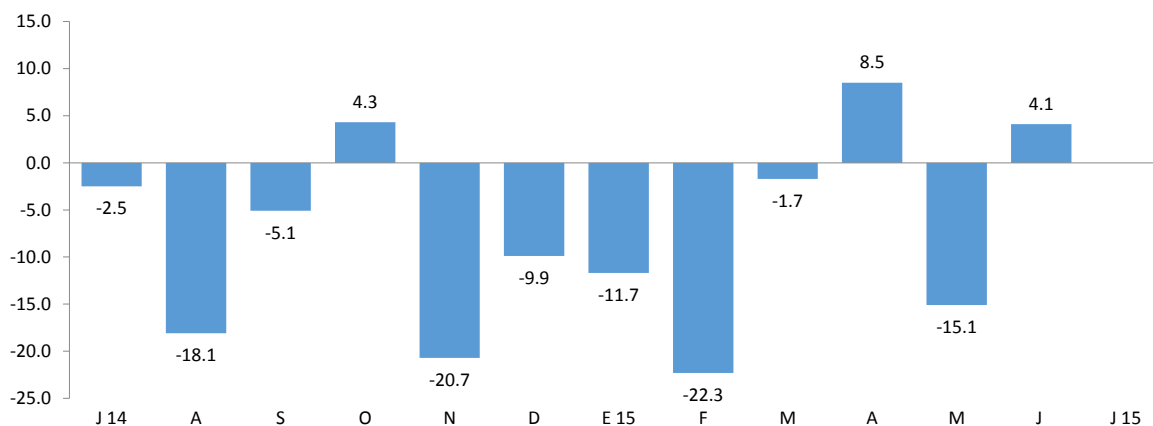

Fuente: BCRP, Sucursal Piura en base a información de empresas y MINAGRI.

2.2 Sector construcción

- En el mes bajo análisis, los despachos de cemento decrecieron en 2,5 por ciento con relación a julio del año pasado, en línea con la menor inversión pública. En los primeros siete meses del año, la caída fue de 4,9 por ciento respecto de similar período del año anterior.

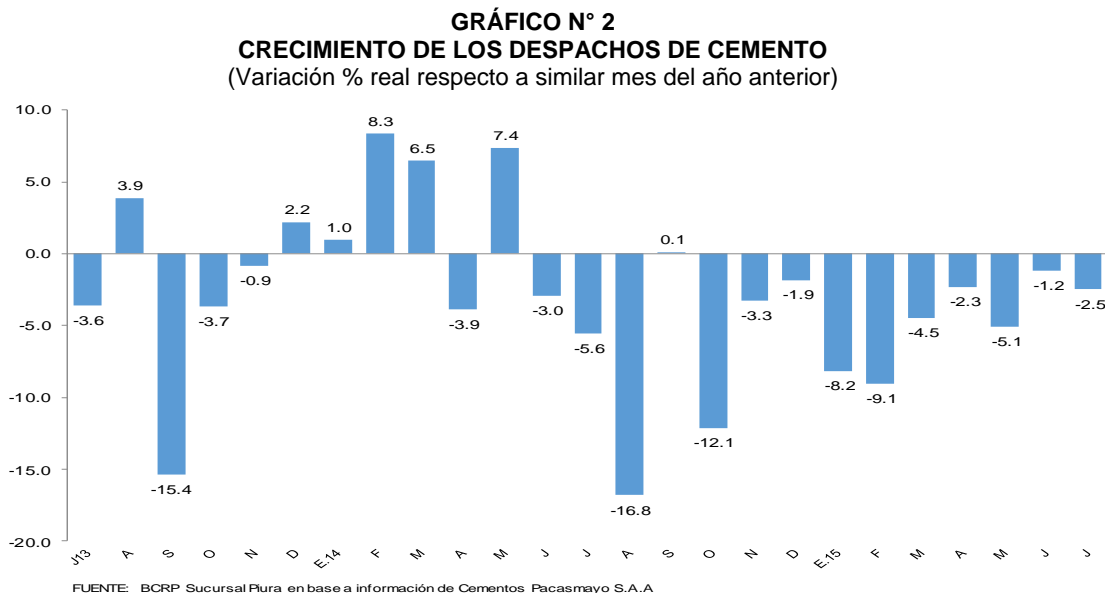

2.3 Arribos a los establecimientos de hospedaje

- En julio, el número de arribos a establecimientos de hospedaje disminuyó ligeramente en 0,8 por ciento respecto de similar mes del año anterior. Este resultado obedeció a la menor llegada de visitantes nacionales (-0,6 por ciento interanual) y extranjeros (-5,7 por ciento). En lo que va del año, el flujo de visitantes se expandió en 0,6 por ciento.

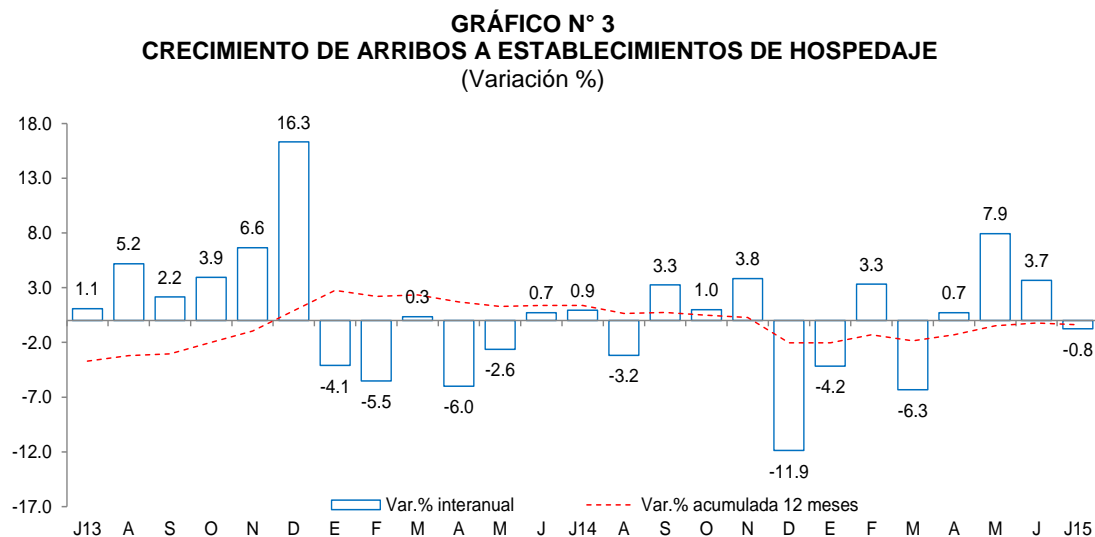

Fuente: Encuesta Mensual a Establecimientos de Hospedaje Temporal- MINCETUR

II. SECTOR EXTERNO

1. Exportaciones

- En julio, las exportaciones de Lambayeque totalizaron US\$ 35,8 millones; es decir, 4,0 por ciento más respecto a igual mes del año pasado. Las exportaciones no tradicionales registraron un incremento de 14,7 por ciento que más que contrarrestó la caída de 6,5 por ciento en las tradicionales.
- En el caso de los productos tradicionales (US\$ 16,3 millones) la variación negativa se explica por la menor venta de productos mineros (-100,0 por ciento).
- En relación con los productos no tradicionales (US\$ 19,5 millones), el desempeño positivo es atribuible principalmente a los mayores embarques de paltas (39,5 por ciento), frijoles (421,3 por ciento), pimientos preparados (12,3 por ciento) y cortezas de limón (226,7 por ciento).
- En lo que va del año, las exportaciones ascendieron a US\$ 213,1 millones, lo que significó un incremento de 17,6 por ciento en relación con similar período del año previo, siendo determinante la expansión en las ventas de productos agrícolas tradicionales (16,3 por ciento) y no tradicionales (18,7 por ciento). Los principales países de destino fueron Estados Unidos (30,3 por ciento), Países Bajos (16,2 por ciento), Alemania (10,0 por ciento), Ecuador (7,6 por ciento) y Reino Unido (6,8 por ciento).

CUADRO Nº 6
EXPORTACIONES POR GRUPO DE PRODUCTOS 1/
(Valor FOB en millones de US\$)

	Estructura % 2013	JULIO			ENERO - JULIO		
		2014	2015	Var %	2014	2015	Var %
PRODUCTOS TRADICIONALES	31.9%	17.4	16.3	-6.5	35.5	39.7	12.0
Agropecuario	31.9%	16.2	16.3	0.9	34.2	39.7	16.3
Minería	0.0%	1.3	0.0	-100.0	1.3	0.0	-100.0
PRODUCTOS NO TRADICIONALES	68.1%	17.0	19.5	14.7	145.6	173.3	19.0
Agropecuario	66.1%	16.1	18.7	16.0	141.5	167.9	18.7
Químico	1.1%	0.3	0.6	134.1	2.2	3.7	67.0
Otros	0.9%	0.6	0.2	-66.7	1.9	1.7	-10.5
TOTAL EXPORTACIONES	100.0%	34.4	35.8	4.0	181.1	213.1	17.6

1/ Cifras preliminares

2/ En base a la estructura de similar período de 2013

FUENTE : SUNAT.

ELABORACIÓN: BCRP Sucursal Piura. Departamento de Estudios Económicos

III. ASPECTOS LABORALES

1. Empleo

- En julio, el empleo en la ciudad de Chiclayo, en empresas privadas formales de 10 a más trabajadores, presentó una caída del 1,5 por ciento con relación a análogo mes del año anterior. Este comportamiento se debió básicamente a la menor contratación de personal en los sectores manufacturero (-5,7 por ciento) y de servicios (-5,2 por ciento); en el primero de estos casos fue determinante el desempeño negativo de la rama fabril azucarera que enfrentó serios conflictos laborales.

CUADRO N° 7
CIUDAD DE CHICLAYO: ÍNDICE MENSUAL DE EMPLEO EN EMPRESAS PRIVADAS FORMALES DE 10 Y MÁS TRABAJADORES POR RAMA DE ACTIVIDAD ECONÓMICA 1/
 (Octubre 2010=100)

Sectores	Julio			Enero - Julio		
	2014	2015	Var.%	2014	2015	Var.%
Extractiva 2/	119.8	139.4	16.3	133.1	148.5	11.6
Industria manufacturera	93.0	87.7	-5.7	98.9	90.8	-8.2
Comercio	106.2	106.9	0.7	107.0	108.4	1.3
Transporte, almacenes y comunicaciones	99.6	105.8	6.2	97.8	107.7	10.1
Servicios 3/	112.6	106.8	-5.2	103.1	97.5	-5.4
Total	106.6	105.0	-1.5	105.1	103.1	-1.9

Nota: La información corresponde al primer día de cada mes.

1/ Cifras preliminares.

2/ Conformada por las subramas agricultura, pesca y minería.

3/ Conformada por las subramas servicios prestados a empresas, restaurantes y hoteles, establecimientos financieros, enseñanza, servicios sociales y comunales; y electricidad, gas y agua.

Fuente: MTPE - Encuesta Nacional de Variación del Empleo (ENVME)

Elaboración: BCRP, Sucursal Piura. Departamento de Estudios Económicos.

GRÁFICO N° 4
CIUDAD DE CHICLAYO: EMPLEO FORMAL URBANO EN EMPRESAS DE 10 Y MÁS TRABAJADORES

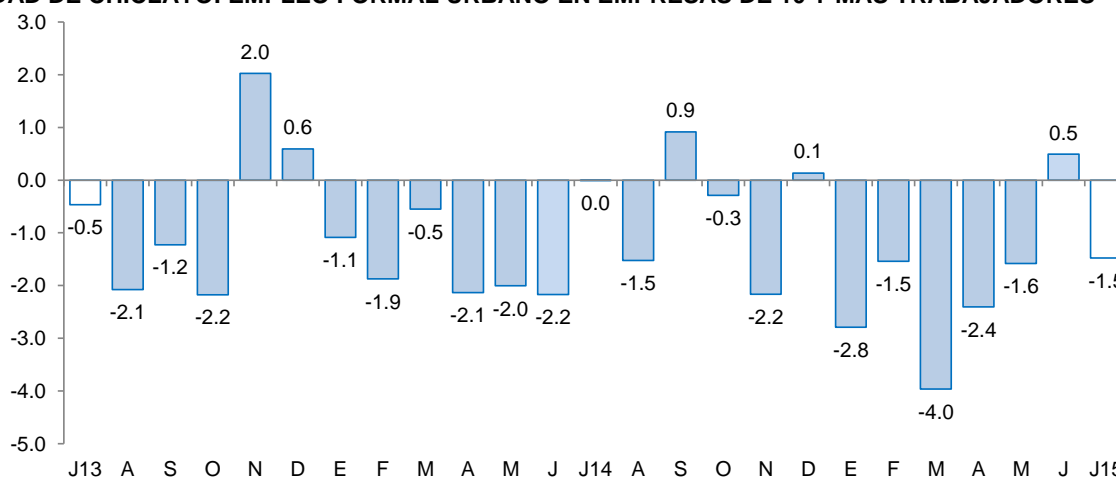

Fuente: Ministerio de Trabajo y Promoción del Empleo

IV. CRÉDITO Y DEPÓSITOS

1. Crédito

- En julio, el crédito registró un aumento de 8,6 por ciento interanual, lo cual significó un ritmo de crecimiento ligeramente mayor al registrado en similar mes del año previo (8,2 por ciento).
- Según tipo de moneda, el crédito en moneda nacional creció en 20,0 por ciento interanual, en tanto que las colocaciones en moneda extranjera decrecieron en 41,6 por ciento. El 90,0 por ciento del crédito fue otorgado en moneda nacional.

CUADRO Nº 7
CRÉDITO 1/
(Saldos en millones de nuevos soles)

	SalDOS en millones de nuevos soles		Tasa de crecimiento (%)	
	Jun-15	Jul-15	Mes	12 Meses
POR TIPO DE CRÉDITO				
Empresas	2 996	3 139	4.8	5.1
Personas	2 102	2 112	0.5	14.2
Consumo	1 291	1 298	0.6	15.2
Hipotecario	811	814	0.4	12.5
TOTAL	5 098	5 252	3.0	8.6
POR TIPO DE MONEDA				
MN	4 487	4 728	5.4	20.0
ME (Mill. US\$)	205	176	-14.2	-41.6

Fuente: SBS y AFP.

Elaboración: BCRP, Sucursal Piura. Departamento de Estudios Económicos.

GRÁFICO Nº 4
CRECIMIENTO DEL CRÉDITO 1/
(Variación % respecto a similar mes del año anterior)

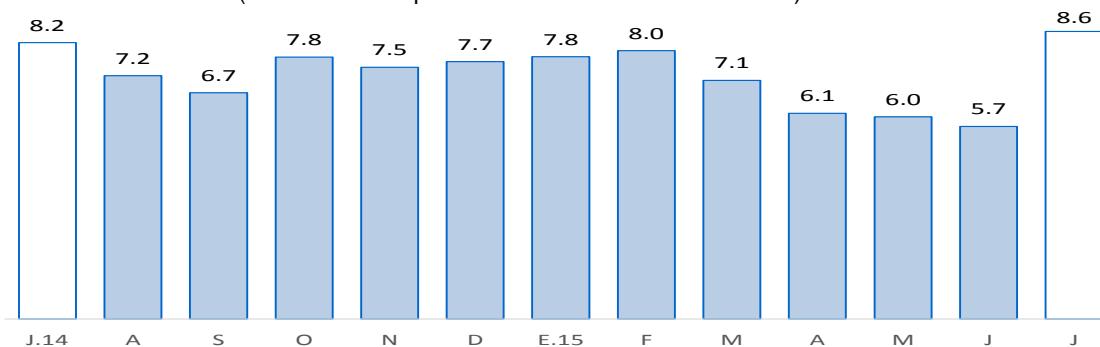

Fuente: SBS y AFP

1/ Comprende banca múltiple, cajas municipales, cajas rurales, edpymes y financieras. Por falta de disponibilidad de series de crédito del Banco de la Nación y Agrobanco, no se consideran en el presente gráfico.

- Según tipo de crédito, el financiamiento a personas creció 14,2 por ciento, impulsado por la expansión del crédito de consumo e hipotecario (15,2 y 12,5 por ciento, respectivamente). Por otra parte, el financiamiento a empresas registró un incremento de 5,1 por ciento interanual; en este caso es destacable el dinamismo del crédito corporativo y a grandes empresas (13,7 por ciento interanual) que contrasta con la caída en las colocaciones a las pequeñas empresas (-0,6 por ciento).

GRÁFICO Nº 5
EVOLUCIÓN DEL TIPO DE CRÉDITO
(Variación % respecto a similar mes del año anterior)

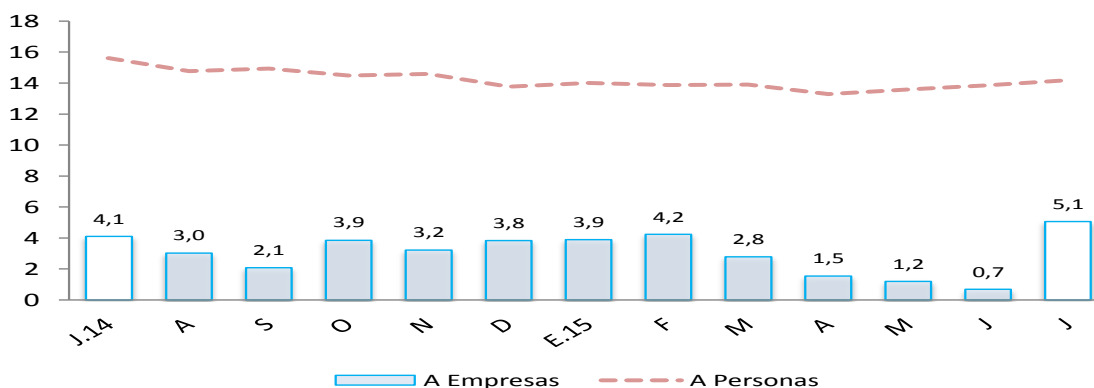

- La tasa de morosidad registrada en junio fue de 4,6 por ciento, 0,6 de punto porcentual más respecto al mismo mes de 2014 y por encima del promedio nacional (3,0 por ciento). La morosidad de las cajas rurales fue de 12,8 por ciento; empresas financieras, 6,6 por ciento; edpymes, 5,0 por ciento; banca múltiple, 4,7 por ciento; cajas municipales, 4,1 por ciento; Agrobanco, 3,6 por ciento y Banco de la Nación, 0,6 por ciento.

GRÁFICO Nº 6
MOROSIDAD
(En porcentaje)

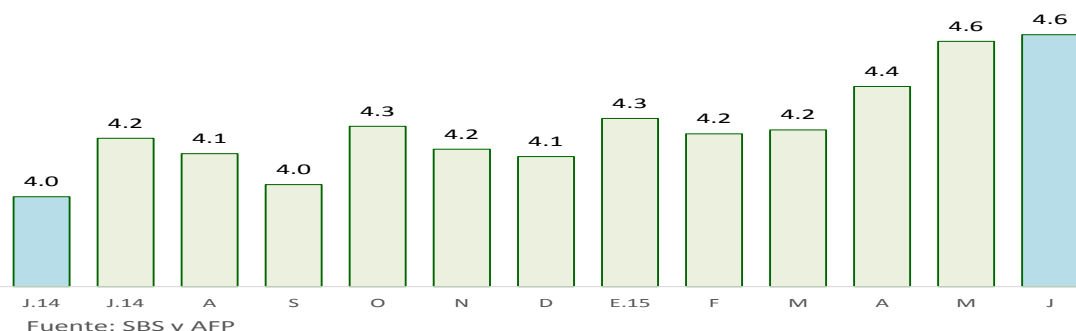

FUENTE: Superintendencia de Banca, Seguros y AFP (SBS).

ELABORACIÓN: BCRP - Sucursal Piura. Departamento de Estudios Económicos

2. Depósitos

- En julio, los depósitos en las instituciones financieras aumentaron 4,9 por ciento interanual.
- Por tipo de moneda, los depósitos en nuevos soles crecieron 5,7 por ciento interanual, mientras que las captaciones en moneda extranjera lo hicieron en 2,5 por ciento. La tasa de dolarización de los depósitos fue de 23,2 por ciento.
- Según tipo de depósito, los ahorros corrientes, que concentran el 43,3 por ciento del total, mostraron un crecimiento interanual de 8,6 por ciento, mientras que los depósitos a plazos se expandieron en 3,3 por ciento y los depósitos a la vista, en 0,8 por ciento.

CUADRO Nº 8
DEPÓSITOS 1/
(Saldos en millones de nuevos soles)

	Saldos en millones de nuevos soles		Tasa de crecimiento (%)	
	Jun-15	Jul-15	Mes	12 Meses
POR TIPO DE DEPÓSITO				
Vista	496	493	-0.7	0.8
Ahorro	940	972	3.4	8.6
A plazo	777	781	0.5	3.3
TOTAL	2 214	2 246	1.5	4.9
POR TIPO DE MONEDA				
MN	1 712	1 725	0.7	5.7
ME (Mill. US\$)	168	175	3.9	2.5

Fuente: SBS y AFP.

Elaboración: BCRP, Sucursal Piura. Departamento de Estudios Económicos.

GRÁFICO Nº 7
CRECIMIENTO DE LOS DEPÓSITOS 1/
(Variación % respecto a similar mes del año anterior)

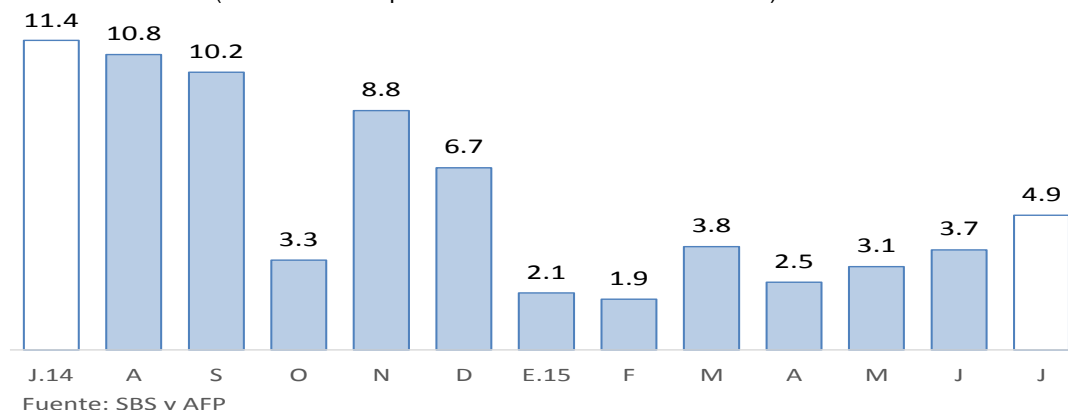

1/ Comprende banca múltiple, cajas municipales, cajas rurales y financieras. Por falta de disponibilidad de series de depósitos del Banco de la Nación no se considera en el presente gráfico.

V. GASTO PÚBLICO NO FINANCIERO

1. Gasto corriente no financiero

- En julio, el gasto corriente no financiero bordeó los S/.180 millones y resultó menor en 1,1 por ciento, en términos reales, al ejecutado en similar mes del año pasado. Esto se explica por la caída en el gasto del Gobierno Nacional (-8,8 por ciento) que contrarrestó el incremento registrado en el Gobierno Regional (3,1 por ciento) y los Gobiernos Locales (20,0 por ciento). En lo que va del año, el gasto público corriente mostró un leve incremento del 0,4 por ciento respecto de análogo período del año previo.

CUADRO Nº 9
GASTO PÚBLICO CORRIENTE 1/2
(Millones de nuevos soles)

	JULIO			ENERO - JULIO		
	2014	2015	Var.% real	2014	2015	Var.% real
Gobierno Nacional	90	85	-8,8	465	486	0,8
Gobierno Regional	65	69	3,1	379	404	3,1
Gobiernos locales	20	25	20,0	139	133	-8,2
TOTAL	175	180	-1,1	983	1 022	0,4

1/ Información actualizada al 31 de julio de 2015.

2/ Comprende el gasto en remuneraciones, pensiones, bienes y servicios.

Fuente: Ministerio de Economía y Finanzas.

Elaboración: BCRP, Sucursal Piura. Departamento de Estudios Económicos.

2. Gasto de capital

- En el mes bajo análisis, la inversión pública correspondiente a los tres niveles de gobierno totalizó S/.59 millones y disminuyó 19,0 por ciento, en términos reales, respecto de similar mes del año pasado, debido a la significativa reducción en el gasto de capital del Gobierno Nacional (-23,9 por ciento) y del Gobierno Regional (-62,3 por ciento). No obstante, en lo que va del año, la inversión pública total mostró un crecimiento real de 11,2 por ciento, como resultado de la expansión observada en los tres niveles de gobierno.

CUADRO Nº 10
INVERSIÓN PÚBLICA 1/ 2/
(Millones de nuevos soles)

	JULIO			ENERO - JULIO		
	2014	2015	Var.% real	2014	2015	Var.% real
Gobierno Nacional	6	5	-23.9	60	63	2.0
Gobierno Regional	42	16	-62.3	168	194	11.9
Gobiernos Locales	22	37	66.8	104	125	15.3
Inversión Pública	70	59	-19.0	332	382	11.2

1/ Información actualizada al 31 de julio de 2015.

2/ Comprende la adquisición de activos no financieros.

Fuente: Ministerio de Economía y Finanzas.

Elaboración: BCRP, Sucursal Piura. Departamento de Estudios Económicos.

- En cuanto al avance de la inversión pública, al finalizar julio fue de 34,1 por ciento del Presupuesto Institucional Modificado (PIM), correspondiendo al Gobierno Nacional, 18,7 por ciento; al Gobierno Regional, 50,2 por ciento y a los Gobiernos Locales, 31,5 por ciento.

GRÁFICO Nº 8
CRECIMIENTO DE LA INVERSIÓN PÚBLICA 1/
(Variación % real)

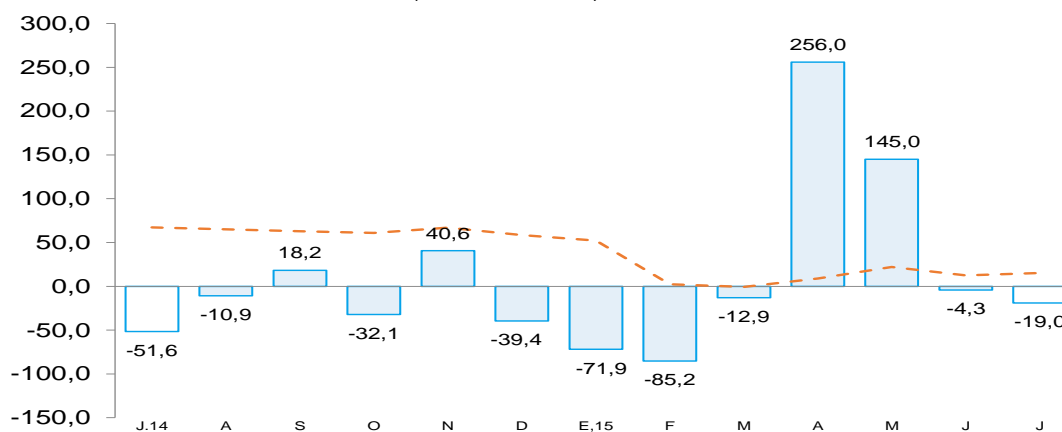

Fuente: Ministerio de Economía y Finanzas (MEF)

- La menor inversión del Gobierno Nacional respondió básicamente a la caída del gasto en instalaciones educativas (de S/1,7 a S/0,4 millones) y en infraestructura vial (de S/1,5 a S/1,2 millones).
- En relación con el Gobierno Regional, el retroceso de la inversión pública radicó en menores desembolsos en instalaciones médicas, sociales y culturales, así como en infraestructura eléctrica, agua y saneamiento, plazuelas, parques y jardines.

Finalmente, la mayor inversión de los Gobiernos Locales obedeció al incremento del gasto en instalaciones educativas (de S/3,3 a S/5,9 millones), infraestructura eléctrica (de S/0,3 a S/0,7 millones), infraestructura agrícola (de inversión nula a S/2,1 millones), agua y saneamiento (de S/4,1 a 12,8 millones). En relación con obras específicas, destacó, de un lado, el mejoramiento de avenidas, calles y drenaje pluvial en el distrito de Pomalca (S/2,0 millones) y, de otro lado, obras de agua y saneamiento en Ferreñafe (S/3,5 millones), Olmos (S/1,5 millones), Picsi (S/1,1 millones) y Pucalá (S/2,9 millones).

VI. ANEXOS

ANEXO 1

LAMBAYEQUE: PRODUCCIÓN AGROPECUARIA 1/
(TM)

	2014						2015						AGRICOLA	
	JUL	AGO	SEP	OCT	NOV	DIC	ENE	FEB	MAR	ABR	MAY	JUN		JUL
AGRICOLA														AGRICOLA
Algodón	0	0	0	0	0	0	0	0	0	5 047	3 632	2 257	0	Algodón
Arroz	61 802	8 016	0	0	0	22 807	8 729	2 647	0	110	67 029	215 122	119 774	Arroz
Café	113	10	0	57	0	0	0	0	20	0	60	226	217	Café
Camote	1 228	3 093	3 486	9 255	13 204	5 320	2 105	1 008	1 234	518	461	954	1 471	Camote
Cebolla	872	2 108	1 735	1 550	1 555	3 205	612	740	898	586	1 103	955	2 037	Cebolla
Frijol caupi	110	263	204	585	1 082	468	18	68	38	162	200	392	230	Frijol caupi
Frijol grano seco	30	24	55	473	644	75	48	29	24	30	3	0	66	Frijol grano seco
Frijol palo verde	79	192	301	475	544	441	235	158	8	0	0	417	1 142	Frijol palo verde
Limón	4 392	4 802	4 331	5 286	1 284	3 932	5 592	5 643	5 418	4 060	3 847	4 169	4 401	Limón
Maíz amiláceo	210	433	339	866	1 156	615	134	73	167	424	785	654	854	Maíz amiláceo
Maíz amarillo duro	3 882	8 310	9 654	19 028	9 150	5 361	8 622	3 593	3 033	7 914	5 035	7 813	8 752	Maíz amarillo duro
Maíz choclo	2 555	3 540	2 269	2 366	264	912	1 529	1 118	1 520	744	1 997	1 873	2 727	Maíz choclo
Papa	1 440	650	642	1 750	1 050	1 820	240	200	410	325	0	0	554	Papa
Páprika	0	0	1 021	0	0	2 399	36	0	0	0	0	0	0	Páprika
Piquillo	0	0	1 097	1 050	5 872	3 844	7 877	0	0	0	0	0	0	Piquillo
Tomate	955	1 536	1 686	1 396	1 056	1 146	960	779	731	130	789	802	1 310	Tomate
Trigo	404	776	98	0	0	0	0	0	0	0	0	54	712	Trigo
Yuca	606	689	651	820	551	1 355	45	0	43	390	368	0	628	Yuca
Mango	0	0	0	0	0	88	7 344	20 419	3 983	0	0	0	0	Mango
Maracuyá	950	1 177	950	807	885	1 045	1 602	1 033	959	794	529	699	1 024	Maracuyá
Caña de azúcar*	236 399	251 014	245 427	260 513	246 766	234 023	167 249	148 829	111 239	116 100	75 736	153 945	160 106	Caña de azúcar*
PECUARIO														PECUARIO
Carne de ave ^{2/}	1 833	1 781	1 626	1 394	1 267	1 523	1 594	1 596	2 058	2 019	1 671	1 820	2 146	Carne de ave ^{2/}
Carne de caprino ^{2/}	82	78	82	79	72	78	72	68	68	66	68	74	76	Carne de caprino ^{2/}
Carne de ovino ^{2/}	123	128	132	129	129	116	119	117	115	122	124	123	105	Carne de ovino ^{2/}
Carne de porcino ^{2/}	169	174	172	162	152	156	173	166	143	155	159	158	165	Carne de porcino ^{2/}
Carne de vacuno ^{2/}	529	572	544	537	530	456	506	518	553	496	539	540	502	Carne de vacuno ^{2/}
Huevos	749	862	823	805	841	807	836	828	724	708	671	656	740	Huevos
Leche	4 294	4 304	4 315	2 635	4 260	4 476	4 531	4 383	4 441	4 468	4 632	4 565	3 997	Leche

1/ Cifras preliminares

2/ Peso neto

FUENTE : MINAGRI

ELABORACIÓN: BCRP Sucursal Piura. Departamento de Estudios Económicos



ANEXO 2

**LAMBAYEQUE: PRODUCCIÓN PESQUERA 1/
(T.M.)**

	2014						2015							
	JUL	AGO	SEP	OCT	NOV	DIC	ENE	FEB	MAR	ABR	MAY	JUN		JUL
CHD 2/	416	415	286	669	970	865	1911	1309	1368	350	272	2629	456	CHD 2/
1. Fresco	416	415	286	669	970	865	1911	1309	1368	350	272	2 629	456	1. Fresco
TOTAL	416	415	286	669	970	865	1 911	1 309	1 368	350	272	2 629	456	TOTAL

1/ Cifras preliminares

2/ Consumo Humano Directo

FUENTE: Gerencia Regional de la Producción-Lambayeque

ELABORACIÓN: BCRP, Sucursal Piura. Departamento de Estudios Económicos

ANEXO 3

**LAMBAYEQUE: PRODUCCIÓN MANUFACTURERA 1/
(Índice de volumen físico : 1998 = 100)**

DESCRIPCIÓN	2014						2015							DESCRIPCIÓN
	JUL	AGO	SEP	OCT	NOV	DIC	ENE	FEB	MAR	ABR	MAY	JUN	JUL	
Manufactura Primaria														Manufactura Primaria
Arroz pilado	654.2	619.4	540.8	617.8	547.1	677.6	569.3	913.1	622.1	593.6	856.5	620.5	650.8	Arroz pilado
Azúcar	163.3	225.7	250.5	248.5	178.5	188.3	163.1	104.0	59.3	64.1	43.9	110.6	108.0	Azúcar
Manufactura No Primaria														Manufactura No Primaria
Café soluble	42.6	46.3	66.2	52.1	53.9	49.3	59.6	35.4	39.4	57.6	47.6	68.5	62.9	Café soluble
Jugos de fruta	1971.6	2466.0	1651.7	430.0	1567.6	972.1	1776.2	3074.0	1797.3	1598.6	2238.4	1630.7	2177.5	Jugos de fruta
Aceite esencial de limón	38.6	108.0	0.0	0.0	0.0	0.0	0.0	0.0	125.0	0.0	192.9	19.3	169.8	Aceite esencial de limón
Cáscara de limón deshidratada	64.8	64.8	21.6	24.0	21.6	43.2	43.2	129.7	108.0	172.0	133.7	151.1	86.4	Cáscara de limón deshidratada
Alcohol etílico	33.4	30.8	35.1	22.0	15.2	13.3	13.8	18.0	13.9	14.3	6.5	19.0	19.4	Alcohol etílico
TOTAL	124.2	157.2	187.9	156.4	118.6	118.4	139.3	192.5	85.2	93.6	156.8	118.0	119.2	TOTAL

1/ Cifras Preliminares

FUENTE: MINAGRI y empresas industriales

ELABORACIÓN: BCRP Sucursal Piura. Departamento de Estudios Económicos



ANEXO 4

**LAMBAYEQUE: PRODUCCIÓN MANUFACTURERA 1/
(Variación Porcentual) 2/**

DESCRIPCIÓN	2014						2015							DESCRIPCIÓN
	JUL	AGO	SEP	OCT	NOV	DIC	ENE	FEB	MAR	ABR	MAY	JUN	JUL	
Manufactura Primaria	-2.3	1.2	16.6	15.9	-9.6	-17.7	-16.6	30.5	-0.2	-7.2	33.2	4.2	-4.3	Manufactura Primaria
Arroz pilado	-0.3	5.3	27.6	19.9	-7.3	-17.1	-12.5	42.9	4.4	-1.7	53.0	11.1	-0.5	Arroz pilado
Azúcar	-15.7	-20.4	-22.9	-4.4	-21.6	-22.1	-41.7	-50.0	-44.4	-50.8	-74.9	-41.2	-33.9	Azúcar
Manufactura No Primaria	7.9	46.6	65.1	-39.4	125.2	64.5	13.5	158.9	144.8	79.9	79.3	-6.5	13.4	Manufactura No Primaria
Café soluble	-4.9	-23.0	-1.2	18.4	12.6	73.9	25.4	105.4	-34.6	31.6	-19.3	26.9	47.7	Café soluble
Maracuyá en jugo	13.4	61.6	86.1	-51.5	182.3	65.3	18.3	187.8	238.4	135.6	103.5	-3.7	10.4	Maracuyá en jugo
Aceite esencial de limón	-81.8	-22.2	-100.0	n.d.	n.d.	n.d.	-100.0	-100.0	n.d.	-100.0	567.1	-89.7	340.0	Aceite esencial de limón
Cáscara de limón deshidratada	0.4	50.0	n.d.	n.d.	0.0	100.1	-59.9	-14.7	-37.2	14.5	38.1	-0.1	33.3	Cáscara de limón deshidratada
Alcohol etílico	24.8	-13.0	21.3	0.7	-50.6	16.2	-48.2	-29.7	-46.9	-60.3	-80.8	-41.5	-42.0	Alcohol etílico
TOTAL	-2.2	1.8	17.1	15.4	-8.8	-17.3	-16.2	31.7	0.8	-6.5	33.7	4.0	-4.0	TOTAL

1/ Cifras Preliminares

2/ Variación mayor a 1000 por ciento.

FUENTE: MINAGRI y empresas industriales

ELABORACION: BCRP. Sucursal Piura. Departamento de Estudios Económicos.

ANEXO 5

**LAMBAYEQUE: EXPORTACIONES FOB POR GRUPOS DE PRODUCTO 1/
(Millones de US\$)**

TIPO	2014						2015						TIPO	
	JUL	AGO	SEP	OCT	NOV	DIC	ENE	FEB	MAR	ABR	MAY	JUN		JUL
I. Productos Tradicionales	17.4	20.4	26.1	27.1	25.6	18.0	2.2	2.3	2.6	4.4	7.3	4.7	16.3	I. Productos Tradicionales
Agropecuario	16.2	20.4	23.8	27.1	23.1	18.0	2.2	2.3	2.6	4.4	7.3	4.7	16.3	Agropecuario
Minería	1.3	0.0	2.3	0.0	2.5	0.0	0.0	0.0	0.0	0.0	0.0	0.0	0.0	Minería
II. Productos No Tradicionales	17.0	20.6	21.4	27.8	34.5	31.4	21.8	27.0	21.4	20.6	34.8	28.2	19.5	II. Productos No Tradicionales
Agropecuario	16.1	20.2	20.5	27.3	34.0	31.0	21.4	26.8	20.1	20.5	33.5	26.9	18.7	Agropecuario
Maderas y Papeles	0.0	0.0	0.0	0.0	0.0	0.0	0.0	0.0	0.0	0.0	0.0	0.0	0.0	Maderas y Papeles
Metal-Mecánico	0.0	0.0	0.0	0.1	0.0	0.0	0.0	0.0	0.0	0.0	0.1	0.0	0.0	Metal-Mecánico
Minería No Metálica	0.0	0.0	0.0	0.0	0.0	0.0	0.0	0.0	0.0	0.0	0.0	0.0	0.1	Minería No Metálica
Pesquero	0.1	0.0	0.0	0.0	0.0	0.1	0.1	0.0	0.1	0.0	0.0	0.1	0.1	Pesquero
Químico	0.3	0.4	0.1	0.0	0.3	0.1	0.0	0.0	1.1	0.0	1.2	0.7	0.6	Químico
Resto de No Tradicionales	0.0	0.0	0.0	0.0	0.0	0.0	0.1	0.0	0.0	0.0	0.0	0.0	0.0	Resto de No Tradicionales
Sidero-Metalúrgico y Joyería	0.0	0.0	0.0	0.0	0.0	0.0	0.0	0.0	0.0	0.0	0.0	0.0	0.0	Sidero-Metalúrgico y Joyería
Textil	0.5	0.0	0.7	0.4	0.1	0.1	0.1	0.1	0.0	0.1	0.0	0.4	0.0	Textil
TOTAL EXPORTACIONES	34.4	41.0	47.4	54.9	60.0	49.4	24.0	29.3	24.0	25.1	42.1	32.9	35.8	TOTAL EXPORTACIONES

1/ Cifras preliminares

FUENTE : SUNAT

ELABORACIÓN: BCRP Sucursal Piura. Departamento de Estudios Económicos



ANEXO 6

**LAMBAYEQUE: EXPORTACIONES DE PRODUCTOS NO TRADICIONALES 1/
(Millones de US\$)**

TIPO	2014						2015						TIPO		
	JUL	AGO	SEP	OCT	NOV	DIC	ENE	FEB	MAR	ABR	MAY	JUN		JUL	
Arroz	0.0	0.0	0.0	0.0	0.0	0.0	0.0	0.0	0.0	0.0	0.0	0.0	0.0	0.0	Arroz
Bananas	0.1	0.2	0.1	0.0	0.1	0.2	0.1	0.1	0.1	0.0	0.1	0.1	0.0	0.0	Bananas
Cortezas de limon	0.1	0.1	0.0	0.1	0.0	0.1	0.1	0.6	0.9	0.6	0.9	0.9	0.4	0.4	Cortezas de limon
Jugo de limon	0.2	0.0	0.1	0.0	0.2	0.0	0.1	0.2	0.2	0.1	0.1	0.1	0.1	0.1	Jugo de limon
Jugo de maracuya	3.7	4.3	2.3	0.5	1.4	1.0	1.3	3.0	1.8	1.3	2.2	2.2	2.8	2.8	Jugo de maracuya
Mangos	0.3	0.1	0.2	0.0	0.0	0.7	5.0	11.6	4.9	1.9	1.3	0.1	0.1	0.1	Mangos
Paltas	0.9	0.4	0.0	0.0	0.0	0.0	0.0	0.1	1.3	6.1	17.1	10.3	1.3	1.3	Paltas
Uvas	0.0	0.0	1.2	6.9	15.6	12.7	2.1	0.5	0.2	0.0	0.0	0.0	0.0	0.0	Uvas
Otras frutas	0.5	0.5	0.3	0.2	0.1	0.0	0.1	0.1	0.1	1.0	1.1	0.5	0.5	0.5	Otras frutas
Frijoles	0.5	1.3	2.7	3.7	3.2	2.8	1.3	1.1	0.5	0.6	0.3	1.9	2.6	2.6	Frijoles
Pimientos preparados	2.0	4.4	5.6	6.1	5.2	3.7	3.0	3.2	3.5	2.8	3.1	3.2	2.3	2.3	Pimientos preparados
Otras legumbres	3.7	3.0	2.8	3.2	2.7	2.9	1.9	1.6	2.5	1.9	2.3	2.2	2.5	2.5	Otras legumbres
Tabaco	0.0	0.1	0.3	0.0	0.0	0.0	0.0	0.0	0.0	0.0	0.0	0.0	0.0	0.0	Tabaco
Cacao	0.0	0.1	0.0	0.0	0.0	0.0	0.1	0.0	0.0	0.0	0.0	0.0	0.0	0.0	Cacao
Manteca de cacao	0.3	0.2	0.2	0.2	0.0	0.0	0.0	0.1	0.1	0.1	0.1	0.2	0.1	0.1	Manteca de cacao
Paprika	0.0	0.0	0.0	0.4	0.6	0.5	0.1	0.1	0.0	0.1	0.0	0.0	0.0	0.0	Paprika
Otros prod.agropec. no tradicionales	3.7	5.5	4.7	6.0	4.8	6.4	6.4	4.8	4.0	4.0	4.6	5.2	6.0	6.0	Otros prod.agropec. no tradicionales
AGROPECUARIOS	16.1	20.2	20.5	27.3	34.0	31.0	21.4	26.8	20.1	20.5	33.5	26.9	18.7	18.7	AGROPECUARIOS
Aceite esencial de limon	0.2	0.3	0.0	0.0	0.0	0.0	0.0	0.0	1.1	0.0	1.2	0.7	0.6	0.6	Aceite esencial de limon
Otros productos químicos	0.1	0.1	0.1	0.0	0.3	0.1	0.0	0.0	0.0	0.0	0.0	0.0	0.0	0.0	Otros productos químicos
QUIMICOS	0.3	0.4	0.1	0.0	0.3	0.1	0.0	0.0	1.1	0.0	1.2	0.7	0.6	0.6	QUIMICOS
OTROS NO TRADICIONALES	0.6	0.1	0.8	0.5	0.2	0.3	0.3	0.2	0.2	0.2	0.1	0.5	0.2	0.2	OTROS NO TRADICIONALES
TOTAL DE EXPORTACIONES NO TRADICIONALES	17.0	20.6	21.4	27.8	34.5	31.4	21.8	27.0	21.4	20.6	34.8	28.2	19.5	19.5	TOTAL DE EXPORTACIONES NO TRADICIONALES

¹Cifras preliminares

FUENTE: SUNAT

ELABORACIÓN: BCRP Sucursal Piura. Departamento de Estudios Económicos



ANEXO 7

**LAMBAYEQUE: INGRESOS CORRIENTES DEL GOBIERNO CENTRAL 1/
(Millones de nuevos soles)**

	2014						2015							
	JUL	AGO	SEP	OCT	NOV	DIC	ENE	FEB	MAR	ABR	MAY	JUN	JUL	
I. Ingresos Tributarios	42.6	44.5	55.6	47.2	45.8	52.8	53.5	39.0	48.9	50.8	39.4	40.6	36.4	I. Ingresos Tributarios
1. Impuestos a los ingresos	16.2	17.2	18.4	18.4	18.0	22.7	21.1	16.3	26.8	25.2	15.3	15.7	13.5	1. Impuestos a los ingresos
-Personas Naturales	5.4	6.4	5.4	6.5	5.2	6.9	6.8	4.4	5.2	5.9	4.8	5.4	4.5	-Personas Naturales
-Personas Jurídicas	8.8	9.5	11.5	10.3	11.4	13.8	13.5	11.3	11.4	7.9	7.7	7.8	8.0	-Personas Jurídicas
-Regularización	2.1	1.3	1.4	1.6	1.4	2.1	0.8	0.7	10.2	11.4	2.8	2.5	1.1	-Regularización
2. Impuesto a la Importación	0.0	0.0	0.0	0.0	0.0	0.0	0.0	0.0	0.0	0.0	0.0	0.0	0.0	2. Impuesto a la Importación
3. Impuestos General a las Ventas	19.9	22.7	28.9	21.7	20.5	21.4	24.6	19.0	17.0	18.9	18.3	16.5	16.2	3. Impuestos General a las Ventas
-Operaciones Internas	19.9	22.7	28.9	21.7	20.5	21.4	24.6	19.0	17.0	18.9	18.3	16.5	16.2	-Operaciones Internas
-Operaciones Externas	0.0	0.0	0.0	0.0	0.0	0.0	0.0	0.0	0.0	0.0	0.0	0.0	0.0	-Operaciones Externas
4. Impuestos Selectivo al Consumo	0.2	0.4	0.7	0.2	0.5	0.5	0.4	0.5	0.2	0.2	0.2	0.0	0.2	4. Impuestos Selectivo al Consumo
5. Otros ingresos tributarios	6.2	4.3	7.7	6.9	6.8	8.1	7.4	3.2	4.9	6.5	5.6	8.3	6.5	5. Otros ingresos tributarios
II. Ingresos No Tributarios	0.0	0.0	0.0	0.0	0.0	0.0	0.0	0.0	0.0	0.0	0.0	0.0	0.0	II. Ingresos No Tributarios
INGRESOS CORRIENTES (I+II)	42.6	44.6	55.7	47.2	45.9	52.8	53.6	39.0	49.0	50.8	39.4	40.6	36.4	INGRESOS CORRIENTES (I+II)

1/ En Términos Reales

FUENTE: SUNAT

ELABORACIÓN: BCRP Sucursal Piura. Departamento de Estudios Económicos

ANEXO 8

LAMBAYEQUE : GASTOS NO FINANCIEROS DEL GOBIERNO NACIONAL
(Millones de nuevos soles)

	2014						2015							
	JUL	AGO	SET	OCT	NOV	DIC	ENE	FEB	MAR	ABR	MAY	JUN	JUL	
GASTOS NO FINANCIEROS	98.7	94.1	77.8	75.6	72.9	158.5	79.1	75.2	86.4	82.5	112.2	82.6	96.0	GASTOS NO FINANCIEROS
a. GASTOS CORRIENTES	91.6	84.5	68.9	67.5	65.7	137.3	76.6	72.6	83.2	79.5	70.3	77.7	91.1	a. GASTOS CORRIENTES
1. Personal y obligaciones sociales	34.9	28.2	28.5	27.4	27.9	40.1	43.5	33.5	32.3	34.9	32.3	33.7	38.0	1. Personal y obligaciones sociales
2. Pensiones y otras prestaciones sociales	41.8	22.8	21.5	13.5	20.9	46.3	21.5	20.4	20.6	22.0	20.3	20.5	36.2	2. Pensiones y otras prestaciones sociales
3. Bienes y servicios	13.7	11.7	15.9	16.2	15.1	37.5	5.6	6.6	14.3	10.8	12.7	12.6	11.2	3. Bienes y servicios
4. Donaciones y transferencias	0.4	6.5	0.3	1.5	0.8	0.4	5.7	7.2	7.0	2.9	3.7	5.4	2.7	4. Donaciones y transferencias
5. Otros gastos	0.8	15.4	2.8	9.0	0.9	13.0	0.3	4.9	9.0	8.9	1.3	5.5	3.0	5. Otros gastos
b. GASTOS DE CAPITAL	7.1	9.6	8.9	8.1	7.2	21.1	2.5	2.6	3.2	3.0	41.9	4.9	6.2	b. GASTOS DE CAPITAL
1. Adquisición de activos no financieros	6.5	9.1	7.8	7.6	6.9	21.1	2.5	2.6	3.2	3.0	41.9	4.9	5.1	1. Adquisición de activos no financieros
2. Otros gastos de capital	0.6	0.5	1.1	0.4	0.3	0.0	0.0	0.0	0.0	0.0	0.0	0.0	1.1	2. Otros gastos de capital

FUENTE: Ministerio de Economía y Finanzas.

ELABORACIÓN: BCRP Sucursal Piura. Departamento de Estudios Económicos

ANEXO 9

LAMBAYEQUE: GASTOS NO FINANCIEROS DEL GOBIERNO REGIONAL
(Millones de nuevos soles)

	2014						2015							
	JUL	AGO	SEP	OCT	NOV	DIC	ENE	FEB	MAR	ABR	MAY	JUN		JUL
GASTOS NO FINANCIEROS	107.2	100.7	65.9	66.0	67.8	125.3	55.3	58.3	66.7	160.8	100.5	75.4	86.3	GASTOS NO FINANCIEROS
a. GASTOS CORRIENTES	65.1	91.9	56.0	54.4	56.8	99.0	54.5	51.9	52.4	59.7	61.8	58.7	69.6	a. GASTOS CORRIENTES
1. Personal y obligaciones sociales	41.1	58.2	33.8	33.7	36.9	52.2	39.3	33.7	32.9	40.3	38.1	36.4	43.5	1. Personal y obligaciones sociales
2. Pensiones y otras prestaciones sociales	11.8	20.1	8.5	8.6	8.1	13.2	11.3	8.5	8.3	8.3	8.1	8.1	10.7	2. Pensiones y otras prestaciones sociales
3. Bienes y servicios	11.8	12.9	11.0	11.6	11.1	29.4	3.5	9.3	10.7	10.7	14.9	12.7	14.8	3. Bienes y servicios
4. Donaciones y transferencias	0.0	0.0	0.0	0.0	0.0	0.0	0.0	0.0	0.0	0.0	0.0	0.0	0.0	4. Donaciones y transferencias
5. Otros gastos	0.5	0.7	2.7	0.4	0.8	4.3	0.4	0.4	0.5	0.4	0.7	1.5	0.6	5. Otros gastos
b. GASTOS DE CAPITAL	42.0	8.8	9.8	11.6	11.0	26.3	0.8	6.4	14.3	101.1	38.7	16.7	16.7	b. GASTOS DE CAPITAL
1. Adquisición de activos no financieros	42.0	8.8	9.8	11.6	11.0	26.3	0.8	6.4	14.3	101.1	38.7	16.7	16.4	1. Adquisición de activos no financieros
2. Otros gastos de capital	0.0	0.0	0.0	0.0	0.0	0.0	0.0	0.0	0.0	0.0	0.0	0.0	0.0	2. Otros gastos de capital

FUENTE: Ministerio de Economía y Finanzas.

ELABORACIÓN: BCRP Sucursal Piura. Departamento de Estudios Económicos

ANEXO 10

LAMBAYEQUE: GASTOS NO FINANCIEROS DE LOS GOBIERNOS LOCALES
(Millones de nuevos soles)

	2014						2015							
	JUL	AGO	SEP	OCT	NOV	DIC	ENE	FEB	MAR	ABR	MAY	JUN	JUL	
GASTOS NO FINANCIEROS	42.6	40.4	58.7	37.6	52.2	127.3	13.4	21.3	40.7	39.5	42.0	40.6	46.2	GASTOS NO FINANCIEROS
a. GASTOS CORRIENTES	20.8	19.9	19.0	14.0	21.8	32.8	12.9	16.4	22.3	18.5	19.8	20.0	25.6	a. GASTOS CORRIENTES
1. Personal y obligaciones sociales	9.8	7.5	7.8	6.5	11.7	14.3	9.2	8.6	11.7	8.6	9.8	9.0	14.6	1. Personal y obligaciones sociales
2. Pensiones y otras prestaciones sociales	1.7	2.3	2.1	1.1	2.6	2.8	0.9	1.4	1.8	2.1	1.9	1.9	2.1	2. Pensiones y otras prestaciones sociales
3. Bienes y servicios	8.7	8.9	8.0	5.7	6.6	14.8	2.6	6.0	7.4	8.3	7.6	8.6	8.4	3. Bienes y servicios
4. Donaciones y transferencias	0.3	1.0	0.6	0.6	0.4	0.7	0.1	0.2	1.1	-0.7	0.2	0.2	0.2	4. Donaciones y transferencias
5. Otros gastos	0.3	0.3	0.5	0.1	0.4	0.3	0.1	0.2	0.3	0.2	0.3	0.3	0.3	5. Otros gastos
b. GASTOS DE CAPITAL	21.9	20.5	39.7	23.6	30.4	94.5	0.5	4.9	18.4	21.0	22.2	20.6	37.4	b. GASTOS DE CAPITAL
1. Adquisición de activos no financieros	21.6	20.3	39.3	23.3	30.1	94.4	0.5	4.9	18.3	20.9	22.1	20.5	37.3	1. Adquisición de activos no financieros
2. Otros gastos de capital	0.3	0.2	0.5	0.3	0.3	0.1	0.0	0.0	0.1	0.1	0.1	0.1	0.1	2. Otros gastos de capital

FUENTE: Ministerio de Economía y Finanzas.

ELABORACIÓN: BCRP Sucursal Piura. Departamento de Estudios Económicos

ANEXO 11

LAMBAYEQUE: CARTERA PESADA EN EL SISTEMA FINANCIERO 1/
(En porcentajes)

ENTIDADES FINANCIERAS	2014							2015						ENTIDADES FINANCIERAS
	JUN	JUL	AGO	SEP	OCT	NOV	DIC	ENE	FEB	MAR	ABR	MAY	JUN	
AGROBANCO	2.7	2.3	6.1	1.7	2.0	2.4	1.9	2.3	2.3	1.8	1.9	2.1	3.6	AGROBANCO
BANCO DE LA NACIÓN 2/	0.5	0.5	0.5	0.5	0.5	0.5	0.5	0.5	0.5	0.5	0.6	0.6	0.6	BANCO DE LA NACIÓN 2/
A. BANCA MULTIPLE	3.6	3.9	3.8	3.8	4.1	4.1	4.2	4.5	4.3	4.4	4.6	4.8	4.7	A. BANCA MULTIPLE
B. INSTITUCIONES DE MICROFINANZAS														B. INSTITUCIONES DE MICROFINANZAS
Cajas Municipales	4.9	5.1	4.9	4.7	4.7	4.5	3.9	3.9	4.1	3.9	4.0	4.2	4.1	Cajas Municipales
Cajas Rurales	21.7	21.1	18.6	19.5	19.3	12.1	10.1	10.5	10.8	11.2	11.4	12.8	12.8	Cajas Rurales
Edpymes	6.2	6.2	5.9	6.0	5.4	5.5	5.1	5.1	5.2	5.0	5.1	4.9	5.0	Edpymes
Empresas Financieras	5.9	6.0	5.8	5.5	5.5	5.3	5.1	5.1	5.1	6.1	6.2	6.4	6.6	Empresas Financieras
TOTAL	4.0	4.2	4.1	4.0	4.3	4.2	4.1	4.3	4.2	4.2	4.4	4.6	4.6	TOTAL

1/ Cifras preliminares

2/ Sólo considera los créditos de consumo

FUENTE : SBS - Instituciones Financieras

ELABORACIÓN: BCRP Sucursal Piura. Departamento de Estudios Económicos