

**BANCO CENTRAL DE RESERVA DEL PERÚ**  
**SUCURSAL PIURA**



**LAMBAYEQUE: Síntesis de Actividad Económica**  
**Junio 2015<sup>1</sup>**

**Departamento de Estudios Económicos**

*El Banco Central de Reserva del Perú (BCRP) ha considerado presentar un conjunto de indicadores sectoriales de actividad económica con la finalidad de poder realizar el seguimiento del desempeño de la economía departamental. Para el sector real, se ha utilizado el Valor Bruto de Producción a precios del año 2007 para los sectores disponibles. Cabe señalar que a partir de enero 2014, el Instituto Nacional de Estadística (INEI) ha realizado el cambio de año base (de 1994 a 2007) para la construcción del Producto Bruto Interno (PBI) nacional, estando en elaboración la desagregación departamental. En la medida que se publique referida información, el BCRP volvería a elaborar para cada departamento un indicador agregado de actividad económica.*

<sup>1</sup> En el presente informe participaron Mario Alvarado Tabacchi, Rosario Alama Salazar y Bersabeth Palacios Patrón.

## ÍNDICE

	<i>Página</i>
<b>RESUMEN EJECUTIVO.....</b>	<b>3</b>
<b>I. ACTIVIDAD PRODUCTIVA.....</b>	<b>5</b>
1. Actividad primaria.....	5
1.1 Sector agropecuario.....	5
1.2 Sector pesca .....	6
2. Otros indicadores sectoriales.....	7
2.1 Sector manufactura.....	7
2.2 Sector construcción.....	8
2.3 Arribos a los establecimientos de hospedaje.....	8
<b>II. SECTOR EXTERNO .....</b>	<b>9</b>
1. Exportaciones.....	9
<b>III. ASPECTOS LABORALES.....</b>	<b>9</b>
1. Empleo .....	9
<b>IV. CRÉDITO Y DEPÓSITOS.....</b>	<b>10</b>
1. Crédito.....	10
2. Depósitos .....	12
<b>V. GASTO PÚBLICO NO FINANCIERO .....</b>	<b>14</b>
1. Gasto corriente no financiero .....	14
2. Gasto de capital .....	14
<b>VI. ANEXOS .....</b>	<b>16</b>

## RESUMEN EJECUTIVO

---

### Principales hechos de importancia

- En junio, la **actividad primaria** mostró un desempeño positivo. Así, el sector agropecuario se expandió en 15,9 por ciento interanual y la pesca lo hizo en 587,0 puntos porcentuales.
- En cuanto a los **otros indicadores** de actividad económica en la región, el sector manufacturero creció 4,1 puntos porcentuales en relación con junio del año pasado; asimismo, se expandieron los arribos a establecimientos de hospedaje (3,7 por ciento) y el crédito (5,7 por ciento); en contraste, se contrajeron los despachos de cemento (-1,2 por ciento) y la inversión pública (-4,3 por ciento).

### Actividad primaria

- En junio, la **actividad agropecuaria** creció en 15,9 por ciento interanual, por la expansión en la producción agrícola (17,1 por ciento). El desempeño positivo de la actividad agrícola obedeció principalmente a la mayor producción de arroz (28,5 por ciento) dado que las adecuadas condiciones hídricas de la actual campaña agrícola permitieron la mayor y más oportuna siembra de este cereal, a diferencia de la campaña anterior en que se enfrentaron restricciones de agua.
- La **actividad pesquera** destinada al consumo en estado fresco creció en 587,0 por ciento respecto a junio del año anterior. La mayor extracción correspondió a bonito.

### Otros indicadores de actividad económica

- En junio, la **actividad manufacturera** creció en 4,1 por ciento respecto de similar mes del año previo, debido básicamente a la expansión en la producción de arroz pilado (11,1 por ciento) merced a la mayor disponibilidad de materia prima. En contraste, la industria azucarera mostró un desempeño negativo (-41,2 por ciento).
- En el mes bajo análisis, los **despachos de cemento** decrecieron en 1,2 por ciento con relación a junio del año pasado, en línea con la menor inversión pública (en especial, la proveniente del Gobierno Nacional).
- El número de **arribos a establecimientos de hospedaje** aumentó en 3,7 por ciento interanual. Este resultado obedeció a la mayor llegada de visitantes nacionales (3,7 por ciento interanual) y extranjeros (2,6 por ciento).
- El **crédito** aumentó 5,7 por ciento respecto a similar mes del año pasado. El financiamiento a empresas se expandió en 0,7 por ciento y a personas, en 13,9 por ciento; en este último caso, incidió el incremento del crédito de consumo (14,6 por ciento) e hipotecario (12,7 por ciento).
- Por su parte, la **inversión pública** correspondiente a los tres niveles de gobierno mostró una caída del 4,3 por ciento respecto de junio del año anterior. Fue determinante la notable disminución en la inversión del Gobierno Nacional (-71,9 por ciento) que contrarrestó la expansión observada en el Gobierno Regional (56,6 por ciento) y en los Gobiernos Locales (29,2 por ciento).

**CUADRO N° 1**  
**OTROS INDICADORES DE ACTIVIDAD ECONÓMICA**  
 (Variación % respecto a similar mes del año anterior)

	Ene.15	Feb.15	Mar.15	Abr.15	May.15	Jun.15
Producción industrial 1/	↓ -11.7	↓ -22.3	↓ -1.7	↑ 8.5	↓ -15.1	↑ 4.1
Despachos de cemento 1/	↓ -8.2	↓ -9.1	↓ -4.5	↓ -2.3	↓ -5.1	↓ -1.2
Arribos a establecimientos de hospedaje 1/	↓ -4.2	↑ 3.3	↓ -6.3	↑ 0.7	↑ 7.9	↑ 3.7
Crédito total 2/	↑ 7.8	↑ 8.0	↑ 7.1	↑ 6.1	↑ 6.0	↑ 5.7
Crédito de consumo 2/	↑ 11.8	↑ 11.9	↑ 11.3	↑ 11.3	↑ 8.1	↑ 14.6
Crédito hipotecario 2/	↑ 17.6	↑ 17.0	↑ 15.6	↑ 13.7	↑ 13.6	↑ 12.7
Inversión pública 1/	↓ -71.9	↓ -85.2	↓ -12.9	↑ 256.0	↑ 145.0	↓ -4.3

1/ En términos reales.

2/ En términos nominales.

Fuentes: BCRP-Sucursales, SBS y MEF.

## I. ACTIVIDAD PRODUCTIVA

### 1. Actividad primaria

#### 1.1 Sector agropecuario

- En junio, la actividad agropecuaria creció en 15,9 por ciento interanual, por la expansión en la producción agrícola (17,1 por ciento). El desempeño positivo de la actividad agrícola obedeció principalmente a la mayor producción de arroz (28,5 por ciento) dado que las adecuadas condiciones hídricas de la actual campaña agrícola permitieron la mayor y más oportuna siembra de este cereal, a diferencia de la campaña anterior en que se enfrentaron restricciones de agua. En contraste, la producción de caña de azúcar se contrajo en 29,5 por ciento debido a los menores rendimientos provocados por un deficiente manejo de este cultivo en medio de dificultades financieras y conflictos internos en las empresas azucareras de la región.

**CUADRO N° 2**  
**SECTOR AGROPECUARIO 1/**  
(Toneladas)

Subsectores	Estructura Porcentual 2013 2/	JUNIO			ENERO-JUNIO		
		2014	2015	Var. %	2014	2015	Var. %
<b>AGRÍCOLA</b>	<b>86.64</b>			<b>17.1</b>			<b>6.4</b>
<b>Orientada al mercado externo y agroindustria 2/</b>	<b>43.37</b>			<b>-29.2</b>			<b>-11.8</b>
Algodón	1.02	2 737	63	-97.7	6 500	9 943	53.0
Café	0.32	348	226	-35.1	390	306	-21.5
Caña de Azúcar	17.22	218 354	153 945	-29.5	1 362 773	773 099	-43.3
Frijol Caupí	0.13	37	392	959.5	355	878	147.3
Maíz Amarillo Duro	16.12	6 655	7 813	17.4	32 842	36 010	9.6
Mango	2.79	0	0	n.d.	47 047	31 746	-32.5
Maracuyá	0.45	552	699	26.6	4 495	5 616	24.9
Páprika	2.70	0	0	n.d.	0	36	n.d.
Piquillo	2.62	0	0	n.d.	2 095	7 877	275.9
<b>Orientada al mercado interno 2/</b>	<b>43.26</b>			<b>27.3</b>			<b>20.8</b>
Arroz	34.94	167 413	215 122	28.5	236 244	293 637	24.3
Camote	2.38	856	954	11.4	8 057	6 064	-24.7
Cebolla	0.95	1 159	955	-17.6	6 022	4 894	-18.7
Frijol G/S	0.23	0	0	n.d.	129	134	3.9
Frijol Palo Verde	0.04	0	417	n.d.	31	818	2538.7
Limón	1.86	4 793	4 169	-13.0	25 706	28 729	11.8
Maíz Amiláceo	0.48	225	654	190.7	1 797	2 237	24.5
Maíz Choclo	1.05	1 717	1 873	9.1	8 970	8 781	-2.1
Papa	0.24	600	0	-100.0	2 235	1 175	-47.4
Tomate	0.78	698	802	14.9	4 339	4 079	-6.0
Trigo	0.11	160	0	-100.0	160	0	-100.0
Yuca	0.20	220	0	-100.0	2 243	502	-77.6
<b>PECUARIO</b>	<b>13.36</b>			<b>2.5</b>			<b>-0.8</b>
Carne de Ave 3/	2.60	1 768	1 820	3.0	11 054	10 757	-2.7
Huevo	3.94	632	656	3.8	4 541	4 421	-2.6
Carne de vacuno 3/	1.82	556	540	-2.8	3 197	3 153	-1.4
Leche	3.65	4 281	4 565	6.6	25 551	27 021	5.8
Carne de Ovino 3/	0.50	131	123	-6.4	757	720	-4.8
Carne de Porcino 3/	0.58	166	158	-4.7	995	955	-4.1
Carne de Caprino 3/	0.27	80	74	-7.5	442	415	-6.1
<b>SECTOR AGROPECUARIO</b>	<b>100.00</b>			<b>15.9</b>			<b>5.0</b>

1/ Cifras preliminares

2/ A precios de 2007

3/ Peso neto

Fuente: Ministerio de Agricultura y Riego

Elaboración: BCRP, Sucursal Piura. Departamento de Estudios Económicos

- En el primer semestre, la producción agropecuaria se expandió en 5,0 por ciento respecto de análogo período del año previo, debido principalmente al desempeño positivo del arroz (24,3 por ciento) y el algodón (53,0 por ciento) que contrarrestó el retroceso en caña de azúcar (-43,3 por ciento) y mango (-32,5 por ciento).
- En lo que va de la actual campaña agrícola (agosto 2014 – junio 2015), se llegaron a instalar 102,2 miles de hectáreas de cultivos transitorios, lo que supuso una expansión del 25,7 por ciento con relación a similar período de la campaña anterior. Esto respondió básicamente al incremento en la instalación de arroz (26,1 por ciento) y maíz amarillo duro (64,5 por ciento), en un contexto dentro del cual las condiciones hídricas mejoraron sensiblemente respecto de la campaña pasada. En efecto, la represa de Tinajones albergaba, al final del mes, un volumen de 328,1 millones de m<sup>3</sup>, lo que equivale al total de su capacidad efectiva actual y a un incremento del 67,6 por ciento con relación al volumen de junio del año anterior.

**CUADRO N° 3**  
**SUPERFICIE SEMBRADA**  
(Hectáreas)

CULTIVO	Campaña Agrícola <sup>2/</sup>		Variación	
	2013/2014	2014/2015	Absoluta	Porcentual
<b>CULTIVOS TRANSITORIOS</b>	<b>81 275</b>	<b>102 151</b>	<b>20 876</b>	<b>25.7</b>
Algodón	2 115	3 013	898	42.5
Arroz	40 680	51 316	10 636	26.1
Camote	1 467	1 773	306	20.9
Frijol Caupí	1 033	2 325	1 292	125.1
Frijol G/S	484	887	403	83.3
Maíz Amarillo Duro	12 747	20 965	8 218	64.5
Maíz Amiláceo	1 506	2 905	1 399	92.9
Maíz Choclo	1 937	2 600	663	34.2
Menestras	4 927	4 972	45	0.9
Papa	880	545	- 335	-38.1
Páprika	133	238	105	78.9
Piquillo	258	195	- 63	-24.4
Trigo	1 776	1 715	- 61	-3.4
Yuca	613	720	107	17.5
Otros	10 719	7 982	-2 737	-25.5
<b>Total</b>	<b>81 275</b>	<b>102 151</b>	<b>20 876</b>	<b>25.7</b>

1/ Cifras preliminares

2/ De agosto a junio

FUENTE: Dirección Regional de Agricultura de Lambayeque

## 1.2 Sector pesca

- En junio, la actividad pesquera destinada al consumo en estado fresco creció en 587,0 por ciento respecto a similar mes del año anterior. La mayor extracción correspondió a bonito. En el primer semestre, el sector registró una expansión de 59,6 por ciento en relación con análogo período del año pasado.

**CUADRO N° 4**  
**SECTOR PESCA 1/**  
(En toneladas)

ESPECIES	JUNIO			ENERO - JUNIO		
	2014	2015	Var.% 1/	2014	2015	Var.% 1/
<b>CONSUMO HUMANO DIRECTO</b>						
Fresco	423	2 629		4 419	7 864	
<b>TOTAL</b>			<b>587.0</b>			<b>59.6</b>

1/ Variación en términos reales a precios de 2007.

Fuente: Gerencia Regional de la Producción - Lambayeque

Elaboración: BCRP Sucursal Piura. Departamento de Estudios Económicos

**2. Otros indicadores sectoriales**

**2.1 Sector manufactura**

- En junio, la actividad manufacturera creció en 4,1 por ciento respecto de similar mes del año previo, debido básicamente a la expansión en la producción de arroz pilado (11,1 por ciento) merced a la mayor disponibilidad de materia prima. En contraste, la industria azucarera mostró un desempeño negativo (-41,2 por ciento), lo cual obedeció a una menor dotación de caña debido a deficiencias en el riego y la fertilización de este cultivo; esto incidió también en un menor contenido de sacarosa (azúcares). Además, influyó la ocurrencia de conflictos laborales en la empresa Tumán, siendo previsible que estos se mantengan, por lo menos parcialmente, en el corto plazo.
- De otro lado, en el primer semestre, el sector se contrajo en 9,0 por ciento, debido a la menor producción de azúcar (-51,2 por ciento) y arroz pilado (-3,7 por ciento).

**CUADRO N° 5**  
**SECTOR MANUFACTURA 1/ 2/**  
(Variación % real respecto a similar periodo del año anterior)

Ramas de actividad	Estructura porcentual 2012 2/	JUNIO	ENERO - JUNIO
		Var. %	Var. %
<b>MANUFACTURA PRIMARIA</b>	<b>86.2</b>	<b>4.2</b>	<b>-9.8</b>
Arroz pilado	48.4	11.1	-3.7
Azúcar	37.8	-41.2	-51.2
<b>MANUFACTURA NO PRIMARIA</b>	<b>13.8</b>	<b>-4.0</b>	<b>61.2</b>
Café soluble	11.6	26.9	9.3
Jugos de fruta	0.2	-0.1	82.3
Aceite esencial de limón	0.6	-100.0	-30.6
Cáscara deshidratada de limón	0.3	-0.1	-11.2
Alcohol etílico	1.1	-41.5	-52.7
<b>SECTOR MANUFACTURA</b>	<b>100.0</b>	<b>4.1</b>	<b>-9.0</b>

1/ Cifras preliminares.

2/ A precios de 2007.

Fuente: Empresas Industriales y MINAGRI

**GRÁFICO N° 1**  
**CRECIMIENTO DE LA MANUFACTURA**  
(Variación % real respecto a similar mes del año anterior)

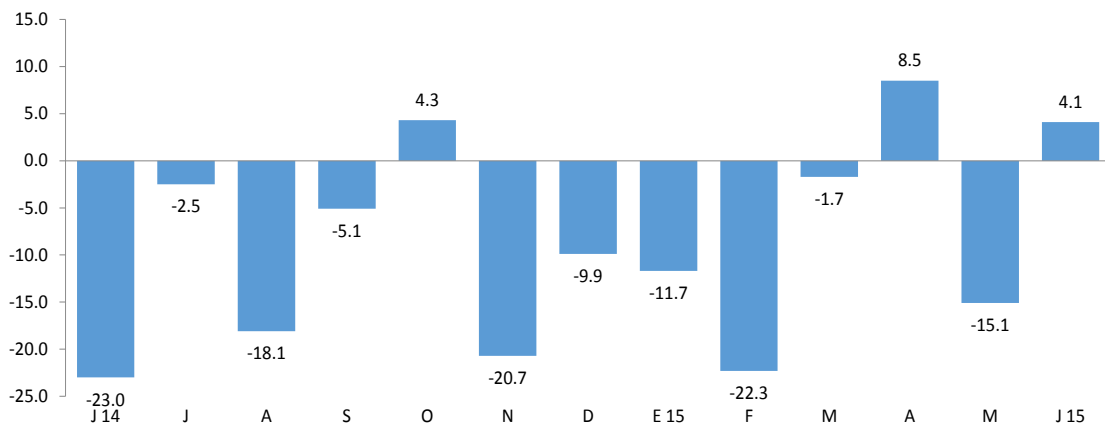

Fuente: BCRP, Sucursal Piura en base a información de empresas y MINAGRI.



## 2.2 Sector construcción

- En el mes bajo análisis, los despachos de cemento decrecieron en 1,2 por ciento con relación a junio del año pasado, en línea con la menor inversión pública (en especial, la proveniente del Gobierno Nacional). En el primer semestre, la caída fue de 5,2 por ciento respecto de similar período del año anterior.

**GRÁFICO N° 2**  
**CRECIMIENTO DE LOS DESPACHOS DE CEMENTO**  
(Variación % real respecto a similar mes del año anterior)

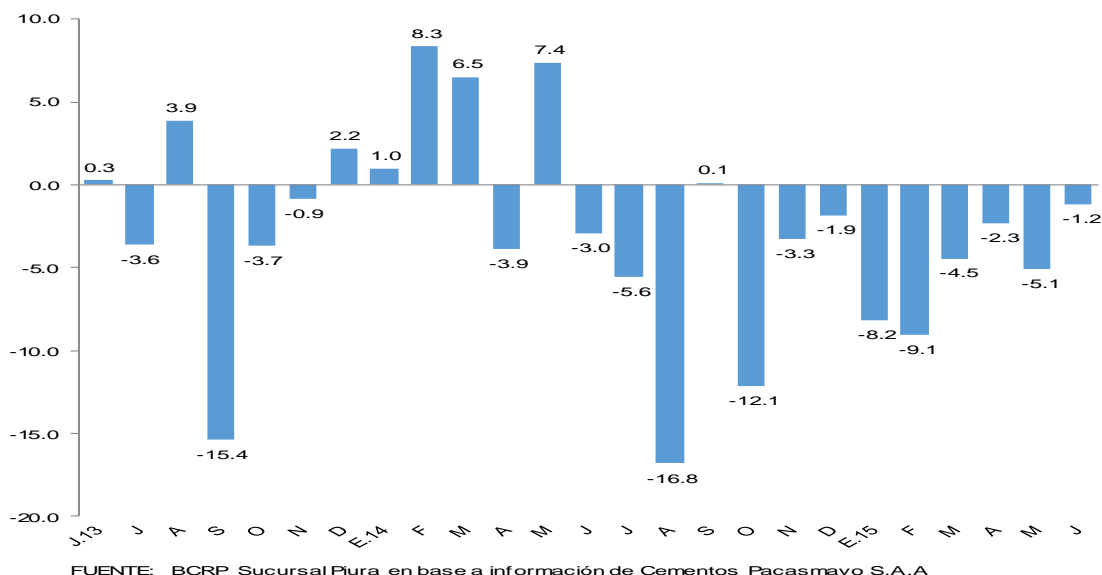

## 2.3 Arribos a los establecimientos de hospedaje

- En junio, el número de arribos a establecimientos de hospedaje aumentó en 3,7 por ciento respecto de similar mes del año anterior. Este resultado obedeció a la mayor llegada de visitantes nacionales (3,7 por ciento interanual) y extranjeros (2,6 por ciento). En lo que va del año, el flujo de visitantes se expandió en 0,8 por ciento.

**GRÁFICO N° 3**  
**CRECIMIENTO DE ARRIBOS A ESTABLECIMIENTOS DE HOSPEDAJE**  
(Variación %)

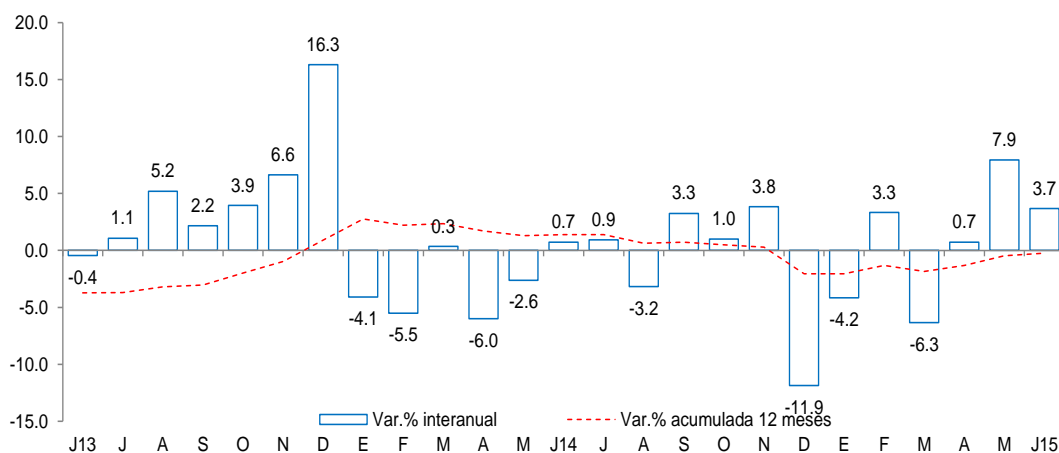

Fuente: Encuesta Mensual a Establecimientos de Hospedaje Temporal- MINCETUR



## II. SECTOR EXTERNO

### 1. Exportaciones

- En junio, las exportaciones de Lambayeque totalizaron US\$ 32,8 millones; es decir, 4,5 por ciento más respecto a igual mes del año pasado. Las exportaciones no tradicionales registraron un incremento de 10,9 por ciento que más que contrarrestó la caída de 22,6 por ciento en las tradicionales.
- En el caso de los productos tradicionales (US\$ 4,6 millones) la variación negativa se explica por la menor venta de café (-26,9 por ciento).
- En relación con los productos no tradicionales (US\$ 28,2 millones), el desempeño positivo es atribuible principalmente a los mayores embarques de paltas (6,3 por ciento), cortezas de limón (239,4 por ciento), frijoles (130,0 por ciento), pimientos preparados (60,1 por ciento) y aceite esencial de limón (4,2 por ciento), que contrarrestaron la caída en los envíos de jugo de maracuyá (-14,1 por ciento) y jugo de limón (-73,2 por ciento).
- En el primer semestre, las exportaciones ascendieron a US\$ 177,3 millones, lo que significó un incremento de 20,8 por ciento en relación con similar período del año previo, siendo determinante la expansión en las ventas de productos agrícolas tradicionales (29,6 por ciento) y no tradicionales (19,1 por ciento). Los principales países de destino fueron Estados Unidos (32,1 por ciento), Países Bajos (17,7 por ciento), Ecuador (7,4 por ciento), Alemania (7,1 por ciento), Reino Unido (7,1 por ciento), España (3,9 por ciento), Corea del Sur (3,4 por ciento), Canadá (2,6 por ciento), Bélgica (1,9 por ciento), Dinamarca (1,7 por ciento) y Suecia (1,7 por ciento).

**CUADRO Nº 6**  
**EXPORTACIONES POR GRUPO DE PRODUCTOS 1/**  
(Valor FOB en millones de US\$)

	Estructura % 2013	JUNIO			ENERO - JUNIO		
		2014	2015	Var %	2014	2015	Var %
<b>PRODUCTOS TRADICIONALES</b>	31.9%	<b>6.0</b>	<b>4.6</b>	<b>-22.6</b>	<b>18.1</b>	<b>23.4</b>	<b>29.4</b>
Agropecuario	31.9%	6.0	4.6	-22.6	18.0	23.4	29.6
<b>PRODUCTOS NO TRADICIONALES</b>	68.1%	<b>25.4</b>	<b>28.2</b>	<b>10.9</b>	<b>128.6</b>	<b>153.9</b>	<b>19.6</b>
Agropecuario	66.1%	24.5	26.9	9.9	125.4	149.3	19.1
Químico	1.1%	0.8	0.7	-2.4	2.0	3.1	58.2
Otros	0.9%	0.1	0.5	297.2	1.3	1.5	13.4
<b>TOTAL EXPORTACIONES</b>	100.0%	<b>31.4</b>	<b>32.8</b>	<b>4.5</b>	<b>146.7</b>	<b>177.3</b>	<b>20.8</b>

1/ Cifras preliminares

## III. ASPECTOS LABORALES

### 1. Empleo

- En junio, el empleo en la ciudad de Chiclayo, en empresas privadas formales de 10 a más trabajadores, presentó una ligera expansión del 0,5 por ciento con relación a análogo mes del año anterior. Este comportamiento se debió básicamente a la mayor contratación de personal en los sectores extractivo (17,1 por ciento) y de transporte, almacenes y comunicaciones (16,2 por ciento); esto fue contrarrestado en parte por la caída del empleo en la industria manufacturera (-6,5 por ciento).

**CUADRO N° 7**  
**CIUDAD DE CHICLAYO: ÍNDICE MENSUAL DE EMPLEO EN EMPRESAS PRIVADAS FORMALS DE 10 Y MÁS TRABAJADORES POR RAMA DE ACTIVIDAD ECONÓMICA 1/**

Sector	Junio			Enero - Junio		
	2014	2015	Var. %	2014	2015	Var. %
Extractiva 2/	119.7	140.2	17.1	135.3	150.0	10.9
Industria manufacturera	93.1	87.1	-6.5	99.9	91.3	-8.5
Comercio	106.4	108.2	1.6	107.2	108.7	1.4
Transporte, almacenes y comunicaciones	97.3	112.9	16.1	97.5	108.0	10.8
Servicios 3/	112.6	110.0	-2.3	101.5	95.9	-5.5
<b>Total</b>	<b>106.5</b>	<b>107.0</b>	<b>0.5</b>	<b>104.9</b>	<b>102.8</b>	<b>-2.0</b>

Nota: La información corresponde al primer día de cada mes.

1/ Cifras preliminares.

2/ Conformada por las subramas agricultura, pesca y minería.

3/ Conformada por las subramas servicios prestados a empresas, restaurantes y hoteles, establecimientos financieros, enseñanza, servicios sociales y comunales; y electricidad, gas y agua.

Fuente: MTPE - Encuesta Nacional de Variación del Empleo (ENVME)

Elaboración: BCRP, Sucursal Piura. Departamento de Estudios Económicos.

**GRÁFICO N° 4**  
**CIUDAD DE CHICLAYO: EMPLEO FORMAL URBANO EN EMPRESAS DE 10 Y MÁS TRABAJADORES**

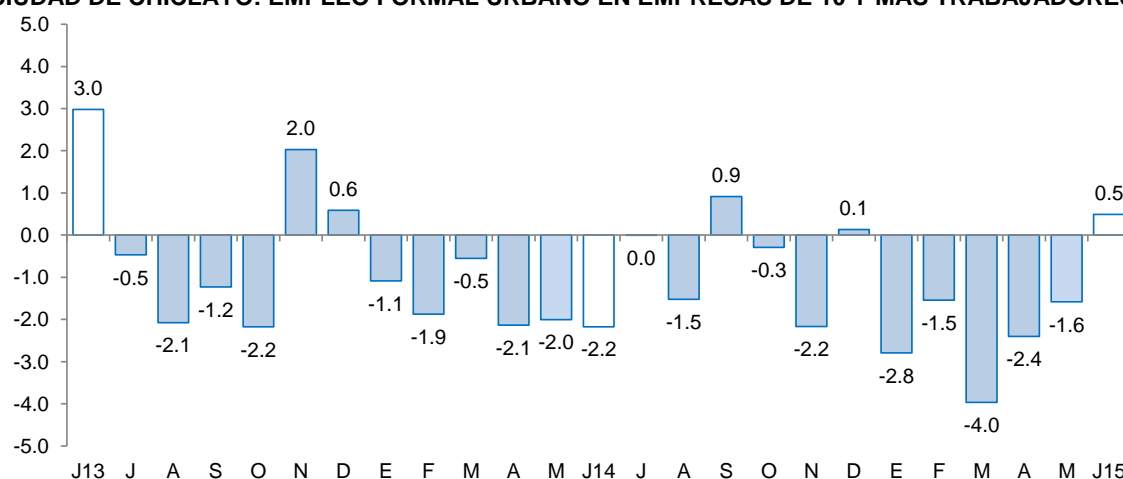

Fuente: Ministerio de Trabajo y Promoción del Empleo

## IV. CRÉDITO Y DEPÓSITOS

### 1. Crédito

- En junio, el crédito registró un aumento de 5,7 por ciento interanual, lo cual significó un ritmo de crecimiento menor al registrado en similar mes del año previo (9,0 por ciento).
- Según tipo de moneda, el crédito en moneda nacional creció en 14,4 por ciento interanual, en tanto que las colocaciones en moneda extranjera decrecieron en 32,0 por ciento. El 88,0 por ciento del crédito fue otorgado en moneda nacional.
- Por tipo de institución, el crédito otorgado por la banca múltiple, que concentra el 75,6 por ciento del total, mostró un crecimiento de 7,2 por ciento. De otro lado, el crédito de Agrobanco mostró la mayor expansión (29,8 por ciento interanual), aunque partiendo de una base reducida. Asimismo, los préstamos concedidos por las entidades no bancarias disminuyeron 1,7 por ciento interanual.

**CUADRO Nº 8**  
**CRÉDITO 1/**  
(Saldos en millones de nuevos soles)

	Saldos en millones de nuevos soles		Tasa de crecimiento (%)	
	May-15	Jun-15	Mes	12 Meses
<b>Banco de la Nación</b>	<b>180</b>	<b>180</b>	<b>0.0</b>	<b>6.3</b>
<b>Agrobanco</b>	<b>102</b>	<b>105</b>	<b>2.7</b>	<b>29.8</b>
<b>Banca Múltiple</b>	<b>3,735</b>	<b>3,852</b>	<b>3.1</b>	<b>7.2</b>
<b>Instituciones No Bancarias</b>	<b>969</b>	<b>960</b>	<b>-0.9</b>	<b>-1.7</b>
Financieras	243	249	2.3	-25.4
Cajas Municipales	601	588	-2.2	15.5
Cajas Rurales	23	22	-4.5	-31.4
Edpymes	102	102	-0.1	-1.5
Arrendamiento Financiero	0	0	-	-
<b>TOTAL</b>	<b>4,987</b>	<b>5,098</b>	<b>2.2</b>	<b>5.7</b>
<b>Empresas</b>	<b>2,970</b>	<b>2,996</b>	<b>0.9</b>	<b>0.7</b>
<b>Personas</b>	<b>2,017</b>	<b>2,102</b>	<b>4.2</b>	<b>13.9</b>
Consumo	1,213	1,291	6.4	14.6
Hipotecario	804	811	0.9	12.7
MN	4,404	4,487	1.9	14.4
ME	583	610	4.7	-32.0
ME (Mill. US\$)	196	205	4.7	-32.0

Fuente: SBS y AFP.

Elaboración: BCRP, Sucursal Piura. Departamento de Estudios Económicos.

**GRÁFICO Nº 5**  
**CRECIMIENTO DEL CRÉDITO 1/**  
(Variación % respecto a similar mes del año anterior)

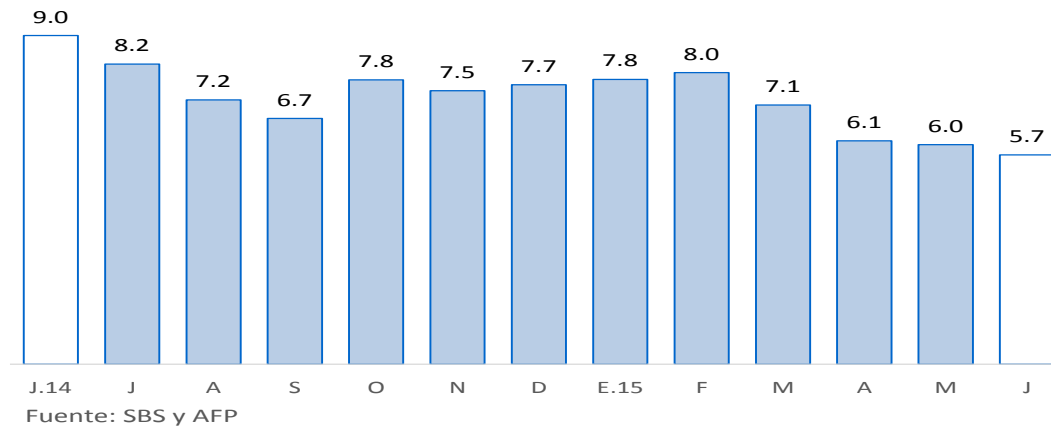

1/ Comprende banca múltiple, cajas municipales, cajas rurales, edpymes y financieras. Por falta de disponibilidad de series de crédito del Banco de la Nación y Agrobanco, no se consideran en el presente gráfico.

- Según tipo de crédito, el financiamiento a personas creció 13,9 por ciento, impulsado por la expansión del crédito de consumo e hipotecario (14,6 y 12,7 por ciento, respectivamente). Por otra parte, el financiamiento a empresas registró un leve incremento de 0,7 por ciento interanual.

**GRÁFICO Nº 6**  
**EVOLUCIÓN DEL TIPO DE CRÉDITO**  
 (Variación % respecto a similar mes del año anterior)

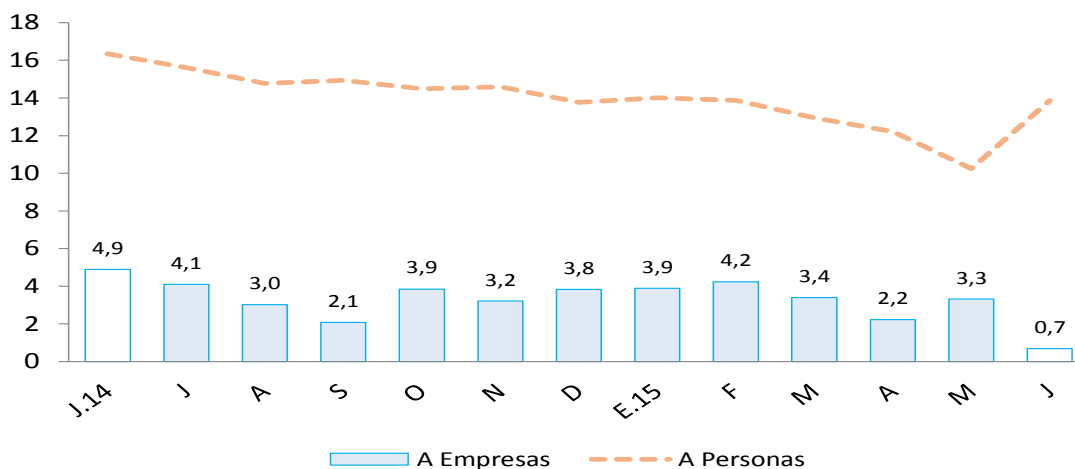

- La tasa de morosidad registrada en mayo fue de 4,6 por ciento, 0,4 de punto porcentual más respecto al mismo mes de 2014. La morosidad de las cajas rurales fue de 12,8 por ciento; empresas financieras, 6,4 por ciento; edpymes, 4,9 por ciento; banca múltiple, 4,8 por ciento; Agrobanco, 2,1 por ciento y Banco de la Nación, 0,6 por ciento.

**GRÁFICO Nº 7**  
**MOROSIDAD**  
 (En porcentaje)

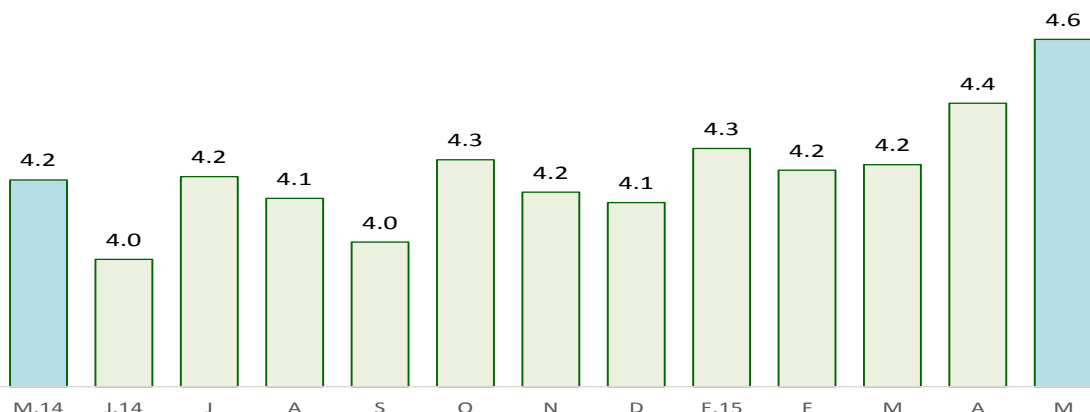

Fuente: SBS y AFP

FUENTE: Superintendencia de Banca, Seguros y AFP (SBS).

ELABORACIÓN: BCRP - Sucursal Piura. Departamento de Estudios Económicos

## 2. Depósitos

- En junio, los depósitos en las instituciones financieras aumentaron 3,7 por ciento interanual.
- Por tipo de moneda, los depósitos en nuevos soles crecieron 5,0 por ciento interanual, mientras que las captaciones en moneda extranjera disminuyeron 0,6 por ciento. La tasa de dolarización de los depósitos fue de 22,6 por ciento.
- Según tipo de depósito, los ahorros corrientes, que concentran el 42,5 por ciento del total, mostraron un crecimiento interanual de 7,7 por ciento, mientras que los depósitos a plazos se expandieron en 1,8 por ciento; en contraste, los depósitos a la vista, se contrajeron en 0,6 por ciento.

**CUADRO Nº 9**  
**DEPÓSITOS 1/**  
(Saldos en millones de nuevos soles)

	Saldos en millones de nuevos soles		Tasa de crecimiento (%)	
	May-15	Jun-15	Mes	12 Meses
<b>Banco de la Nación</b>	<b>343</b>	<b>347</b>	<b>1.2</b>	<b>-3.6</b>
<b>Banca Múltiple</b>	<b>1,405</b>	<b>1,405</b>	<b>0.0</b>	<b>4.8</b>
<b>Instituciones No Bancarias</b>	<b>454</b>	<b>462</b>	<b>1.7</b>	<b>6.0</b>
Financieras	26	26	-0.2	9.4
Cajas Municipales	381	389	2.0	6.2
Cajas Rurales	47	47	0.2	3.1
<b>TOTAL</b>	<b>2,202</b>	<b>2,214</b>	<b>0.5</b>	<b>3.7</b>
Vista	486	496	2.2	-0.6
Ahorro	939	940	0.1	7.7
A plazo	777	777	0.1	1.8
MN	1,693	1,712	1.1	5.0
ME	508	501	-1.3	-0.6
ME (Mill. US\$)	171	168	-1.3	-0.6

Fuente: SBS y AFP.

Elaboración: BCRP, Sucursal Piura. Departamento de Estudios Económicos.

- Por tipo de instituciones, los depósitos en la banca múltiple, que concentra el 63,5 por ciento del total, aumentaron en 4,8 por ciento interanual, en tanto que las captaciones en las instituciones no bancarias lo hicieron en 6,0 por ciento.

**GRÁFICO Nº 8**  
**CRECIMIENTO DE LOS DEPÓSITOS 1/**  
(Variación % respecto a similar mes del año anterior)

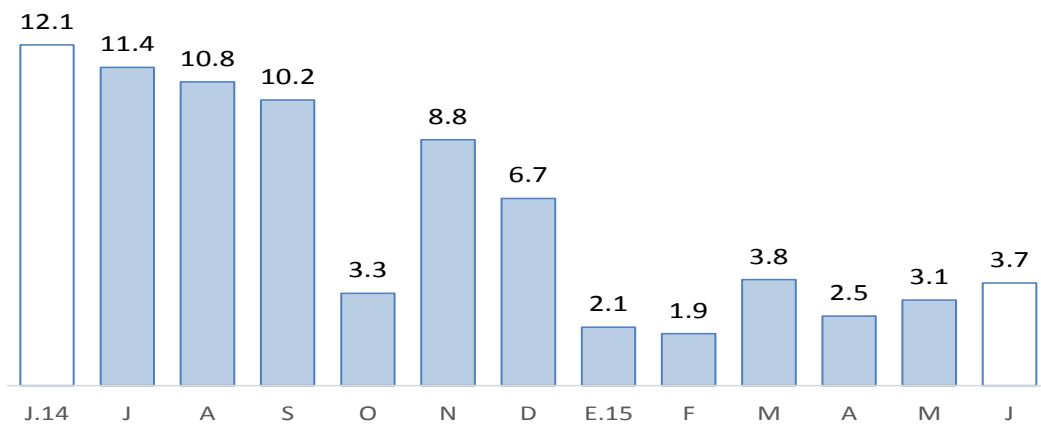

Fuente: SBS y AFP

1/ Comprende banca múltiple, cajas municipales, cajas rurales y financieras. Por falta de disponibilidad de series de depósitos del Banco de la Nación no se considera en el presente gráfico.

## V. GASTO PÚBLICO NO FINANCIERO

### 1. Gasto corriente no financiero

- En junio, el gasto corriente no financiero bordeó los S/.144 millones y fue similar, en términos reales, al ejecutado en análogo mes del año pasado. Se expandió el gasto del Gobierno Nacional (4,6 por ciento) pero se contrajo el del Gobierno Regional (-1,0 por ciento) y el de los Gobiernos Locales (-9,6 por ciento). En el primer semestre, el gasto corriente creció ligeramente en 0,7 por ciento con relación a igual período del año previo.

**CUADRO Nº 10**  
**GASTO PÚBLICO 1/ 2/**  
(Millones de nuevos soles)

	JUNIO			ENERO - JUNIO		
	2014	2015	Var.% real	2014	2015	Var.% real
Gobierno Nacional	62	67	4.6	375	400	3.1
Gobierno Regional	56	57	-1.0	314	335	3.1
Gobiernos Locales	21	20	-9.6	119	107	-12.9
<b>TOTAL</b>	<b>138</b>	<b>144</b>	<b>0.2</b>	<b>808</b>	<b>843</b>	<b>0.7</b>

1/ Información actualizada al 30 de junio de 2015.

2/ Comprende el gasto en remuneraciones, pensiones, bienes y servicios.

Fuente: Ministerio de Economía y Finanzas.

Elaboración: BCRP, Sucursal Piura. Departamento de Estudios Económicos.

### 2. Gasto de capital

- En el mes bajo análisis, la inversión pública correspondiente a los tres niveles de gobierno totalizó S/.42 millones y mostró una caída del 4,3 por ciento respecto de análogo período del año anterior. Fue determinante la notable disminución en la inversión del Gobierno Nacional (-71,9 por ciento) que contrarrestó la expansión observada en el Gobierno Regional (56,6 por ciento) y en los Gobiernos Locales (29,2 por ciento). En el primer semestre, el gasto público de capital se incrementó en 19,3 por ciento.

**CUADRO Nº 11**  
**INVERSIÓN PÚBLICA 1/ 2/**  
(Millones de nuevos soles)

	JUNIO			ENERO - JUNIO		
	2014	2015	Var.% real	2014	2015	Var.% real
Gobierno Nacional	17	5	-71.9	53	58	5.2
Gobierno Regional	10	17	56.6	126	178	36.8
Gobiernos Locales	15	21	29.2	83	87	1.8
<b>Inversión Pública</b>	<b>42</b>	<b>42</b>	<b>-4.3</b>	<b>262</b>	<b>323</b>	<b>19.3</b>

1/ Información actualizada al 30 de junio de 2015.

2/ Comprende la adquisición de activos no financieros.

Fuente: Ministerio de Economía y Finanzas.

Elaboración: BCRP, Sucursal Piura. Departamento de Estudios Económicos.

- En cuanto al avance de la inversión pública, al finalizar junio se ubica en 28,4 por ciento del Presupuesto Institucional Modificado, correspondiendo al Gobierno Nacional una ejecución del 14,6 por ciento; al Gobierno Regional, del 46,1 por ciento y a los Gobiernos Locales, del 24,6 por ciento.

**GRÁFICO Nº 9**  
**CRECIMIENTO DE LA INVERSIÓN PÚBLICA 1/**  
 (Variación % real)

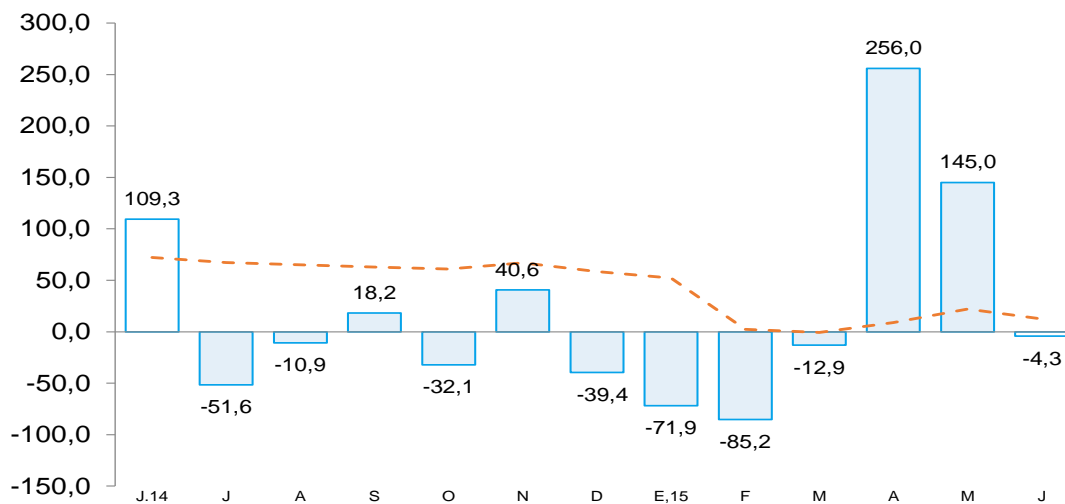

Fuente: Ministerio de Economía y Finanzas (MEF)

- La menor inversión del Gobierno Nacional respondió básicamente al inferior gasto en instalaciones educativas (pasó de S/.3,0 a S/.0,6 millones) y, sobre todo, en infraestructura vial (de S/.11,3 a S/.0,6 millones).
- El incremento en el gasto de capital del Gobierno Regional radicó en mayores desembolsos destinados a instalaciones educativas, que pasaron de S/.2,1 a S/.6,5 millones.
- Finalmente, la mayor inversión de los Gobiernos Locales obedeció a la expansión del gasto en instalaciones educativas (de S/.1,0 a S/.1,5 millones), infraestructura vial (de S/.4,3 a S/.4,4 millones), infraestructura eléctrica (de S/.0,4 a S/.1,2 millones) y agua y saneamiento (de S/.4,5 a 7,8 millones), Entre los proyectos viales, es destacable el mejoramiento integral de las avenidas, calles y drenaje pluvial del distrito de Pomalca (S/.1,7 millones).

## VI. ANEXOS



ANEXO 1

LAMBAYEQUE: PRODUCCIÓN AGROPECUARIA 1/  
(TM)

	2014							2015						AGRICOLA
	JUN	JUL	AGO	SEP	OCT	NOV	DIC	ENE	FEB	MAR	ABR	MAY	JUN	
<b>AGRICOLA</b>														<b>AGRICOLA</b>
Algodón	2 737	0	0	0	0	0	0	0	0	0	5 047	4 833	63	Algodón
Arroz	167 413	61 802	8 016	0	0	0	22 807	8 729	2 647	0	110	67 029	215 122	Arroz
Café	348	113	10	0	57	0	0	0	0	20	0	60	226	Café
Camote	856	1 228	3 093	3 486	9 255	13 204	5 320	2 105	1 008	1 234	518	245	954	Camote
Cebolla	1 159	872	2 108	1 735	1 550	1 555	3 205	612	740	898	586	1 103	955	Cebolla
Frijol caupi	37	110	263	204	585	1 082	468	18	68	38	162	200	392	Frijol caupi
Frijol grano seco	0	30	24	55	473	644	75	48	29	24	30	3	0	Frijol grano seco
Frijol palo verde	0	79	192	301	475	544	441	235	158	8	0	0	417	Frijol palo verde
Limón	4 793	4 392	4 802	4 331	5 286	1 284	3 932	5 592	5 643	5 418	4 060	3 847	4 169	Limón
Maíz amiláceo	225	210	433	339	866	1 156	615	134	73	167	424	785	654	Maíz amiláceo
Maíz amarillo duro	6 655	3 882	8 310	9 654	19 028	9 150	5 361	8 622	3 593	3 033	7 914	5 035	7 813	Maíz amarillo duro
Maíz choclo	1 717	2 555	3 540	2 269	2 366	264	912	1 529	1 118	1 520	744	1 997	1 873	Maíz choclo
Papa	600	1 440	650	642	1 750	1 050	1 820	240	200	410	325	0	0	Papa
Páprika	0	0	0	1 021	0	0	2 399	36	0	0	0	0	0	Páprika
Piquillo	0	0	0	1 097	1 050	5 872	3 844	7 877	0	0	0	0	0	Piquillo
Tomate	698	955	1 536	1 686	1 396	1 056	1 146	960	779	619	130	789	802	Tomate
Trigo	160	404	776	98	0	0	0	0	0	0	0	0	0	Trigo
Yuca	220	606	689	651	820	551	1 355	45	0	0	345	112	0	Yuca
Mango	0	0	0	0	0	0	88	7 344	20 419	3 983	0	0	0	Mango
Maracuyá	552	950	1 177	950	807	885	1 045	1 602	1 033	959	794	529	699	Maracuyá
Caña de azúcar*	218 354	236 399	251 014	245 427	260 513	246 766	234 023	167 249	148 829	111 239	116 100	75 736	153 945	Caña de azúcar*
<b>PECUARIO</b>														<b>PECUARIO</b>
Carne de ave <sup>2/</sup>	1 768	1 833	1 781	1 626	1 394	1 267	1 523	1 594	1 596	2 058	2 019	1 671	1 820	Carne de ave <sup>2/</sup>
Carne de caprino <sup>2/</sup>	80	82	78	82	79	72	78	72	68	68	66	68	74	Carne de caprino <sup>2/</sup>
Carne de ovino <sup>2/</sup>	131	123	128	132	129	129	116	119	117	115	122	124	123	Carne de ovino <sup>2/</sup>
Carne de porcino <sup>2/</sup>	166	169	174	172	162	152	156	173	166	143	155	159	158	Carne de porcino <sup>2/</sup>
Carne de vacuno <sup>2/</sup>	556	529	572	544	537	530	456	506	518	553	496	539	540	Carne de vacuno <sup>2/</sup>
Huevos	632	749	862	823	805	841	807	836	828	724	708	671	656	Huevos
Leche	4 281	4 294	4 304	4 315	2 635	4 260	4 476	4 531	4 383	4 441	4 468	4 632	4 565	Leche

1/ Cifras preliminares

2/ Peso neto

FUENTE : MINAGRI

ELABORACIÓN: BCRP Sucursal Piura. Departamento de Estudios Económicos



**ANEXO 2**

**LAMBAYEQUE: PRODUCCIÓN PESQUERA 1/  
(T.M.)**

	2014							2015						
	JUN	JUL	AGO	SEP	OCT	NOV	DIC	ENE	FEB	MAR	ABR	MAY	JUN	
<b>CHD 2/</b>	<b>423</b>	<b>416</b>	<b>415</b>	<b>286</b>	<b>669</b>	<b>970</b>	<b>865</b>	<b>1911</b>	<b>1309</b>	<b>1368</b>	<b>350</b>	<b>272</b>	<b>2629</b>	<b>CHD 2/</b>
1. Fresco	423	416	415	286	669	970	865	1911	1309	1368	350	272	2 629	1. Fresco
<b>TOTAL</b>	<b>423</b>	<b>416</b>	<b>415</b>	<b>286</b>	<b>669</b>	<b>970</b>	<b>865</b>	<b>1 911</b>	<b>1 309</b>	<b>1 368</b>	<b>350</b>	<b>272</b>	<b>2 629</b>	<b>TOTAL</b>

1/ Cifras preliminares

2/ Consumo Humano Directo

FUENTE: Gerencia Regional de la Producción-Lambayeque

ELABORACIÓN: BCRP, Sucursal Piura. Departamento de Estudios Económicos

**ANEXO 3**

**LAMBAYEQUE: PRODUCCIÓN MANUFACTURERA 1/  
(Índice de volumen físico : 1998 = 100)**

DESCRIPCIÓN	2014							2015						DESCRIPCIÓN
	JUN	JUL	AGO	SEP	OCT	NOV	DIC	ENE	FEB	MAR	ABR	MAY	JUN	
<b>Manufactura Primaria</b>														<b>Manufactura Primaria</b>
Arroz pilado	558.4	654.2	619.4	540.8	617.8	547.1	677.6	569.3	535.0	622.1	694.6	532.6	591.9	Arroz pilado
Azúcar	188.1	163.3	225.7	250.5	248.5	178.5	188.3	163.1	104.0	59.3	64.1	43.9	25.8	Azúcar
<b>Manufactura No Primaria</b>														<b>Manufactura No Primaria</b>
Café soluble	54.0	42.6	46.3	66.2	52.1	53.9	49.3	59.6	35.4	39.4	57.6	47.6	89.7	Café soluble
Jugos de fruta	1693.8	1971.6	2466.0	1651.7	430.0	1567.6	972.1	1776.2	3074.0	1797.3	1999.8	1641.6	10270.2	Jugos de fruta
Aceite esencial de limón	187.1	38.6	108.0	0.0	0.0	0.0	0.0	0.0	0.0	125.0	0.0	212.2	212.2	Aceite esencial de limón
Cáscara de limón deshidratada	151.3	64.8	64.8	21.6	24.0	21.6	43.2	43.2	129.7	108.0	172.0	133.7	376.8	Cáscara de limón deshidratada
Alcohol etílico	32.5	33.4	30.8	35.1	22.0	15.2	13.3	13.8	18.0	13.9	14.3	6.5	12.2	Alcohol etílico
<b>TOTAL</b>	<b>113.4</b>	<b>124.2</b>	<b>157.2</b>	<b>187.9</b>	<b>156.4</b>	<b>118.6</b>	<b>118.4</b>	<b>139.3</b>	<b>118.2</b>	<b>85.2</b>	<b>108.7</b>	<b>99.5</b>	<b>103.6</b>	<b>TOTAL</b>

1/ Cifras Preliminares

FUENTE: MINAGRI y empresas industriales

ELABORACIÓN: BCRP Sucursal Piura. Departamento de Estudios Económicos



**ANEXO 4**

**LAMBAYEQUE: PRODUCCIÓN MANUFACTURERA 1/  
(Variación Porcentual) 2/**

DESCRIPCIÓN	2014							2015						DESCRIPCIÓN
	JUN	JUL	AGO	SEP	OCT	NOV	DIC	ENE	FEB	MAR	ABR	MAY	JUN	
<b>Manufactura Primaria</b>	<b>-23.8</b>	<b>-2.3</b>	<b>1.2</b>	<b>16.6</b>	<b>15.9</b>	<b>-9.6</b>	<b>-17.7</b>	<b>-16.6</b>	<b>-20.8</b>	<b>-0.2</b>	<b>7.6</b>	<b>-15.7</b>	<b>4.2</b>	<b>Manufactura Primaria</b>
Arroz pilado	-25.1	-0.3	5.3	27.6	19.9	-7.3	-17.1	-12.5	-16.3	4.4	15.0	-4.8	11.1	Arroz pilado
Azúcar	-14.2	-15.7	-20.4	-22.9	-4.4	-21.6	-22.1	-41.7	-50.0	-44.4	-50.8	-74.9	-41.2	Azúcar
<b>Manufactura No Primaria</b>	<b>21.5</b>	<b>7.9</b>	<b>46.6</b>	<b>65.1</b>	<b>-39.4</b>	<b>125.2</b>	<b>64.5</b>	<b>13.5</b>	<b>158.9</b>	<b>144.8</b>	<b>118.6</b>	<b>37.7</b>	<b>-4.0</b>	<b>Manufactura No Primaria</b>
Café soluble	5.0	-4.9	-23.0	-1.2	18.4	12.6	73.9	25.4	105.4	-34.6	31.6	-19.3	26.9	Café soluble
Maracuyá en jugo	90.0	13.4	61.6	86.1	-51.5	182.3	65.3	18.3	187.8	238.4	194.7	49.2	-0.1	Maracuyá en jugo
Aceite esencial de limón	-83.9	-81.8	-22.2	-100.0	n.d.	n.d.	n.d.	-100.0	-100.0	n.d.	-100.0	633.8	-100.0	Aceite esencial de limón
Cáscara de limón deshidratada	15.8	0.4	50.0	n.d.	n.d.	0.0	100.1	-59.9	-14.7	-37.2	14.5	38.1	-0.1	Cáscara de limón deshidratada
Alcohol etílico	18.5	24.8	-13.0	21.3	0.7	-50.6	16.2	-48.2	-29.7	-46.9	-60.3	-80.8	-41.5	Alcohol etílico
<b>TOTAL</b>	<b>-23.3</b>	<b>-2.2</b>	<b>1.8</b>	<b>17.1</b>	<b>15.4</b>	<b>-8.8</b>	<b>-17.3</b>	<b>-16.2</b>	<b>-19.1</b>	<b>0.8</b>	<b>8.5</b>	<b>-15.1</b>	<b>4.1</b>	<b>TOTAL</b>

1/ Cifras Preliminares

2/ Variación mayor a 1000 por ciento.

FUENTE: MINAGRI y empresas industriales

ELABORACION: BCRP. Sucursal Piura. Departamento de Estudios Económicos.

**ANEXO 5**

LAMBAYEQUE: EXPORTACIONES FOB POR GRUPOS DE PRODUCTO 1/  
(Millones de US\$)

TIPO	2014							2015						TIPO
	JUN	JUL	AGO	SEP	OCT	NOV	DIC	ENE	FEB	MAR	ABR	MAY	JUN	
<b>I. Productos Tradicionales</b>	<b>6.0</b>	<b>17.4</b>	<b>20.4</b>	<b>26.1</b>	<b>27.1</b>	<b>25.6</b>	<b>18.0</b>	<b>2.2</b>	<b>2.3</b>	<b>2.6</b>	<b>4.4</b>	<b>7.3</b>	<b>4.6</b>	<b>I. Productos Tradicionales</b>
Agropecuario	6.0	16.2	20.4	23.8	27.1	23.1	18.0	2.2	2.3	2.6	4.4	7.3	4.6	Agropecuario
Minería	0.0	1.3	0.0	2.3	0.0	2.5	0.0	0.0	0.0	0.0	0.0	0.0	0.0	Minería
<b>II. Productos No Tradicionales</b>	<b>25.4</b>	<b>17.0</b>	<b>20.6</b>	<b>21.4</b>	<b>27.8</b>	<b>34.5</b>	<b>31.4</b>	<b>21.8</b>	<b>27.1</b>	<b>21.4</b>	<b>20.5</b>	<b>34.4</b>	<b>27.7</b>	<b>II. Productos No Tradicionales</b>
Agropecuario	24.5	16.1	20.2	20.5	27.3	34.0	31.0	21.4	26.9	20.2	20.3	33.1	26.9	Agropecuario
Maderas y Papeles	0.0	0.0	0.0	0.0	0.0	0.0	0.0	0.0	0.0	0.0	0.0	0.0	0.0	Maderas y Papeles
Metal-Mecánico	0.0	0.0	0.0	0.0	0.1	0.0	0.0	0.0	0.0	0.0	0.0	0.1	0.0	Metal-Mecánico
Minería No Metálica	0.0	0.0	0.0	0.0	0.0	0.0	0.0	0.0	0.0	0.0	0.0	0.0	0.0	Minería No Metálica
Pesquero	0.1	0.1	0.0	0.0	0.0	0.0	0.1	0.1	0.0	0.1	0.0	0.0	0.0	Pesquero
Químico	0.8	0.3	0.4	0.1	0.0	0.3	0.1	0.0	0.0	1.1	0.0	1.2	0.7	Químico
Resto de No Tradicionales	0.0	0.0	0.0	0.0	0.0	0.0	0.0	0.1	0.0	0.0	0.0	0.0	0.0	Resto de No Tradicionales
Sidero-Metalúrgico y Joyería	0.0	0.0	0.0	0.0	0.0	0.0	0.0	0.0	0.0	0.0	0.0	0.0	0.0	Sidero-Metalúrgico y Joyería
Textil	0.0	0.5	0.0	0.7	0.4	0.1	0.1	0.1	0.1	0.0	0.1	0.0	0.0	Textil
<b>TOTAL EXPORTACIONES</b>	<b>31.4</b>	<b>34.4</b>	<b>41.0</b>	<b>47.4</b>	<b>54.9</b>	<b>60.0</b>	<b>49.4</b>	<b>23.9</b>	<b>29.3</b>	<b>24.0</b>	<b>24.9</b>	<b>41.7</b>	<b>32.3</b>	<b>TOTAL EXPORTACIONES</b>

1/ Cifras preliminares

FUENTE : SUNAT

ELABORACIÓN: BCRP Sucursal Piura. Departamento de Estudios Económicos

ANEXO 6



LAMBAYEQUE: EXPORTACIONES DE PRODUCTOS NO TRADICIONALES 1/  
(Millones de US\$)

TIPO	2014							2015						TIPO	
	JUN	JUL	AGO	SEP	OCT	NOV	DIC	ENE	FEB	MAR	ABR	MAY	JUN		
Arroz	0.0	0.0	0.0	0.0	0.0	0.0	0.0	0.0	0.0	0.0	0.0	0.0	0.0	0.0	Arroz
Bananas	0.1	0.1	0.2	0.1	0.0	0.1	0.2	0.1	0.1	0.1	0.1	0.0	0.1	0.1	Bananas
Cortezas de limon	0.3	0.1	0.1	0.0	0.1	0.0	0.1	0.1	0.6	0.9	0.6	0.9	0.9	0.9	Cortezas de limon
Jugo de limon	0.4	0.2	0.0	0.1	0.0	0.2	0.0	0.1	0.2	0.2	0.1	0.1	0.1	0.1	Jugo de limon
Jugo de maracuya	2.5	3.7	4.3	2.3	0.5	1.4	1.0	1.3	3.0	1.8	1.3	2.2	2.2	2.2	Jugo de maracuya
Mangos	0.4	0.3	0.1	0.2	0.0	0.0	0.7	5.0	11.6	5.0	1.9	1.3	0.1	0.1	Mangos
Paltas	9.7	0.9	0.4	0.0	0.0	0.0	0.0	0.0	0.1	1.3	6.1	17.1	10.3	10.3	Paltas
Uvas	0.0	0.0	0.0	1.2	6.9	15.6	12.7	2.1	0.5	0.2	0.0	0.0	0.0	0.0	Uvas
Otras frutas	1.3	0.5	0.5	0.3	0.2	0.1	0.0	0.1	0.1	0.1	1.0	1.1	0.5	0.5	Otras frutas
Frijoles	0.8	0.5	1.3	2.7	3.7	3.2	2.8	1.3	1.1	0.5	0.6	0.3	1.9	1.9	Frijoles
Pimientos preparados	2.0	2.0	4.4	5.6	6.1	5.2	3.7	3.0	3.2	3.5	2.8	3.1	3.2	3.2	Pimientos preparados
Otras legumbres	3.3	3.7	3.0	2.8	3.2	2.7	2.9	1.9	1.6	2.5	1.9	2.3	2.2	2.2	Otras legumbres
Tabaco	0.3	0.0	0.1	0.3	0.0	0.0	0.0	0.0	0.0	0.0	0.0	0.0	0.0	0.0	Tabaco
Cacao	0.0	0.0	0.1	0.0	0.0	0.0	0.0	0.1	0.0	0.0	0.0	0.0	0.0	0.0	Cacao
Manteca de cacao	0.1	0.3	0.2	0.2	0.2	0.0	0.0	0.0	0.1	0.1	0.1	0.1	0.2	0.2	Manteca de cacao
Paprika	0.1	0.0	0.0	0.0	0.4	0.6	0.5	0.1	0.1	0.0	0.1	0.0	0.0	0.0	Paprika
Otros prod.agropec. no tradicionales	3.3	3.7	5.5	4.7	6.0	4.8	6.4	6.4	4.8	4.0	4.0	4.6	5.2	5.2	Otros prod.agropec. no tradicionales
<b>AGROPECUARIOS</b>	<b>24.5</b>	<b>16.1</b>	<b>20.2</b>	<b>20.5</b>	<b>27.3</b>	<b>34.0</b>	<b>31.0</b>	<b>21.4</b>	<b>26.9</b>	<b>20.2</b>	<b>20.5</b>	<b>33.4</b>	<b>26.9</b>	<b>26.9</b>	<b>AGROPECUARIOS</b>
Aceite esencial de limon	0.7	0.2	0.3	0.0	0.0	0.0	0.0	0.0	0.0	1.1	0.0	1.2	0.7	0.7	Aceite esencial de limon
Otros productos químicos	0.1	0.1	0.1	0.1	0.0	0.3	0.1	0.0	0.0	0.0	0.0	0.0	0.0	0.0	Otros productos químicos
<b>QUIMICOS</b>	<b>0.8</b>	<b>0.3</b>	<b>0.4</b>	<b>0.1</b>	<b>0.0</b>	<b>0.3</b>	<b>0.1</b>	<b>0.0</b>	<b>0.0</b>	<b>1.1</b>	<b>0.0</b>	<b>1.2</b>	<b>0.7</b>	<b>0.7</b>	<b>QUIMICOS</b>
<b>OTROS NO TRADICIONALES</b>	<b>0.1</b>	<b>0.6</b>	<b>0.1</b>	<b>0.8</b>	<b>0.5</b>	<b>0.2</b>	<b>0.3</b>	<b>0.3</b>	<b>0.2</b>	<b>0.2</b>	<b>0.2</b>	<b>0.1</b>	<b>0.5</b>	<b>0.5</b>	<b>OTROS NO TRADICIONALES</b>
<b>TOTAL DE EXPORTACIONES NO TRADICIONALES</b>	<b>25.4</b>	<b>17.0</b>	<b>20.6</b>	<b>21.4</b>	<b>27.8</b>	<b>34.5</b>	<b>31.4</b>	<b>21.8</b>	<b>27.1</b>	<b>21.4</b>	<b>20.6</b>	<b>34.8</b>	<b>28.2</b>	<b>28.2</b>	<b>TOTAL DE EXPORTACIONES NO TRADICIONALES</b>

1Cifras preliminares

FUENTE: SUNAT

ELABORACIÓN: BCRP Sucursal Piura. Departamento de Estudios Económicos

ANEXO 7



**LAMBAYEQUE: INGRESOS CORRIENTES DEL GOBIERNO CENTRAL 1/**  
(Millones de nuevos soles)

	2014							2015						
	JUN	JUL	AGO	SEP	OCT	NOV	DIC	ENE	FEB	MAR	ABR	MAY	JUN	
<b>I. Ingresos Tributarios</b>	<b>43.6</b>	<b>42.6</b>	<b>44.5</b>	<b>55.6</b>	<b>47.2</b>	<b>45.8</b>	<b>52.8</b>	<b>53.5</b>	<b>39.0</b>	<b>48.9</b>	<b>50.8</b>	<b>39.4</b>	<b>40.6</b>	<b>I. Ingresos Tributarios</b>
<b>1. Impuestos a los ingresos</b>	<b>16.6</b>	<b>16.2</b>	<b>17.2</b>	<b>18.4</b>	<b>18.4</b>	<b>18.0</b>	<b>22.7</b>	<b>21.1</b>	<b>16.3</b>	<b>26.8</b>	<b>25.2</b>	<b>15.3</b>	<b>15.7</b>	<b>1. Impuestos a los ingresos</b>
-Personas Naturales	5.6	5.4	6.4	5.4	6.5	5.2	6.9	6.8	4.4	5.2	5.9	4.8	5.4	-Personas Naturales
-Personas Jurídicas	8.7	8.8	9.5	11.5	10.3	11.4	13.8	13.5	11.3	11.4	7.9	7.7	7.8	-Personas Jurídicas
-Regularización	2.3	2.1	1.3	1.4	1.6	1.4	2.1	0.8	0.7	10.2	11.4	2.8	2.5	-Regularización
<b>2. Impuesto a la Importación</b>	<b>0.0</b>	<b>0.0</b>	<b>0.0</b>	<b>0.0</b>	<b>0.0</b>	<b>0.0</b>	<b>0.0</b>	<b>0.0</b>	<b>0.0</b>	<b>0.0</b>	<b>0.0</b>	<b>0.0</b>	<b>0.0</b>	<b>2. Impuesto a la Importación</b>
<b>3. Impuestos General a las Ventas</b>	<b>21.1</b>	<b>19.9</b>	<b>22.7</b>	<b>28.9</b>	<b>21.7</b>	<b>20.5</b>	<b>21.4</b>	<b>24.6</b>	<b>19.0</b>	<b>17.0</b>	<b>18.9</b>	<b>18.3</b>	<b>16.5</b>	<b>3. Impuestos General a las Ventas</b>
-Operaciones Internas	21.1	19.9	22.7	28.9	21.7	20.5	21.4	24.6	19.0	17.0	18.9	18.3	16.5	-Operaciones Internas
-Operaciones Externas	0.0	0.0	0.0	0.0	0.0	0.0	0.0	0.0	0.0	0.0	0.0	0.0	0.0	-Operaciones Externas
<b>4. Impuestos Selectivo al Consumo</b>	<b>0.3</b>	<b>0.2</b>	<b>0.4</b>	<b>0.7</b>	<b>0.2</b>	<b>0.5</b>	<b>0.5</b>	<b>0.4</b>	<b>0.5</b>	<b>0.2</b>	<b>0.2</b>	<b>0.2</b>	<b>0.0</b>	<b>4. Impuestos Selectivo al Consumo</b>
<b>5. Otros ingresos tributarios</b>	<b>5.7</b>	<b>6.2</b>	<b>4.3</b>	<b>7.7</b>	<b>6.9</b>	<b>6.8</b>	<b>8.1</b>	<b>7.4</b>	<b>3.2</b>	<b>4.9</b>	<b>6.5</b>	<b>5.6</b>	<b>8.3</b>	<b>5. Otros ingresos tributarios</b>
<b>II. Ingresos No Tributarios</b>	<b>0.0</b>	<b>0.0</b>	<b>0.0</b>	<b>0.0</b>	<b>0.0</b>	<b>0.0</b>	<b>0.0</b>	<b>0.0</b>	<b>0.0</b>	<b>0.0</b>	<b>0.0</b>	<b>0.0</b>	<b>0.0</b>	<b>II. Ingresos No Tributarios</b>
<b>INGRESOS CORRIENTES (I+II)</b>	<b>43.6</b>	<b>42.6</b>	<b>44.6</b>	<b>55.7</b>	<b>47.2</b>	<b>45.9</b>	<b>52.8</b>	<b>53.6</b>	<b>39.0</b>	<b>49.0</b>	<b>50.8</b>	<b>39.4</b>	<b>40.6</b>	<b>INGRESOS CORRIENTES (I+II)</b>

1/ En Términos Reales

FUENTE: SUNAT

ELABORACIÓN: BCRP Sucursal Piura. Departamento de Estudios Económicos

**ANEXO 8**





LAMBAYEQUE : GASTOS NO FINANCIEROS DEL GOBIERNO NACIONAL

(Millones de nuevos soles)

	2014							2015						
	JUN	JUL	AGO	SET	OCT	NOV	DIC	ENE	FEB	MAR	ABR	MAY	JUN	
<b>GASTOS NO FINANCIEROS</b>	<b>89.3</b>	<b>98.7</b>	<b>94.1</b>	<b>77.8</b>	<b>75.6</b>	<b>72.9</b>	<b>158.5</b>	<b>79.1</b>	<b>75.2</b>	<b>86.4</b>	<b>82.5</b>	<b>112.2</b>	<b>82.6</b>	<b>GASTOS NO FINANCIEROS</b>
<b>a. GASTOS CORRIENTES</b>	<b>70.9</b>	<b>91.6</b>	<b>84.5</b>	<b>68.9</b>	<b>67.5</b>	<b>65.7</b>	<b>137.3</b>	<b>76.6</b>	<b>72.6</b>	<b>83.2</b>	<b>79.5</b>	<b>70.3</b>	<b>77.7</b>	<b>a. GASTOS CORRIENTES</b>
1. Personal y obligaciones sociales	28.7	34.9	28.2	28.5	27.4	27.9	40.1	43.5	33.5	32.3	34.9	32.3	33.7	1. Personal y obligaciones sociales
2. Pensiones y otras prestaciones sociales	22.6	41.8	22.8	21.5	13.5	20.9	46.3	21.5	20.4	20.6	22.0	20.3	20.5	2. Pensiones y otras prestaciones sociales
3. Bienes y servicios	10.4	13.7	11.7	15.9	16.2	15.1	37.5	5.6	6.6	14.3	10.8	12.7	12.6	3. Bienes y servicios
4. Donaciones y transferencias	1.5	0.4	6.5	0.3	1.5	0.8	0.4	5.7	7.2	7.0	2.9	3.7	5.4	4. Donaciones y transferencias
5. Otros gastos	7.8	0.8	15.4	2.8	9.0	0.9	13.0	0.3	4.9	9.0	8.9	1.3	5.5	5. Otros gastos
<b>b. GASTOS DE CAPITAL</b>	<b>18.4</b>	<b>7.1</b>	<b>9.6</b>	<b>8.9</b>	<b>8.1</b>	<b>7.2</b>	<b>21.1</b>	<b>2.5</b>	<b>2.6</b>	<b>3.2</b>	<b>3.0</b>	<b>41.9</b>	<b>4.9</b>	<b>b. GASTOS DE CAPITAL</b>
1. Adquisición de activos no financieros	16.8	6.5	9.1	7.8	7.6	6.9	21.1	2.5	2.6	3.2	3.0	41.9	4.9	1. Adquisición de activos no financieros
2. Otros gastos de capital	1.5	0.6	0.5	1.1	0.4	0.3	0.0	0.0	0.0	0.0	0.0	0.0	0.0	2. Otros gastos de capital

FUENTE: Ministerio de Economía y Finanzas.

ELABORACIÓN: BCRP Sucursal Piura. Departamento de Estudios Económicos

ANEXO 9



LAMBAYEQUE: GASTOS NO FINANCIEROS DEL GOBIERNO REGIONAL

(Millones de nuevos soles)

	2014							2015						
	JUN	JUL	AGO	SEP	OCT	NOV	DIC	ENE	FEB	MAR	ABR	MAY	JUN	
<b>GASTOS NO FINANCIEROS</b>	<b>66.3</b>	<b>107.2</b>	<b>100.7</b>	<b>65.9</b>	<b>66.0</b>	<b>67.8</b>	<b>125.3</b>	<b>55.3</b>	<b>58.3</b>	<b>66.7</b>	<b>160.8</b>	<b>100.5</b>	<b>75.4</b>	<b>GASTOS NO FINANCIEROS</b>
<b>a. GASTOS CORRIENTES</b>	<b>56.0</b>	<b>65.1</b>	<b>91.9</b>	<b>56.0</b>	<b>54.4</b>	<b>56.8</b>	<b>99.0</b>	<b>54.5</b>	<b>51.9</b>	<b>52.4</b>	<b>59.7</b>	<b>61.8</b>	<b>58.7</b>	<b>a. GASTOS CORRIENTES</b>
1. Personal y obligaciones sociales	33.7	41.1	58.2	33.8	33.7	36.9	52.2	39.3	33.7	32.9	40.3	38.1	36.4	1. Personal y obligaciones sociales
2. Pensiones y otras prestaciones sociales	8.1	11.8	20.1	8.5	8.6	8.1	13.2	11.3	8.5	8.3	8.3	8.1	8.1	2. Pensiones y otras prestaciones sociales
3. Bienes y servicios	14.0	11.8	12.9	11.0	11.6	11.1	29.4	3.5	9.3	10.7	10.7	14.9	12.7	3. Bienes y servicios
4. Donaciones y transferencias	0.0	0.0	0.0	0.0	0.0	0.0	0.0	0.0	0.0	0.0	0.0	0.0	0.0	4. Donaciones y transferencias
5. Otros gastos	0.2	0.5	0.7	2.7	0.4	0.8	4.3	0.4	0.4	0.5	0.4	0.7	1.5	5. Otros gastos
<b>b. GASTOS DE CAPITAL</b>	<b>10.3</b>	<b>42.0</b>	<b>8.8</b>	<b>9.8</b>	<b>11.6</b>	<b>11.0</b>	<b>26.3</b>	<b>0.8</b>	<b>6.4</b>	<b>14.3</b>	<b>101.1</b>	<b>38.7</b>	<b>16.7</b>	<b>b. GASTOS DE CAPITAL</b>
1. Adquisición de activos no financieros	10.3	42.0	8.8	9.8	11.6	11.0	26.3	0.8	6.4	14.3	101.1	38.7	16.7	1. Adquisición de activos no financieros
2. Otros gastos de capital	0.0	0.0	0.0	0.0	0.0	0.0	0.0	0.0	0.0	0.0	0.0	0.0	0.0	2. Otros gastos de capital

FUENTE: Ministerio de Economía y Finanzas.

ELABORACIÓN: BCRP Sucursal Piura. Departamento de Estudios Económicos

ANEXO 10



**LAMBAYEQUE: GASTOS NO FINANCIEROS DE LOS GOBIERNOS LOCALES**  
(Millones de nuevos soles)

	2014							2015						
	JUN	JUL	AGO	SEP	OCT	NOV	DIC	ENE	FEB	MAR	ABR	MAY	JUN	
<b>GASTOS NO FINANCIEROS</b>	<b>36.9</b>	<b>42.6</b>	<b>40.4</b>	<b>58.7</b>	<b>37.6</b>	<b>52.2</b>	<b>127.3</b>	<b>13.4</b>	<b>21.3</b>	<b>40.7</b>	<b>39.5</b>	<b>42.0</b>	<b>40.6</b>	<b>GASTOS NO FINANCIEROS</b>
<b>a. GASTOS CORRIENTES</b>	<b>21.5</b>	<b>20.8</b>	<b>19.9</b>	<b>19.0</b>	<b>14.0</b>	<b>21.8</b>	<b>32.8</b>	<b>12.9</b>	<b>16.4</b>	<b>22.3</b>	<b>18.5</b>	<b>19.8</b>	<b>20.0</b>	<b>a. GASTOS CORRIENTES</b>
1. Personal y obligaciones sociales	10.3	9.8	7.5	7.8	6.5	11.7	14.3	9.2	8.6	11.7	8.6	9.8	9.0	1. Personal y obligaciones sociales
2. Pensiones y otras prestaciones sociales	2.1	1.7	2.3	2.1	1.1	2.6	2.8	0.9	1.4	1.8	2.1	1.9	1.9	2. Pensiones y otras prestaciones sociales
3. Bienes y servicios	8.4	8.7	8.9	8.0	5.7	6.6	14.8	2.6	6.0	7.4	8.3	7.6	8.6	3. Bienes y servicios
4. Donaciones y transferencias	0.2	0.3	1.0	0.6	0.6	0.4	0.7	0.1	0.2	1.1	-0.7	0.2	0.2	4. Donaciones y transferencias
5. Otros gastos	0.4	0.3	0.3	0.5	0.1	0.4	0.3	0.1	0.2	0.3	0.2	0.3	0.3	5. Otros gastos
<b>b. GASTOS DE CAPITAL</b>	<b>15.5</b>	<b>21.9</b>	<b>20.5</b>	<b>39.7</b>	<b>23.6</b>	<b>30.4</b>	<b>94.5</b>	<b>0.5</b>	<b>4.9</b>	<b>18.4</b>	<b>21.0</b>	<b>22.2</b>	<b>20.6</b>	<b>b. GASTOS DE CAPITAL</b>
1. Adquisición de activos no financieros	15.3	21.6	20.3	39.3	23.3	30.1	94.4	0.5	4.9	18.3	20.9	22.1	20.5	1. Adquisición de activos no financieros
2. Otros gastos de capital	0.2	0.3	0.2	0.5	0.3	0.3	0.1	0.0	0.0	0.1	0.1	0.1	0.1	2. Otros gastos de capital

FUENTE: Ministerio de Economía y Finanzas.

ELABORACIÓN: BCRP Sucursal Piura. Departamento de Estudios Económicos

LAMBAYEQUE: CARTERA PESADA EN EL SISTEMA FINANCIERO 1/  
(En porcentajes)

ENTIDADES FINANCIERAS	2014								2015					ENTIDADES FINANCIERAS
	MAY	JUN	JUL	AGO	SEP	OCT	NOV	DIC	ENE	FEB	MAR	ABR	MAY	
<b>AGROBANCO</b>	2.8	2.7	2.3	6.1	1.7	2.0	2.4	1.9	2.3	2.3	1.8	1.9	2.1	<b>AGROBANCO</b>
<b>BANCO DE LA NACIÓN 2/</b>	0.5	0.5	0.5	0.5	0.5	0.5	0.5	0.5	0.5	0.5	0.5	0.6	0.6	<b>BANCO DE LA NACIÓN 2/</b>
<b>A. BANCA MULTIPLE</b>	<b>3.8</b>	<b>3.6</b>	<b>3.9</b>	<b>3.8</b>	<b>3.8</b>	<b>4.1</b>	<b>4.1</b>	<b>4.2</b>	<b>4.5</b>	<b>4.3</b>	<b>4.4</b>	<b>4.6</b>	<b>4.8</b>	<b>A. BANCA MULTIPLE</b>
<b>B. INSTITUCIONES DE MICROFINANZAS</b>														<b>B. INSTITUCIONES DE MICROFINANZAS</b>
Cajas Municipales	5.4	4.9	5.1	4.9	4.7	4.7	4.5	3.9	3.9	4.1	3.9	4.0	4.2	Cajas Municipales
Cajas Rurales	21.2	21.7	21.1	18.6	19.5	19.3	12.1	10.1	10.5	10.8	11.2	11.4	12.8	Cajas Rurales
Edpymes	5.7	6.2	6.2	5.9	6.0	5.4	5.5	5.1	5.1	5.2	5.0	5.1	4.9	Edpymes
Empresas Financieras	6.0	5.9	6.0	5.8	5.5	5.5	5.3	5.1	5.1	5.1	6.1	6.2	6.4	Empresas Financieras
<b>TOTAL</b>	<b>4.2</b>	<b>4.0</b>	<b>4.2</b>	<b>4.1</b>	<b>4.0</b>	<b>4.3</b>	<b>4.2</b>	<b>4.1</b>	<b>4.3</b>	<b>4.2</b>	<b>4.2</b>	<b>4.4</b>	<b>4.6</b>	<b>TOTAL</b>

1/ Cifras preliminares

2/ Sólo considera los créditos de consumo

FUENTE : SBS - Instituciones Financieras

ELABORACIÓN: BCRP Sucursal Piura. Departamento de Estudios Económicos