

BANCO CENTRAL DE RESERVA DEL PERÚ
SUCURSAL PIURA



LAMBAYEQUE: Síntesis de Actividad Económica
Abril 2015¹

Departamento de Estudios Económicos

El Banco Central de Reserva del Perú (BCRP) ha considerado presentar un conjunto de indicadores sectoriales de actividad económica con la finalidad de poder realizar el seguimiento del desempeño de la economía departamental. Para el sector real, se ha utilizado el Valor Bruto de Producción a precios del año 2007 para los sectores disponibles. Cabe señalar que a partir de enero 2014, el Instituto Nacional de Estadística (INEI) ha realizado el cambio de año base (de 1994 a 2007) para la construcción del Producto Bruto Interno (PBI) nacional, estando en elaboración la desagregación departamental. En la medida que se publique referida información, el BCRP volvería a elaborar para cada departamento un indicador agregado de actividad económica.

¹ En el presente informe participaron Mario Alvarado Tabacchi, Rosario Alama Salazar y Bersabeth Palacios Patrón.

ÍNDICE

| | <i>Página</i> |
|--|---------------|
| RESUMEN EJECUTIVO..... | 3 |
| I. ACTIVIDAD PRODUCTIVA..... | 5 |
| 1. Actividad primaria..... | 5 |
| 1.1 Sector agropecuario..... | 5 |
| 1.2 Sector pesca..... | 6 |
| 2. Otros indicadores sectoriales..... | 7 |
| 2.1 Sector manufactura..... | 7 |
| 2.2 Sector construcción..... | 8 |
| 2.3 Arribos a los establecimientos de hospedaje..... | 8 |
| II. SECTOR EXTERNO..... | 9 |
| 1. Exportaciones..... | 9 |
| III. ASPECTOS LABORALES..... | 9 |
| 1. Empleo..... | 9 |
| IV. CRÉDITO Y DEPÓSITOS..... | 10 |
| 1. Crédito..... | 10 |
| 2. Depósitos..... | 12 |
| V. GASTO PÚBLICO NO FINANCIERO..... | 13 |
| 1. Gasto corriente no financiero..... | 13 |
| 2. Gasto de capital..... | 13 |
| VI. ANEXOS..... | 15 |

RESUMEN EJECUTIVO

Principales hechos de importancia

- En abril, la **actividad primaria** mostró un desempeño mixto. De un lado, el sector agropecuario se expandió en 18,5 por ciento interanual, mientras que, de otro lado, la pesca decreció en 4,1 puntos porcentuales.
- En cuanto a los **otros indicadores** de actividad económica en la región, el sector manufacturero creció 8,5 puntos porcentuales en relación con abril del año pasado; asimismo, se expandieron los arribos a establecimientos de hospedaje (0,7 por ciento), el crédito (6,1 por ciento) y la inversión pública (256,0 por ciento). En contraste, se contrajeron los despachos de cemento (-2,3 por ciento).

Actividad primaria

- En abril, la **actividad agropecuaria** creció en 18,5 por ciento interanual, por la expansión en la producción agrícola (27,9 por ciento) y pecuaria (2,5 por ciento). El desempeño positivo de la actividad agrícola obedeció principalmente a la mayor producción de algodón, que registró un incremento de diez veces. Asimismo, incidió el aumento en la producción de maíz amarillo duro (27,0 por ciento).
- La **actividad pesquera** destinada al consumo en estado fresco decreció en 4,1 por ciento respecto a abril del año anterior.

Otros indicadores de actividad económica

- En abril, la **actividad manufacturera** creció en 8,5 por ciento respecto de similar mes del año previo, debido básicamente a la expansión en la producción de arroz pilado (15,0 por ciento), el cual, por su importancia relativa, permitió revertir el desempeño negativo de la rama fabril azucarera (-50,8 por ciento).
- En el mes bajo análisis, los **despachos de cemento** decrecieron 4,5 por ciento en relación con marzo del año pasado. Influyó la caída en la inversión pública.
- El número de **arribos a establecimientos de hospedaje** aumentó en 0,7 por ciento interanual. Este resultado obedeció a la mayor llegada de visitantes nacionales (1,8 por ciento interanual) que contrarrestó la caída de los visitantes extranjeros (-21,0 por ciento).
- El **crédito** aumentó 6,1 por ciento respecto a similar mes del año pasado. El financiamiento a empresas se expandió en 2,2 por ciento y a personas, en 12,2 por ciento; en este último caso, incidió el incremento del crédito de consumo (11,3 por ciento) e hipotecario (13,7 por ciento).
- Por su parte, la **inversión pública** correspondiente a los tres niveles de gobierno mostró un sustancial incremento de 256,0 por ciento en relación con abril del año previo. Este desempeño se explica por el notable aumento en el gasto de capital del Gobierno Regional (581,2 por ciento) y de los Gobiernos Locales (58,2 por ciento).

CUADRO N° 1
OTROS INDICADORES DE ACTIVIDAD ECONÓMICA
 (Variación % respecto a similar mes del año anterior)

| | Nov.14 | Dic.14 | Ene.15 | Feb.15 | Mar.15 | Abr.15 |
|--|---------|---------|---------|---------|---------|---------|
| Producción industrial 1/ | ↓ -20.7 | ↓ -9.9 | ↓ -11.7 | ↓ -22.3 | ↓ -1.7 | ↑ 8.5 |
| Despachos de cemento 1/ | ↓ -3.3 | ↓ -1.9 | ↓ -8.2 | ↓ -9.1 | ↓ -4.5 | ↓ -2.3 |
| Arribos a establecimientos de hospedaje 1/ | ↑ 3.8 | ↓ -11.9 | ↓ -4.2 | ↑ 3.3 | ↓ -6.3 | ↑ 0.7 |
| Crédito total 2/ | ↑ 7.5 | ↑ 7.7 | ↑ 7.8 | ↑ 8.0 | ↑ 7.1 | ↑ 6.1 |
| Crédito de consumo 2/ | ↑ 13.0 | ↑ 11.5 | ↑ 11.8 | ↑ 11.9 | ↑ 11.3 | ↑ 11.3 |
| Crédito hipotecario 2/ | ↑ 18.6 | ↑ 17.9 | ↑ 17.6 | ↑ 17.0 | ↑ 15.6 | ↑ 13.7 |
| Inversión pública 1/ | ↑ 40.6 | ↓ -39.4 | ↓ -71.9 | ↓ -85.2 | ↓ -12.9 | ↑ 256.0 |

1/ En términos reales.

2/ En términos nominales.

Fuentes: BCRP-Sucursales, SBS y MEF.

I. ACTIVIDAD PRODUCTIVA

1. Actividad primaria

1.1 Sector agropecuario

- En abril, la actividad agropecuaria creció en 18,5 por ciento interanual, por la expansión en la producción agrícola (27,9 por ciento) y pecuaria (2,5 por ciento). El desempeño positivo de la actividad agrícola obedeció principalmente a la mayor producción de algodón, que registró un incremento de diez veces, reflejando así una cosecha más adelantada, ya que habitualmente ésta se concentra entre los meses de mayo y junio; es de esperar que en los meses siguientes se modere la expansión y ésta se encuentre en línea con el repunte de las siembras de este cultivo que fue de 42,5 por ciento en la actual campaña. Asimismo, incidió el aumento en la producción de maíz amarillo duro (27,0 por ciento).

CUADRO N° 2
SECTOR AGROPECUARIO 1/
(Toneladas)

| Subsectores | Estructura Porcentual 2013 2/ | ABRIL | | | ENERO-ABRIL | | |
|--|-------------------------------------|---------|---------|--------------|-------------|---------|--------------|
| | | 2014 | 2015 | Var.% | 2014 | 2015 | Var.% |
| AGRÍCOLA | 86.64 | | | 27.9 | | | -7.3 |
| Orientada al mercado externo y agroindustria 2/ | 43.37 | | | 40.3 | | | -2.6 |
| Algodón | 1.02 | 501 | 5 047 | 907.4 | 501 | 5 047 | 907.4 |
| Café | 0.32 | 15 | 0 | -100.0 | 31 | 20 | -35.5 |
| Caña de Azúcar | 17.22 | 194 793 | 105 957 | -45.6 | 883 231 | 533 275 | -39.6 |
| Frijol Caupí | 0.13 | 35 | 162 | 362.9 | 234 | 286 | 22.2 |
| Maíz Amarillo Duro | 16.12 | 6 230 | 7 914 | 27.0 | 19 120 | 23 162 | 21.1 |
| Mango | 2.79 | 0 | 0 | n.d. | 47 047 | 31 746 | -32.5 |
| Maracuyá | 0.45 | 594 | 794 | 33.7 | 3 486 | 4 388 | 25.9 |
| Páprika | 2.70 | 0 | 0 | n.d. | 0 | 36 | n.d. |
| Piquillo | 2.62 | 0 | 0 | n.d. | 2 095 | 7 877 | 275.9 |
| Orientada al mercado interno 2/ | 43.26 | | | -27.7 | | | -21.9 |
| Arroz | 34.94 | 1 169 | 110 | -90.6 | 21 120 | 11 486 | -45.6 |
| Camote | 2.38 | 349 | 518 | 48.4 | 6 014 | 4 865 | -19.1 |
| Cebolla | 0.95 | 651 | 586 | -10.0 | 3 841 | 2 836 | -26.2 |
| Frijol G/S | 0.23 | 15 | 30 | 100.0 | 126 | 131 | 4.0 |
| Frijol Palo Verde | 0.04 | 0 | 0 | n.d. | 31 | 401 | 1193.5 |
| Limón | 1.86 | 3 699 | 4 060 | 9.8 | 16 007 | 20 713 | 29.4 |
| Maíz Amiláceo | 0.48 | 468 | 424 | -9.4 | 1 074 | 798 | -25.7 |
| Maíz Choclo | 1.05 | 1 590 | 744 | -53.2 | 5 976 | 4 911 | -17.8 |
| Papa | 0.24 | 0 | 325 | n.d. | 1 470 | 1 175 | -20.1 |
| Tomate | 0.78 | 485 | 130 | -73.2 | 2 667 | 2 488 | -6.7 |
| Trigo | 0.11 | 0 | 0 | n.d. | 0 | 0 | n.d. |
| Yuca | 0.20 | 220 | 345 | 56.8 | 1 473 | 390 | -73.5 |
| PECUARIO | 13.36 | | | 2.5 | | | -1.0 |
| Carne de Ave 3/ | 2.60 | 1 923 | 2 019 | 5.0 | 7 403 | 7 266 | -1.9 |
| Huevo | 3.94 | 742 | 708 | -4.7 | 3 256 | 3 094 | -5.0 |
| Carne de vacuno 3/ | 1.82 | 532 | 496 | -6.6 | 2 107 | 2 073 | -1.6 |
| Leche | 3.65 | 4 261 | 4 654 | 9.2 | 17 000 | 17 695 | 4.1 |
| Carne de Ovino 3/ | 0.50 | 123 | 122 | -0.5 | 495 | 473 | -4.5 |
| Carne de Porcino 3/ | 0.58 | 163 | 155 | -4.7 | 662 | 665 | 0.4 |
| Carne de Caprino 3/ | 0.27 | 72 | 66 | -8.4 | 288 | 273 | -5.2 |
| SECTOR AGROPECUARIO | 100.00 | | | 18.5 | | | -5.4 |

1/ Cifras preliminares

2/ A precios de 2007

3/ Peso neto

Fuente: Ministerio de Agricultura y Riego

Elaboración: BCRP, Sucursal Piura. Departamento de Estudios Económicos

- No obstante, dichos comportamientos positivos fueron revertidos parcialmente por la caída en caña de azúcar (-45,1 por ciento), que viene acusando el efecto adverso de deficiencias en el riego y la fertilización, en medio de dificultades financieras de las empresas azucareras acentuadas por una escalada de conflictos laborales.
- En el primer cuatrimestre, la producción agrícola se contrajo en 5,4 por ciento respecto de análogo período del año previo, debido principalmente a menores cosechas de caña de azúcar (-39,6 por ciento), mango (-32,5 por ciento) y arroz (-45,6 por ciento).
- En lo que va de la actual campaña agrícola (agosto 2014 – abril 2015), se llegaron a instalar 87,3 miles de hectáreas de cultivos transitorios, lo que supuso una expansión del 29,2 por ciento con relación a similar período de la campaña anterior. Esto respondió básicamente al incremento en la instalación de arroz (26,1 por ciento) y maíz amarillo duro (66,1 por ciento), en un contexto dentro del cual las condiciones hídricas mejoraron respecto de la campaña pasada. En efecto, la represa de Tinajones albergaba al final del mes un volumen de 265 millones de m³, lo que equivale al 86,0 por ciento de su capacidad efectiva actual y a un incremento del 131,5 por ciento con relación al volumen de abril del año anterior.

**CUADRO N° 3
SUPERFICIE SEMBRADA
(Hectáreas)**

| CULTIVO | ABR | | Campaña Agrícola ^{2/} | | Variación | |
|------------------------------|--------------|--------------|--------------------------------|---------------|---------------|-------------|
| | 2014 | 2015 | 2013/2014 | 2014/2015 | Absoluta | Porcentual |
| CULTIVOS TRANSITORIOS | 4 917 | 7 541 | 67 526 | 87 261 | 19 735 | 29.2 |
| Algodón | 0 | 0 | 2 115 | 3 013 | 898 | 42.5 |
| Arroz | 0 | 0 | 40 680 | 51 281 | 10 601 | 26.1 |
| Camote | 279 | 206 | 532 | 959 | 427 | 80.3 |
| Frijol Caupí | 191 | 234 | 797 | 1 786 | 989 | 124.1 |
| Frijol G/S | 0 | 40 | 359 | 486 | 127 | 35.4 |
| Maíz Amarillo Duro | 1 516 | 5 173 | 8 565 | 14 226 | 5 661 | 66.1 |
| Maíz Amiláceo | 30 | 224 | 1 361 | 2 371 | 1 010 | 74.2 |
| Maíz Choclo | 281 | 296 | 1 635 | 1 953 | 318 | 19.4 |
| Menestras | 74 | 346 | 2 689 | 2 947 | 258 | 9.6 |
| Papa | 50 | 0 | 630 | 505 | - 125 | -19.8 |
| Páprika | 70 | 8 | 72 | 8 | - 64 | -88.9 |
| Piquillo | 63 | 0 | 63 | 100 | 37 | 58.7 |
| Trigo | 100 | 0 | 1 776 | 1 705 | - 71 | -4.0 |
| Yuca | 47 | 48 | 562 | 600 | 38 | 6.8 |
| Otros | 2 216 | 966 | 5 690 | 5 321 | - 369 | -6.5 |
| Total | 4 917 | 7 541 | 67 526 | 87 261 | 19 735 | 29.2 |

1/ Cifras preliminares

2/ De agosto a abril.

FUENTE: Dirección Regional de Agricultura de Lambayeque

1.2 Sector pesca

- En abril, la actividad pesquera destinada al consumo en estado fresco decreció en 4,1 por ciento respecto a similar mes del año anterior. No obstante, en el primer cuatrimestre, el sector registró una expansión de 13,7 por ciento.

**CUADRO N° 4
SECTOR PESCA 1/
(En toneladas)**

| | ABRIL | | | ENERO - ABRIL | | |
|------------------------|-------|---------|--------------|---------------|---------|-------------|
| | 2014 | 2015 2/ | Var.% 1/ | 2014 | 2015 2/ | Var.% 1/ |
| CONSUMO HUMANO DIRECTO | | | | | | |
| Fresco | 234 | 350 | | 3 788 | 4 938 | |
| TOTAL | | | - 4.1 | | | 13.7 |

1/ Variación en términos reales a precios de 2007.

2/ Preliminar

Fuente: Gerencia Regional de la Producción - Lambayeque

Elaboración: BCRP Sucursal Piura. Departamento de Estudios Económicos

2. Otros indicadores sectoriales

2.1 Sector manufactura

- En abril, la actividad manufacturera creció en 8,5 por ciento respecto de similar mes del año previo, debido básicamente a la expansión en la producción de arroz pilado (15,0 por ciento); el cual, por su importancia relativa, permitió revertir el desempeño negativo de la rama fabril azucarera (-50,8 por ciento). La industria molinera de arroz dispuso de suficiente materia prima proveniente del nororiente, mientras que, en contraste, la industria azucarera enfrentó una menor dotación de caña debido a deficiencias en el riego y la fertilización de este cultivo; esto incidió también en un menor contenido de sacarosa (azúcares). Además, influyó la ocurrencia de conflictos laborales en las empresas Pomalca y Tumán.
- De otro lado, en el primer cuatrimestre, el sector se contrajo en 7,1 por ciento, merceda a la menor producción de azúcar (-46,6 por ciento) y arroz pilado (-2,7 por ciento).

CUADRO N° 5
SECTOR MANUFACTURA 1/ 2/
(Variación % real respecto a similar periodo del año anterior)

| Ramas de actividad | Estructura porcentual 2012 2/ | ABRIL | | ENERO - ABRIL | |
|--------------------------------|-------------------------------|--------------|-----------------|---------------|-----------------|
| | | Var.% | Contribución 3/ | Var.% | Contribución 3/ |
| MANUFACTURA PRIMARIA | 86.2 | 7.6 | 7.6 | -8.1 | -8.0 |
| Arroz pilado | 48.4 | 15.0 | 13.2 | -2.7 | -2.4 |
| Azúcar | 37.8 | -50.8 | -5.7 | -46.6 | -5.6 |
| MANUFACTURA NO PRIMARIA | 13.8 | 118.6 | 1.0 | 95.5 | 0.9 |
| Café soluble | 11.6 | 31.6 | 0.0 | 13.8 | 0.0 |
| Jugos de fruta | 0.2 | 194.7 | 1.0 | 128.8 | 0.9 |
| Aceite esencial de limón | 0.6 | -100.0 | -0.1 | -53.6 | 0.0 |
| Cáscara deshidratada de limón | 0.3 | 14.5 | 0.0 | -22.2 | 0.0 |
| Alcohol etílico | 1.1 | -60.3 | 0.0 | -47.6 | 0.0 |
| SECTOR MANUFACTURA | 100.0 | 8.5 | 8.5 | -7.1 | -7.1 |

1/ Cifras preliminares.

2/ A precios de 1994

Fuente: Empresas Industriales y MINAGRI

GRÁFICO N° 1
CRECIMIENTO DE LA MANUFACTURA
(Variación % real respecto a similar mes del año anterior)



Fuente: BCRP, Sucursal Piura en base a información de empresas y MINAGRI.

2.2 Sector construcción

- En el mes bajo análisis, los despachos de cemento decrecieron 2,3 por ciento en relación con marzo de 2014. En el primer cuatrimestre del año la caída fue de 6,2 por ciento respecto de similar período del año anterior, influyendo, en parte, la caída en la inversión pública.

GRÁFICO N° 2
CRECIMIENTO DE LOS DESPACHOS DE CEMENTO
(Variación % real respecto a similar mes del año anterior)

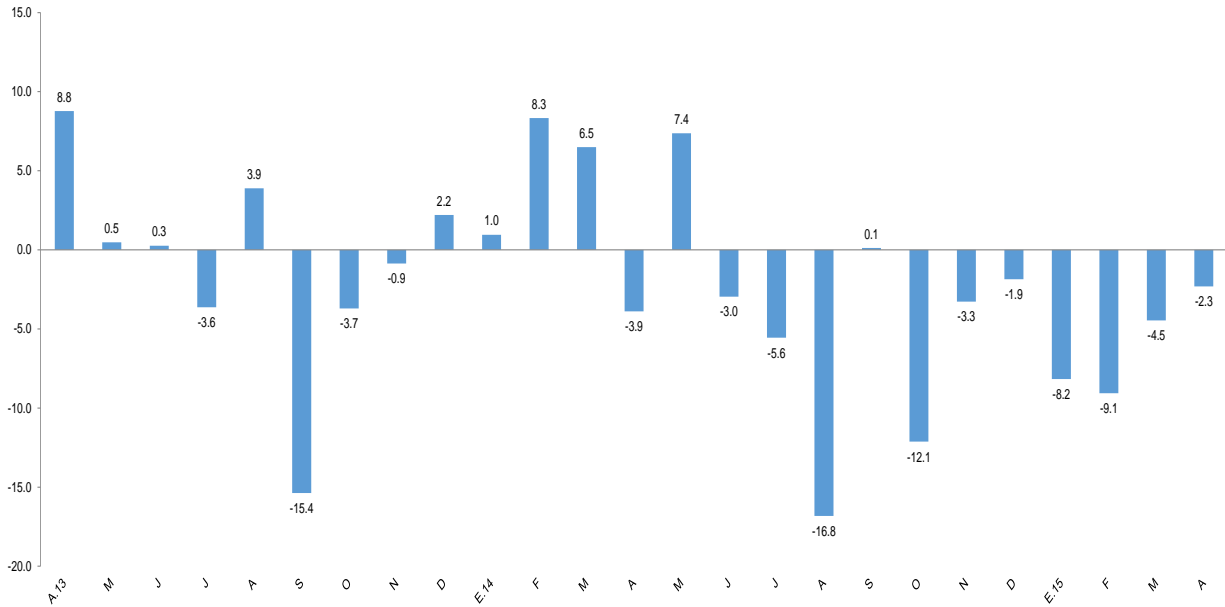

FUENTE: BCRP Sucursal Piura en base a información de Cementos Pacasmayo S.A.A

2.3 Arribos a los establecimientos de hospedaje

- En abril, el número de arribos a establecimientos de hospedaje aumentó en 0,7 por ciento respecto de similar mes del año anterior. Este resultado obedeció a la mayor llegada de visitantes nacionales (1,8 por ciento interanual) que contrarrestó la caída de los visitantes extranjeros (-21,0 por ciento). En el primer cuatrimestre, el flujo de visitantes se contrajo en 1,7 por ciento.

GRÁFICO N° 3
CRECIMIENTO DE ARRIBOS A ESTABLECIMIENTOS DE HOSPEDAJE
(Variación %)

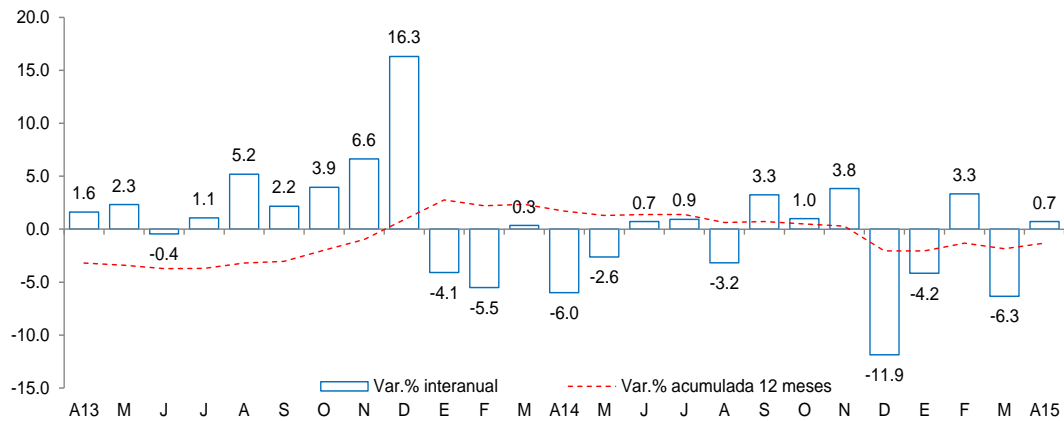

Fuente: Encuesta Mensual a Establecimientos de Hospedaje Temporal- MINCETUR

II. SECTOR EXTERNO

1. Exportaciones

- En abril, las exportaciones de Lambayeque totalizaron US\$ 24,7 millones; es decir, 36,7 por ciento más respecto a igual mes del año pasado. Las exportaciones tradicionales mostraron un incremento de 119,8 por ciento y las no tradicionales, de 26,4 por ciento.
- En el caso de los productos tradicionales (US\$ 4,4 millones), su desempeño positivo se explica por la mayor venta de café (137,2 por ciento).
- En relación con los productos no tradicionales (US\$ 20,3 millones), su comportamiento favorable se atribuye principalmente a los mayores envíos de paltas (109,1 por ciento), jugo de maracuyá (106,0 por ciento), mangos (53,7 por ciento), cortezas de limón (115,7 por ciento), frijoles (150,2 por ciento) y uvas (594,3 por ciento), que contrarrestaron la caída en pimientos preparados (-1,1 por ciento) y jugo de limón (-83,5 por ciento).
- En el primer cuatrimestre del año, las exportaciones ascendieron a US\$ 101,8 millones, lo que significó una expansión de 17,6 por ciento con relación a similar período del año previo. En este lapso, los principales países de destino fueron Estados Unidos (34,0 por ciento), Países Bajos (17,0 por ciento), Ecuador (8,9 por ciento), Alemania (5,8 por ciento), Reino Unido (5,5 por ciento), Corea del Sur (4,0 por ciento), Canadá (2,8 por ciento), España (2,4 por ciento) y Bélgica (2,0 por ciento).

CUADRO N° 6
EXPORTACIONES POR GRUPO DE PRODUCTOS 1/
(Valor FOB en millones de US\$)

| | Estructura % 2013 | ABRIL | | | ENERO-ABRIL | | |
|-----------------------------------|----------------------|-------------|-------------|--------------|-------------|--------------|-------------|
| | | 2014 | 2015 | Var % | 2014 | 2015 | Var % |
| PRODUCTOS TRADICIONALES | 31.9% | 2.0 | 4.4 | 119.8 | 8.6 | 11.5 | 33.0 |
| Agropecuario | 31.9% | 2.0 | 4.4 | 119.8 | 8.6 | 11.5 | 33.0 |
| PRODUCTOS NO TRADICIONALES | 68.1% | 16.1 | 20.3 | 26.4 | 78.0 | 90.3 | 15.9 |
| Agropecuario | 66.1% | 14.8 | 20.1 | 35.9 | 76.1 | 88.3 | 16.1 |
| Químico | 1.1% | 0.6 | 0.0 | -98.7 | 1.0 | 1.1 | 16.4 |
| Otros | 0.9% | 0.7 | 0.2 | -73.5 | 0.9 | 0.9 | -7.2 |
| TOTAL EXPORTACIONES | 100.0% | 18.1 | 24.7 | 36.7 | 86.6 | 101.8 | 17.6 |

1/ Cifras preliminares

3/ En base a la estructura de similar período de 2013

Fuente: SUNAT

Elaboración: BCRP Sucursal Piura. Departamento de Estudios Económicos

III. ASPECTOS LABORALES

1. Empleo

- En abril, el empleo en la ciudad de Chiclayo, en empresas privadas formales de 10 a más trabajadores, presentó una caída del 2,4 por ciento con relación a análogo mes del año anterior. Este comportamiento se debió básicamente a la menor contratación de personal en los sectores manufacturero (-11,5 por ciento) y de servicios (-6,1 por ciento); en el primero de estos casos fue determinante el desempeño negativo de la rama fabril azucarera.

CUADRO N° 7
CIUDAD DE CHICLAYO: ÍNDICE MENSUAL DE EMPLEO EN EMPRESAS PRIVADAS FORMALES DE 10 Y MÁS TRABAJADORES POR RAMA DE ACTIVIDAD ECONÓMICA 1/

| Sector | Abril | | | Enero -Abril | | |
|--|--------------|--------------|-------------|--------------|--------------|-------------|
| | 2014 | 2015 | Var. % | 2014 | 2015 | Var. % |
| Extractiva 2/ | 128.8 | 148.3 | 15.2 | 142.4 | 154.6 | 8.6 |
| Industria manufacturera | 104.3 | 92.3 | -11.5 | 102.4 | 93.0 | -9.2 |
| Comercio | 105.4 | 108.7 | 3.2 | 107.5 | 109.0 | 1.4 |
| Transporte, almacenes y comunicaciones | 97.2 | 107.6 | 10.7 | 97.6 | 105.9 | 8.6 |
| Servicios 3/ | 105.3 | 98.9 | -6.1 | 95.8 | 89.8 | -6.3 |
| Total | 106.7 | 104.1 | -2.4 | 103.7 | 101.0 | -2.7 |

Nota: La información corresponde al primer día de cada mes.

1/ Cifras preliminares.

2/ Conformada por las subramas agricultura, pesca y minería.

3/ Conformada por las subramas servicios prestados a empresas, restaurantes y hoteles, establecimientos financieros, enseñanza, servicios sociales y comunales; y electricidad, gas y agua.

Fuente: MTPE - Encuesta Nacional de Variación del Empleo (ENVME)

Elaboración: BCRP, Sucursal Piura. Departamento de Estudios Económicos.

GRÁFICO N° 4
CIUDAD DE CHICLAYO: EMPLEO FORMAL URBANO EN EMPRESAS DE 10 Y MÁS TRABAJADORES

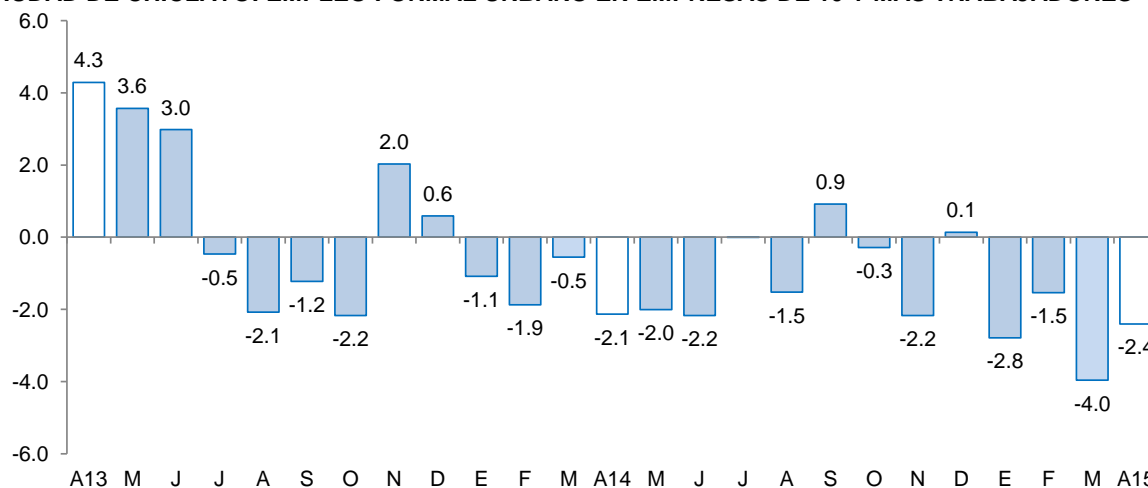

Fuente: Ministerio de Trabajo y Promoción del Empleo

IV. CRÉDITO Y DEPÓSITOS

1. Crédito

- En abril, el crédito registró un aumento de 6,1 por ciento interanual, lo cual significó un ritmo de crecimiento menor al registrado en similar mes del año previo (9,9 por ciento).
- Según tipo de moneda, el crédito en moneda nacional creció en 13,6 por ciento interanual, en tanto que las colocaciones en moneda extranjera decrecieron en 29,0 por ciento. El 88,3 por ciento del crédito fue otorgado en moneda nacional.
- Por tipo de institución, el crédito otorgado por la banca múltiple, que concentra el 74,9 por ciento del total, mostró un crecimiento de 7,0 por ciento. De otro lado, el crédito de Agrobanco mostró la mayor expansión (37,2 por ciento interanual), aunque partiendo de una base reducida. Asimismo, los préstamos concedidos por las entidades no bancarias aumentaron levemente en 0,4 por ciento, en medio de una significativa disminución de las colocaciones por parte de las empresas financieras (-25,2 por ciento).

CUADRO Nº 8
CRÉDITO 1/
(Saldos en millones de nuevos soles)

| | Saldos en millones de nuevos soles | | Tasa de crecimiento (%) | |
|-----------------------------------|------------------------------------|--------------|-------------------------|-------------|
| | Mar-15 | Abr-15 | Mes | 12 Meses |
| Banco de la Nación | 178 | 179 | 0.6 | 8.0 |
| Agrobanco | 101 | 101 | -0.3 | 37.2 |
| Banca Múltiple | 3,675 | 3,685 | 0.3 | 7.0 |
| Instituciones No Bancarias | 947 | 958 | 1.1 | 0.4 |
| Financieras | 237 | 240 | 0.9 | -25.2 |
| Cajas Municipales | 585 | 594 | 1.4 | 19.4 |
| Cajas Rurales | 24 | 23 | -3.3 | -28.1 |
| Edpymes | 100 | 101 | 0.9 | -2.9 |
| Arrendamiento Financiero | 0 | 0 | - | - |
| TOTAL | 4,902 | 4,923 | 0.4 | 6.1 |
| Empresas | 2,896 | 2,896 | 0.0 | 2.2 |
| Personas | 2,005 | 2,027 | 1.1 | 12.2 |
| Consumo | 1,212 | 1,232 | 1.6 | 11.3 |
| Hipotecario | 793 | 795 | 0.2 | 13.7 |
| MN | 4,310 | 4,348 | 0.9 | 13.6 |
| ME | 592 | 575 | -3.0 | -29.0 |
| ME (Mill. US\$) | 199 | 193 | -3.0 | -29.0 |

Fuente: SBS y AFP.

Elaboración: BCRP, Sucursal Piura. Departamento de Estudios Económicos.

GRÁFICO Nº 5
CRECIMIENTO DEL CREDITO 1/
(Variación % respecto a similar mes del año anterior)

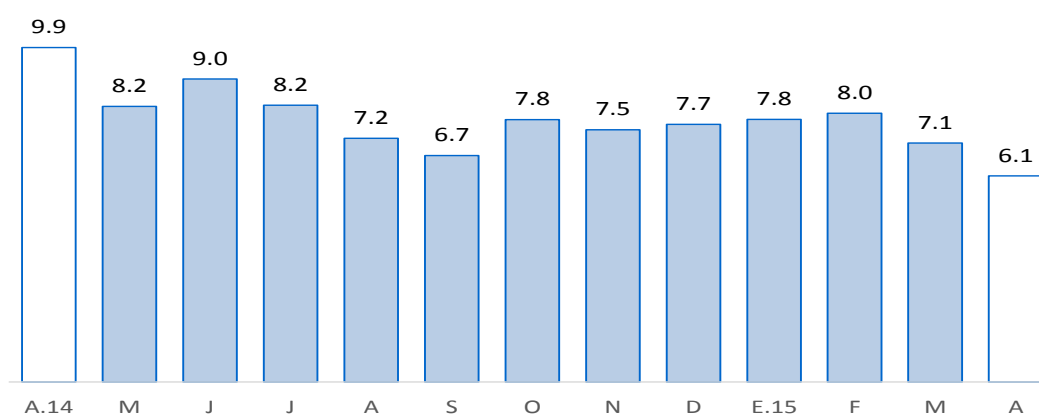

Fuente: SBS y AFP

1/ Comprende banca múltiple, cajas municipales, cajas rurales, edpymes y financieras. Por falta de disponibilidad de series de crédito del Banco de la Nación y Agrobanco, no se consideran en el presente gráfico.

- Según tipo de crédito, el financiamiento a personas creció 12,2 por ciento, impulsado por la expansión del crédito de consumo e hipotecario (11,3 y 13,7 por ciento, respectivamente). Por otra parte, el financiamiento a empresas registró un incremento de 2,2 por ciento interanual.

GRÁFICO Nº 6
EVOLUCIÓN DEL TIPO DE CRÉDITO
(Variación % respecto a similar mes del año anterior)

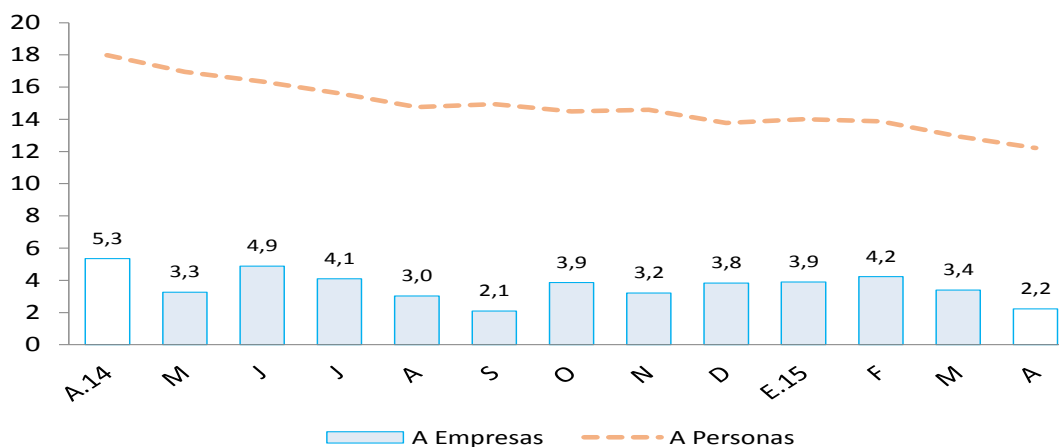

- La tasa de morosidad registrada en marzo fue de 4,2 por ciento, 0,2 de punto porcentual más respecto al mismo mes de 2014. La morosidad de la banca múltiple fue de 4,4 por ciento; la de las cajas municipales, de 3,9 por ciento; cajas rurales, 11,2 por ciento; Edpymes, 5,0 por ciento; Agrobanco, 1,8 por ciento y Banco de la Nación, 0,5 por ciento.

GRÁFICO Nº 7
LAMBAYEQUE: TASA DE MOROSIDAD
(Porcentaje)

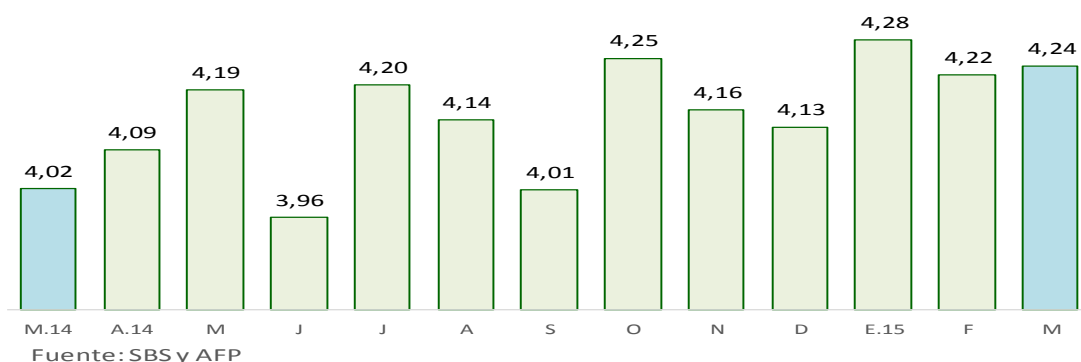

FUENTE: Superintendencia de Banca, Seguros y AFP (SBS).

ELABORACIÓN: BCRP - Sucursal Piura. Departamento de Estudios Económicos

2. Depósitos

- En abril, los depósitos en las instituciones financieras aumentaron 2,5 por ciento interanual.
- Por tipo de moneda, los depósitos en nuevos soles crecieron 4,8 por ciento interanual, mientras que las captaciones en moneda extranjera disminuyeron en 4,8 por ciento. La tasa de dolarización de los depósitos fue de 22,2 por ciento, 0,8 por ciento más que la tasa registrada en análogo mes del año pasado.
- Según tipo de depósito, los ahorros corrientes, que concentran el 43,5 por ciento del total, mostraron un crecimiento interanual de 9,0 por ciento, mientras que los depósitos a plazos se expandieron en 1,0 por ciento; en contraste, los depósitos a la vista, se contrajeron en 6,6 por ciento.

CUADRO N° 9
DEPÓSITOS 1/
(Saldos en millones de nuevos soles)

| | Saldos en millones de nuevos soles | | Tasa de crecimiento (%) | |
|-----------------------------------|------------------------------------|--------------|-------------------------|-------------|
| | Mar-15 | Abr-15 | Mes | 12 Meses |
| Banco de la Nación | 348 | 361 | 3.7 | -2.2 |
| Banca Múltiple | 1,406 | 1,372 | -2.5 | 3.1 |
| Instituciones No Bancarias | 452 | 453 | 0.1 | 4.5 |
| Financieras | 25 | 25 | -1.0 | 4.3 |
| Cajas Municipales | 381 | 382 | 0.3 | 4.4 |
| Cajas Rurales | 46 | 45 | -0.9 | 5.5 |
| TOTAL | 2,207 | 2,185 | -1.0 | 2.5 |
| Vista | 498 | 477 | -4.3 | -6.6 |
| Ahorro | 949 | 951 | 0.2 | 9.0 |
| A plazo | 760 | 758 | -0.3 | 1.0 |
| MN | 1,735 | 1,699 | -2.1 | 4.8 |
| ME | 472 | 486 | 3.1 | -4.8 |
| ME (Mill. US\$) | 158 | 163 | 3.1 | -4.8 |

Fuente: SBS y AFP.

Elaboración: BCRP, Sucursal Piura. Departamento de Estudios Económicos.

- Por tipo de instituciones, los depósitos en la banca múltiple, que concentra el 62,8 por ciento del total, aumentaron en 3,1 por ciento interanual, en tanto que las captaciones en las instituciones no bancarias lo hicieron en 4,5 por ciento.

GRÁFICO N° 8
CRECIMIENTO DE LOS DEPÓSITOS 1/
(Variación % respecto a similar mes del año anterior)

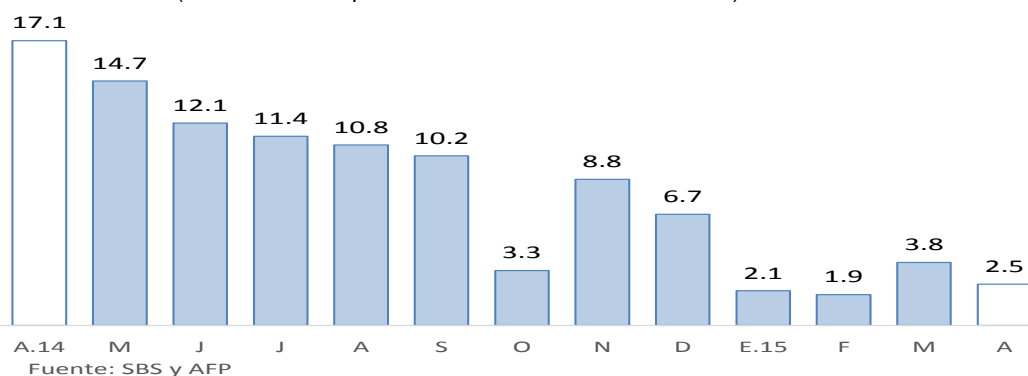

1/ Comprende banca múltiple, cajas municipales, cajas rurales y financieras. Por falta de disponibilidad de series de depósitos del Banco de la Nación no se considera en el presente gráfico.

V. GASTO PÚBLICO NO FINANCIERO

1. Gasto corriente no financiero

- En abril, el gasto público corriente no financiero bordeó los S/.146 millones y resultó mayor en 8,5 por ciento al registrado en similar mes del año pasado, debido al incremento en el gasto por parte del Gobierno Nacional (3,7 por ciento), Gobierno Regional (14,6 por ciento) y Gobiernos Locales (8,3 por ciento). En el cuarto trimestre, el gasto corriente se expandió en 0,9 por ciento respecto de análogo período del año anterior.

CUADRO Nº 10
GASTO PÚBLICO 1/ 2/
(Millones de nuevos soles)

| | ABRIL | | | ENERO - ABRIL | | |
|--------------------------|-----------|------------|--------------|---------------|------------|-------------|
| | 2014 | 2015 | Var.% real | 2014 | 2015 | Var.% real |
| Gobierno Nacional | 7 | 3 | -57.5 | 30 | 11 | -63.2 |
| Gobierno Regional | 14 | 101 | 581.2 | 105 | 123 | 13.4 |
| Gobiernos Locales | 13 | 21 | 58.2 | 44 | 45 | -1.6 |
| Inversión Pública | 34 | 125 | 256.0 | 179 | 179 | -3.1 |

1/ Información actualizada al 30 de abril de 2015.

2/ Comprende la adquisición de activos no financieros.

Fuente: Ministerio de Economía y Finanzas.

Elaboración: BCRP, Sucursal Piura. Departamento de Estudios Económicos.

2. Gasto de capital

- En el mes bajo análisis, la inversión pública correspondiente a los tres niveles de gobierno alcanzó los S/.125 millones, mostrando un sustancial incremento de 256,0 por ciento en relación con similar período del año pasado. Este desempeño se explica por el notable aumento en el gasto de capital del Gobierno Regional (581,2 por ciento) y de los Gobiernos Locales (58,2 por ciento). No obstante, en el primer cuatrimestre se registró una caída del 3,1 por ciento en la inversión pública.

CUADRO Nº 11
INVERSIÓN PÚBLICA 1/ 2/
(Millones de nuevos soles)

| | ABRIL | | | ENERO - ABRIL | | |
|--------------------------|-----------|------------|--------------|---------------|------------|-------------|
| | 2014 | 2015 | Var.% real | 2014 | 2015 | Var.% real |
| Gobierno Nacional | 7 | 3 | -57.5 | 30 | 11 | -63.2 |
| Gobierno Regional | 14 | 101 | 581.2 | 105 | 123 | 13.4 |
| Gobiernos Locales | 13 | 21 | 58.2 | 44 | 45 | -1.6 |
| Inversión Pública | 34 | 125 | 256.0 | 179 | 179 | -3.1 |

1/ Información actualizada al 30 de abril de 2015.

2/ Comprende la adquisición de activos no financieros.

Fuente: Ministerio de Economía y Finanzas.

Elaboración: BCRP, Sucursal Piura. Departamento de Estudios Económicos.

- En cuanto al avance de la inversión pública, al finalizar abril se ubica en 18,4 por ciento del Presupuesto Institucional Modificado, correspondiendo al Gobierno Nacional una ejecución del 2,7 por ciento; Gobierno Regional, 44,2 por ciento y Gobiernos Locales, 15,8 por ciento.

GRÁFICO Nº 9
CRECIMIENTO DE LA INVERSIÓN PÚBLICA 1/
 (Variación % real)

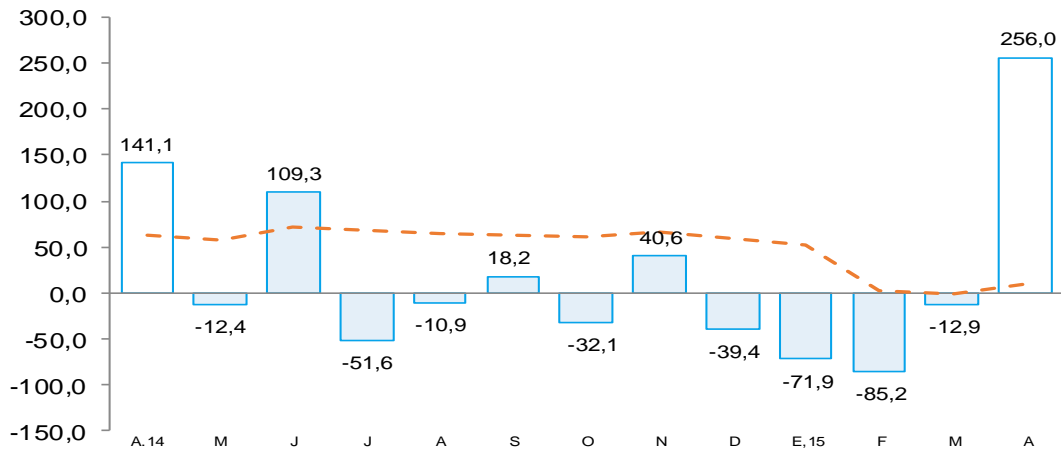

Fuente: Ministerio de Economía y Finanzas (MEF)

- La caída en la inversión del Gobierno Nacional obedeció principalmente a la menor ejecución de gastos en instalaciones educativas, los cuales pasaron de S/.3,5 millones en abril del año pasado a S/.0,3 millones en similar mes de este año. Asimismo, se observaron menores desembolsos en infraestructura eléctrica (-50,0 por ciento), infraestructura agrícola (-60,0 por ciento) y proyectos de agua y saneamiento (-90,0 por ciento).
- La notable expansión en la inversión del Gobierno Regional radicó en la asignación recibida por el Proyecto Especial Olmos – Tinajones para atender los pagos diferidos de la construcción, operación y mantenimiento del Túnel Trasandino y la primera etapa de la Presa Limón (S/.92,9 millones).
- Finalmente, el incremento en los gastos de capital de los Gobiernos Locales radicó en mayores desembolsos en instalaciones educativas (27,3 por ciento), infraestructura vial (236,4 por ciento) y proyectos de agua potable y saneamiento (193,5 por ciento). En este marco, fueron obras destacables las siguientes: mejoramiento integral de avenidas y calles en Pomalca (S/.2,9 millones) y mejoramiento y ampliación del sistema de agua y alcantarillado en los distritos de Picsi (S/.3,1 millones) y Pítipo (S/.1,6 millones).

VI. ANEXOS



ANEXO 1

LAMBAYEQUE: PRODUCCIÓN AGROPECUARIA 1/
(TM)

| | 2014 | | | | | | | | | 2015 | | | | AGRICOLA |
|--------------------------------|---------|---------|---------|---------|---------|---------|---------|---------|---------|---------|---------|---------|---------|--------------------------------|
| | ABR | MAY | JUN | JUL | AGO | SEP | OCT | NOV | DIC | ENE | FEB | MAR | ABR | |
| AGRICOLA | | | | | | | | | | | | | | AGRICOLA |
| Algodón | 501 | 3 262 | 2 737 | 0 | 0 | 0 | 0 | 0 | 0 | 0 | 0 | 0 | 5 047 | Algodón |
| Arroz | 1 169 | 47 711 | 167 413 | 61 802 | 8 016 | 0 | 0 | 0 | 22 807 | 8 729 | 48 | 0 | 110 | Arroz |
| Café | 15 | 11 | 348 | 113 | 10 | 0 | 57 | 0 | 0 | 0 | 0 | 20 | 0 | Café |
| Camote | 349 | 1 187 | 856 | 1 228 | 3 093 | 3 486 | 9 255 | 13 204 | 5 320 | 2 105 | 652 | 1 234 | 518 | Camote |
| Cebolla | 651 | 1 022 | 1 159 | 872 | 2 108 | 1 735 | 1 550 | 1 555 | 3 205 | 612 | 740 | 898 | 586 | Cebolla |
| Frijol caupi | 35 | 84 | 37 | 110 | 263 | 204 | 585 | 1 082 | 468 | 18 | 58 | 38 | 162 | Frijol caupi |
| Frijol grano seco | 15 | 3 | 0 | 30 | 24 | 55 | 473 | 644 | 75 | 48 | 29 | 24 | 30 | Frijol grano seco |
| Frijol palo verde | 0 | 0 | 0 | 79 | 192 | 301 | 475 | 544 | 441 | 235 | 158 | 8 | 0 | Frijol palo verde |
| Limón | 3 699 | 4 906 | 4 793 | 4 392 | 4 802 | 4 331 | 5 286 | 1 284 | 3 932 | 5 592 | 5 643 | 5 418 | 4 060 | Limón |
| Maíz amiláceo | 468 | 498 | 225 | 210 | 433 | 339 | 866 | 1 156 | 615 | 134 | 73 | 167 | 424 | Maíz amiláceo |
| Maíz amarillo duro | 6 230 | 7 067 | 6 655 | 3 882 | 8 310 | 9 654 | 19 028 | 9 150 | 5 361 | 8 622 | 3 007 | 3 033 | 7 914 | Maíz amarillo duro |
| Maíz choclo | 1 590 | 1 277 | 1 717 | 2 555 | 3 540 | 2 269 | 2 366 | 264 | 912 | 1 529 | 953 | 1 520 | 744 | Maíz choclo |
| Papa | 0 | 165 | 600 | 1 440 | 650 | 642 | 1 750 | 1 050 | 1 820 | 240 | 200 | 410 | 325 | Papa |
| Páprika | 0 | 0 | 0 | 0 | 0 | 1 021 | 0 | 0 | 2 399 | 36 | 0 | 0 | 0 | Páprika |
| Piquillo | 0 | 0 | 0 | 0 | 0 | 1 097 | 1 050 | 5 872 | 3 844 | 7 877 | 0 | 0 | 0 | Piquillo |
| Tomate | 485 | 974 | 698 | 955 | 1 536 | 1 686 | 1 396 | 1 056 | 1 146 | 960 | 464 | 619 | 130 | Tomate |
| Trigo | 0 | 0 | 160 | 404 | 776 | 98 | 0 | 0 | 0 | 0 | 0 | 0 | 0 | Trigo |
| Yuca | 220 | 550 | 220 | 606 | 689 | 651 | 820 | 551 | 1 355 | 45 | 0 | 0 | 345 | Yuca |
| Mango | 0 | 0 | 0 | 0 | 0 | 0 | 0 | 0 | 88 | 7 344 | 20 419 | 3 983 | 0 | Mango |
| Maracuyá | 594 | 457 | 552 | 950 | 1 177 | 950 | 807 | 885 | 1 045 | 1 602 | 1 030 | 959 | 794 | Maracuyá |
| Caña de azúcar* | 194 793 | 261 188 | 218 354 | 236 399 | 251 014 | 245 427 | 260 513 | 246 766 | 234 023 | 167 249 | 148 829 | 111 239 | 105 957 | Caña de azúcar* |
| PECUARIO | | | | | | | | | | | | | | PECUARIO |
| Carne de ave ^{2/} | 1 923 | 1 883 | 1 768 | 1 833 | 1 781 | 1 626 | 1 394 | 1 267 | 1 523 | 1 594 | 1 596 | 2 058 | 2 019 | Carne de ave ^{2/} |
| Carne de caprino ^{2/} | 72 | 74 | 80 | 82 | 78 | 82 | 79 | 72 | 78 | 72 | 68 | 68 | 66 | Carne de caprino ^{2/} |
| Carne de ovino ^{2/} | 123 | 130 | 131 | 123 | 128 | 132 | 129 | 129 | 116 | 119 | 117 | 115 | 122 | Carne de ovino ^{2/} |
| Carne de porcino ^{2/} | 163 | 168 | 166 | 169 | 174 | 172 | 162 | 152 | 156 | 173 | 166 | 170 | 155 | Carne de porcino ^{2/} |
| Carne de vacuno ^{2/} | 532 | 535 | 556 | 529 | 572 | 544 | 537 | 530 | 456 | 506 | 518 | 553 | 496 | Carne de vacuno ^{2/} |
| Huevos | 742 | 653 | 632 | 749 | 862 | 823 | 805 | 841 | 807 | 836 | 828 | 724 | 708 | Huevos |
| Leche | 4 261 | 4 270 | 4 281 | 4 294 | 4 304 | 4 315 | 2 635 | 4 260 | 4 476 | 4 479 | 4 398 | 4 165 | 4 654 | Leche |

1/ Cifras preliminares

2/ Peso neto

FUENTE : MINAGRI

ELABORACIÓN: BCRP Sucursal Piura. Departamento de Estudios Económicos



ANEXO 2

**LAMBAYEQUE: PRODUCCIÓN PESQUERA 1/
(T.M.)**

| | 2014 | | | | | | | | | 2015 | | | | |
|---------------|------------|------------|------------|------------|------------|------------|------------|------------|------------|--------------|--------------|--------------|-------------|---------------|
| | ABR | MAY | JUN | JUL | AGO | SEP | OCT | NOV | DIC | ENE | FEB | MAR | ABR | |
| CHD 2/ | 234 | 208 | 423 | 416 | 415 | 286 | 669 | 970 | 865 | 1911 | 1309 | 1368 | 1368 | CHD 2/ |
| 1. Fresco | 234 | 208 | 423 | 416 | 415 | 286 | 669 | 970 | 865 | 1911 | 1309 | 1368 | 350 | 1. Fresco |
| TOTAL | 234 | 208 | 423 | 416 | 415 | 286 | 669 | 970 | 865 | 1 911 | 1 309 | 1 368 | 350 | TOTAL |

1/ Cifras preliminares

2/ Consumo Humano Directo

FUENTE: Gerencia Regional de la Producción-Lambayeque

ELABORACIÓN: BCRP, Sucursal Piura. Departamento de Estudios Económicos

ANEXO 3

**LAMBAYEQUE: PRODUCCIÓN MANUFACTURERA 1/
(Índice de volumen físico : 1998 = 100)**

| DESCRIPCIÓN | 2014 | | | | | | | | | 2015 | | | | DESCRIPCIÓN |
|--------------------------------|--------------|--------------|--------------|--------------|--------------|--------------|--------------|--------------|--------------|--------------|--------------|-------------|--------------|--------------------------------|
| | ABR | MAY | JUN | JUL | AGO | SEP | OCT | NOV | DIC | ENE | FEB | MAR | ABR | |
| Manufactura Primaria | | | | | | | | | | | | | | Manufactura Primaria |
| Arroz pilado | 603.8 | 559.6 | 558.4 | 654.2 | 619.4 | 540.8 | 617.8 | 547.1 | 677.6 | 569.3 | 535.0 | 622.1 | 694.6 | Arroz pilado |
| Azúcar | 130.3 | 174.9 | 188.1 | 163.3 | 225.7 | 250.5 | 248.5 | 178.5 | 188.3 | 149.6 | 152.1 | 84.6 | 102.6 | Azúcar |
| Manufactura No Primaria | | | | | | | | | | | | | | Manufactura No Primaria |
| Café soluble | 43.8 | 59.0 | 54.0 | 42.6 | 46.3 | 66.2 | 52.1 | 53.9 | 49.3 | 59.6 | 35.4 | 39.4 | 57.6 | Café soluble |
| Jugos de fruta | 678.5 | 1100.0 | 1693.8 | 1971.6 | 2466.0 | 1651.7 | 430.0 | 1567.6 | 972.1 | 1776.2 | 3074.0 | 1797.3 | 1999.8 | Jugos de fruta |
| Aceite esencial de limón | 173.6 | 28.9 | 187.1 | 38.6 | 108.0 | 0.0 | 0.0 | 0.0 | 0.0 | 0.0 | 0.0 | 125.4 | 0.0 | Aceite esencial de limón |
| Cáscara de limón deshidratada | 150.3 | 96.8 | 151.3 | 64.8 | 64.8 | 21.6 | 24.0 | 21.6 | 43.2 | 43.2 | 129.7 | 108.0 | 172.0 | Cáscara de limón deshidratada |
| Alcohol etílico | 36.1 | 33.6 | 32.5 | 33.4 | 30.8 | 35.1 | 22.0 | 15.2 | 13.3 | 13.8 | 18.0 | 13.9 | 14.3 | Alcohol etílico |
| TOTAL | 100.1 | 117.2 | 113.4 | 124.2 | 157.2 | 187.9 | 156.4 | 118.6 | 118.4 | 139.3 | 118.2 | 85.2 | 108.7 | TOTAL |

1/ Cifras Preliminares

FUENTE: MINAGRI y empresas industriales

ELABORACIÓN: BCRP Sucursal Piura. Departamento de Estudios Económicos



ANEXO 4

**LAMBAYEQUE: PRODUCCIÓN MANUFACTURERA 1/
(Variación Porcentual) 2/**

| DESCRIPCIÓN | 2014 | | | | | | | | | 2015 | | | | DESCRIPCIÓN |
|--------------------------------|--------------|-------------|--------------|-------------|-------------|-------------|--------------|--------------|--------------|--------------|--------------|--------------|--------------|--------------------------------|
| | ABR | MAY | JUN | JUL | AGO | SEP | OCT | NOV | DIC | ENE | FEB | MAR | ABR | |
| Manufactura Primaria | 1.4 | 4.9 | -23.8 | -2.3 | 1.2 | 16.6 | 15.9 | -9.6 | -17.7 | -16.6 | -20.8 | -0.2 | 7.6 | Manufactura Primaria |
| Arroz pilado | 0.3 | 5.9 | -25.1 | -0.3 | 5.3 | 27.6 | 19.9 | -7.3 | -17.1 | -12.5 | -16.3 | 4.4 | 15.0 | Arroz pilado |
| Azúcar | 10.3 | -0.3 | -14.2 | -15.7 | -20.4 | -22.9 | -4.4 | -21.6 | -22.1 | -41.7 | -50.0 | -44.4 | -50.8 | Azúcar |
| Manufactura No Primaria | -18.4 | 94.6 | 21.5 | 7.9 | 46.6 | 65.1 | -39.4 | 125.2 | 64.5 | 13.5 | 158.9 | 144.8 | 118.6 | Manufactura No Primaria |
| Café soluble | 9.4 | 18.6 | 5.0 | -4.9 | -23.0 | -1.2 | 18.4 | 12.6 | 73.9 | 25.4 | 105.4 | -34.6 | 31.6 | Café soluble |
| Maracuyá en jugo | -31.1 | 187.6 | 90.0 | 13.4 | 61.6 | 86.1 | -51.5 | 182.3 | 65.3 | 18.3 | 187.8 | 238.4 | 194.7 | Maracuyá en jugo |
| Aceite esencial de limón | n.d. | -81.3 | -83.9 | -81.8 | -22.2 | -100.0 | n.d. | n.d. | n.d. | -100.0 | -100.0 | n.d. | -100.0 | Aceite esencial de limón |
| Cáscara de limón deshidratada | -20.7 | -35.8 | 15.8 | 0.4 | 50.0 | n.d. | n.d. | 0.0 | 100.1 | -59.9 | -14.7 | -37.2 | 14.5 | Cáscara de limón deshidratada |
| Alcohol etílico | -7.4 | 22.0 | 18.5 | 24.8 | -13.0 | 21.3 | 0.7 | -50.6 | 16.2 | -48.2 | -29.7 | -46.9 | -60.3 | Alcohol etílico |
| TOTAL | 1.2 | 5.4 | -23.3 | -2.2 | 1.8 | 17.1 | 15.4 | -8.8 | -17.3 | -16.2 | -19.1 | 0.8 | 8.5 | TOTAL |

1/ Cifras Preliminares

2/ Variación mayor a 1000 por ciento.

FUENTE: MINAGRI y empresas industriales

ELABORACION: BCRP. Sucursal Piura. Departamento de Estudios Económicos.

ANEXO 5

LAMBAYEQUE: EXPORTACIONES FOB POR GRUPOS DE PRODUCTO 1/

(Millones de US\$)

| TIPO | 2014 | | | | | | | | | 2015 | | | | TIPO |
|---------------------------------------|-------------|-------------|-------------|-------------|-------------|-------------|-------------|-------------|-------------|-------------|-------------|-------------|-------------|---------------------------------------|
| | ABR | MAY | JUN | JUL | AGO | SEP | OCT | NOV | DIC | ENE | FEB | MAR | ABR | |
| I. Productos Tradicionales | 2.0 | 3.4 | 6.0 | 17.4 | 20.4 | 26.1 | 27.1 | 25.6 | 18.0 | 2.1 | 2.3 | 2.6 | 4.4 | I. Productos Tradicionales |
| Agropecuario | 2.0 | 3.4 | 6.0 | 16.2 | 20.4 | 23.8 | 27.1 | 23.1 | 18.0 | 2.2 | 2.3 | 2.6 | 4.4 | Agropecuario |
| Minería | 0.0 | 0.0 | 0.0 | 1.3 | 0.0 | 2.3 | 0.0 | 2.5 | 0.0 | 0.0 | 0.0 | 0.0 | 0.0 | Minería |
| II. Productos No Tradicionales | 16.1 | 25.3 | 25.4 | 17.0 | 20.6 | 21.4 | 27.8 | 34.5 | 31.4 | 22.0 | 26.8 | 21.2 | 20.3 | II. Productos No Tradicionales |
| Agropecuario | 14.8 | 24.8 | 24.5 | 16.1 | 20.2 | 20.5 | 27.3 | 34.0 | 31.0 | 21.6 | 26.6 | 20.0 | 20.1 | Agropecuario |
| Maderas y Papeles | 0.0 | 0.0 | 0.0 | 0.0 | 0.0 | 0.0 | 0.0 | 0.0 | 0.0 | 0.0 | 0.0 | 0.0 | 0.0 | Maderas y Papeles |
| Metal-Mecánico | 0.4 | 0.0 | 0.0 | 0.0 | 0.0 | 0.0 | 0.1 | 0.0 | 0.0 | 0.0 | 0.0 | 0.0 | 0.0 | Metal-Mecánico |
| Minería No Metálica | 0.0 | 0.0 | 0.0 | 0.0 | 0.0 | 0.0 | 0.0 | 0.0 | 0.0 | 0.0 | 0.0 | 0.0 | 0.0 | Minería No Metálica |
| Pesquero | 0.2 | 0.1 | 0.1 | 0.1 | 0.0 | 0.0 | 0.0 | 0.0 | 0.1 | 0.1 | 0.0 | 0.1 | 0.0 | Pesquero |
| Químico | 0.6 | 0.2 | 0.8 | 0.3 | 0.4 | 0.1 | 0.0 | 0.3 | 0.1 | 0.0 | 0.0 | 1.1 | 0.0 | Químico |
| Resto de No Tradicionales | 0.0 | 0.0 | 0.0 | 0.0 | 0.0 | 0.0 | 0.0 | 0.0 | 0.0 | 0.1 | 0.0 | 0.0 | 0.0 | Resto de No Tradicionales |
| Sidero-Metalúrgico y Joyería | 0.0 | 0.0 | 0.0 | 0.0 | 0.0 | 0.0 | 0.0 | 0.0 | 0.0 | 0.0 | 0.0 | 0.0 | 0.0 | Sidero-Metalúrgico y Joyería |
| Textil | 0.0 | 0.1 | 0.0 | 0.5 | 0.0 | 0.7 | 0.4 | 0.1 | 0.1 | 0.1 | 0.1 | 0.0 | 0.1 | Textil |
| TOTAL EXPORTACIONES | 18.1 | 28.7 | 31.4 | 34.4 | 41.0 | 47.4 | 54.9 | 60.0 | 49.4 | 24.1 | 29.1 | 23.8 | 24.7 | TOTAL EXPORTACIONES |

1/ Cifras preliminares

FUENTE: SUNAT

ELABORACIÓN: BCRP Sucursal Piura. Departamento de Estudios Económicos

ANEXO 6



LAMBAYEQUE: EXPORTACIONES DE PRODUCTOS NO TRADICIONALES 1/
(Millones de US\$)

| TIPO | 2014 | | | | | | | | | 2015 | | | | TIPO |
|--------------------------------------|-------------|-------------|-------------|-------------|-------------|-------------|-------------|-------------|-------------|-------------|-------------|-------------|-------------|--------------------------------------|
| | ABR | MAY | JUN | JUL | AGO | SEP | OCT | NOV | DIC | ENE | FEB | MAR | ABR | |
| Arroz | 0.0 | 0.0 | 0.0 | 0.0 | 0.0 | 0.0 | 0.0 | 0.0 | 0.0 | 0.0 | 0.0 | 0.0 | 0.0 | Arroz |
| Bananas | 0.0 | 0.0 | 0.1 | 0.1 | 0.2 | 0.1 | 0.0 | 0.1 | 0.2 | 0.1 | 0.1 | 0.1 | 0.0 | Bananas |
| Cortezas de limon | 0.3 | 0.2 | 0.3 | 0.1 | 0.1 | 0.0 | 0.1 | 0.0 | 0.1 | 0.1 | 0.6 | 0.9 | 0.6 | Cortezas de limon |
| Jugo de limon | 0.4 | 0.4 | 0.4 | 0.2 | 0.0 | 0.1 | 0.0 | 0.2 | 0.0 | 0.1 | 0.2 | 0.2 | 0.1 | Jugo de limon |
| Jugo de maracuya | 0.7 | 1.1 | 2.5 | 3.7 | 4.3 | 2.3 | 0.5 | 1.4 | 1.0 | 1.3 | 2.8 | 1.8 | 1.3 | Jugo de maracuya |
| Mangos | 1.0 | 0.5 | 0.4 | 0.3 | 0.1 | 0.2 | 0.0 | 0.0 | 0.7 | 5.0 | 11.5 | 4.7 | 1.6 | Mangos |
| Paltas | 2.9 | 9.9 | 9.7 | 0.9 | 0.4 | 0.0 | 0.0 | 0.0 | 0.0 | 0.0 | 0.1 | 1.3 | 6.0 | Paltas |
| Uvas | 0.0 | 0.0 | 0.0 | 0.0 | 0.0 | 1.2 | 6.9 | 15.6 | 12.7 | 2.2 | 0.5 | 0.2 | 0.0 | Uvas |
| Otras frutas | 1.0 | 2.0 | 1.3 | 0.5 | 0.5 | 0.3 | 0.2 | 0.1 | 0.0 | 0.1 | 0.1 | 0.1 | 0.9 | Otras frutas |
| Frijoles | 0.3 | 0.5 | 0.8 | 0.5 | 1.3 | 2.7 | 3.7 | 3.2 | 2.8 | 1.3 | 1.1 | 0.5 | 0.6 | Frijoles |
| Pimientos preparados | 2.8 | 3.1 | 2.0 | 2.0 | 4.4 | 5.6 | 6.1 | 5.2 | 3.7 | 3.0 | 3.2 | 3.5 | 2.8 | Pimientos preparados |
| Otras legumbres | 2.2 | 2.6 | 3.3 | 3.7 | 3.0 | 2.8 | 3.2 | 2.7 | 2.9 | 1.2 | 0.8 | 0.4 | 0.4 | Otras legumbres |
| Tabaco | 0.1 | 0.4 | 0.3 | 0.0 | 0.1 | 0.3 | 0.0 | 0.0 | 0.0 | 0.0 | 0.0 | 0.0 | 0.0 | Tabaco |
| Cacao | 0.0 | 0.0 | 0.0 | 0.0 | 0.1 | 0.0 | 0.0 | 0.0 | 0.0 | 0.1 | 0.0 | 0.0 | 0.0 | Cacao |
| Manteca de cacao | 0.1 | 0.3 | 0.1 | 0.3 | 0.2 | 0.2 | 0.2 | 0.0 | 0.0 | 0.0 | 0.1 | 0.1 | 0.1 | Manteca de cacao |
| Paprika | 0.0 | 0.0 | 0.1 | 0.0 | 0.0 | 0.0 | 0.4 | 0.6 | 0.5 | 0.1 | 0.1 | 0.0 | 0.1 | Paprika |
| Otros prod.agropec. no tradicionales | 3.1 | 3.7 | 3.3 | 3.7 | 5.5 | 4.7 | 6.0 | 4.8 | 6.4 | 5.7 | 4.8 | 3.8 | | Otros prod.agropec. no tradicionales |
| AGROPECUARIOS | 14.8 | 24.8 | 24.5 | 16.1 | 20.2 | 20.5 | 27.3 | 34.0 | 31.0 | 21.6 | 26.6 | 20.0 | 20.1 | AGROPECUARIOS |
| Aceite esencial de limon | 0.6 | 0.2 | 0.7 | 0.2 | 0.3 | 0.0 | 0.0 | 0.0 | 0.0 | 0.0 | 0.0 | 1.1 | 0.0 | Aceite esencial de limon |
| Otros productos químicos | 0.0 | 0.1 | 0.1 | 0.1 | 0.1 | 0.1 | 0.0 | 0.3 | 0.1 | 0.0 | 0.0 | 0.0 | 0.0 | Otros productos químicos |
| QUIMICOS | 0.6 | 0.2 | 0.8 | 0.3 | 0.4 | 0.1 | 0.0 | 0.3 | 0.1 | 0.0 | 0.0 | 1.1 | 0.0 | QUIMICOS |
| OTROS NO TRADICIONALES | 0.7 | 0.3 | 0.1 | 0.6 | 0.1 | 0.8 | 0.5 | 0.2 | 0.3 | 0.3 | 0.2 | 0.2 | 0.2 | OTROS NO TRADICIONALES |
| TOTAL EXPORTAC. NO TRADIC. | 16.1 | 25.3 | 25.4 | 17.0 | 20.6 | 21.4 | 27.8 | 34.5 | 31.4 | 22.0 | 26.8 | 21.2 | 20.3 | TOTAL EXPORTAC. NO TRADIC. |

1/Cifras preliminares

FUENTE: SUNAT

ELABORACIÓN: BCRP Sucursal Piura. Departamento de Estudios Económicos

ANEXO 7



LAMBAYEQUE: INGRESOS CORRIENTES DEL GOBIERNO CENTRAL 1/
(Millones de nuevos soles)

| | 2014 | | | | | | | | | 2015 | | | | |
|--|-------------|-------------|-------------|-------------|-------------|-------------|-------------|-------------|-------------|-------------|-------------|-------------|-------------|--|
| | ABR | MAY | JUN | JUL | AGO | SEP | OCT | NOV | DIC | ENE | FEB | MAR | ABR | |
| I. Ingresos Tributarios | 55.6 | 42.2 | 43.6 | 42.6 | 44.5 | 55.6 | 47.2 | 45.8 | 52.8 | 53.5 | 39.0 | 48.9 | 50.8 | I. Ingresos Tributarios |
| 1. Impuestos a los ingresos | 29.3 | 18.7 | 16.6 | 16.2 | 17.2 | 18.4 | 18.4 | 18.0 | 22.7 | 21.1 | 16.3 | 26.8 | 25.2 | 1. Impuestos a los ingresos |
| -Personas Naturales | 7.5 | 5.9 | 5.6 | 5.4 | 6.4 | 5.4 | 6.5 | 5.2 | 6.9 | 6.8 | 4.4 | 5.2 | 5.9 | -Personas Naturales |
| -Personas Jurídicas | 8.2 | 8.8 | 8.7 | 8.8 | 9.5 | 11.5 | 10.3 | 11.4 | 13.8 | 13.5 | 11.3 | 11.4 | 7.9 | -Personas Jurídicas |
| -Regularización | 13.6 | 4.0 | 2.3 | 2.1 | 1.3 | 1.4 | 1.6 | 1.4 | 2.1 | 0.8 | 0.7 | 10.2 | 11.4 | -Regularización |
| 2. Impuesto a la Importación | 0.0 | 0.0 | 0.0 | 0.0 | 0.0 | 0.0 | 0.0 | 0.0 | 0.0 | 0.0 | 0.0 | 0.0 | 0.0 | 2. Impuesto a la Importación |
| 3. Impuestos General a las Ventas | 19.7 | 18.1 | 21.1 | 19.9 | 22.7 | 28.9 | 21.7 | 20.5 | 21.4 | 24.6 | 19.0 | 17.0 | 18.9 | 3. Impuestos General a las Ventas |
| -Operaciones Internas | 19.7 | 18.1 | 21.1 | 19.9 | 22.7 | 28.9 | 21.7 | 20.5 | 21.4 | 24.6 | 19.0 | 17.0 | 18.9 | -Operaciones Internas |
| -Operaciones Externas | 0.0 | 0.0 | 0.0 | 0.0 | 0.0 | 0.0 | 0.0 | 0.0 | 0.0 | 0.0 | 0.0 | 0.0 | 0.0 | -Operaciones Externas |
| 4. Impuestos Selectivo al Consumo | 0.3 | 0.3 | 0.3 | 0.2 | 0.4 | 0.7 | 0.2 | 0.5 | 0.5 | 0.4 | 0.5 | 0.2 | 0.2 | 4. Impuestos Selectivo al Consumo |
| 5. Otros ingresos tributarios | 6.3 | 5.1 | 5.7 | 6.2 | 4.3 | 7.7 | 6.9 | 6.8 | 8.1 | 7.4 | 3.2 | 4.9 | 6.5 | 5. Otros ingresos tributarios |
| II. Ingresos No Tributarios | 0.0 | 0.0 | 0.0 | 0.0 | 0.0 | 0.0 | 0.0 | 0.0 | 0.0 | 0.0 | 0.0 | 0.0 | 0.0 | II. Ingresos No Tributarios |
| INGRESOS CORRIENTES (I+II) | 55.6 | 42.3 | 43.6 | 42.6 | 44.6 | 55.7 | 47.2 | 45.9 | 52.8 | 53.6 | 39.0 | 49.0 | 50.8 | INGRESOS CORRIENTES (I+II) |

1/ En Términos Reales

FUENTE: SUNAT

ELABORACIÓN: BCRP Sucursal Piura. Departamento de Estudios Económicos

ANEXO 8



LAMBAYEQUE : GASTOS NO FINANCIEROS DEL GOBIERNO NACIONAL
(Millones de nuevos soles)

| | 2014 | | | | | | | | | 2015 | | | | |
|--|-------------|-------------|-------------|-------------|-------------|-------------|-------------|-------------|--------------|-------------|-------------|-------------|-------------|--|
| | ABR | MAY | JUN | JUL | AGO | SET | OCT | NOV | DIC | ENE | FEB | MAR | ABR | |
| GASTOS NO FINANCIEROS | 82.6 | 74.6 | 89.3 | 98.7 | 94.1 | 77.8 | 75.6 | 72.9 | 158.5 | 79.1 | 75.2 | 86.4 | 82.5 | GASTOS NO FINANCIEROS |
| a. GASTOS CORRIENTES | 75.4 | 65.7 | 70.9 | 91.6 | 84.5 | 68.9 | 67.5 | 65.7 | 137.3 | 76.6 | 72.6 | 83.2 | 79.5 | a. GASTOS CORRIENTES |
| 1. Personal y obligaciones sociales | 28.2 | 29.9 | 28.7 | 34.9 | 28.2 | 28.5 | 27.4 | 27.9 | 40.1 | 43.5 | 33.5 | 32.3 | 34.9 | 1. Personal y obligaciones sociales |
| 2. Pensiones y otras prestaciones sociales | 23.1 | 19.7 | 22.6 | 41.8 | 22.8 | 21.5 | 13.5 | 20.9 | 46.3 | 21.5 | 20.4 | 20.6 | 22.0 | 2. Pensiones y otras prestaciones sociales |
| 3. Bienes y servicios | 12.1 | 12.8 | 10.4 | 13.7 | 11.7 | 15.9 | 16.2 | 15.1 | 37.5 | 5.6 | 6.6 | 14.3 | 10.8 | 3. Bienes y servicios |
| 4. Donaciones y transferencias | 4.6 | 2.4 | 1.5 | 0.4 | 6.5 | 0.3 | 1.5 | 0.8 | 0.4 | 5.7 | 7.2 | 7.0 | 2.9 | 4. Donaciones y transferencias |
| 5. Otros gastos | 7.4 | 0.9 | 7.8 | 0.8 | 15.4 | 2.8 | 9.0 | 0.9 | 13.0 | 0.3 | 4.9 | 9.0 | 8.9 | 5. Otros gastos |
| b. GASTOS DE CAPITAL | 7.2 | 8.9 | 18.4 | 7.1 | 9.6 | 8.9 | 8.1 | 7.2 | 21.1 | 2.5 | 2.6 | 3.2 | 3.0 | b. GASTOS DE CAPITAL |
| 1. Adquisición de activos no financieros | 6.9 | 6.7 | 16.8 | 6.5 | 9.1 | 7.8 | 7.6 | 6.9 | 21.1 | 2.5 | 2.6 | 3.2 | 3.0 | 1. Adquisición de activos no financieros |
| 2. Otros gastos de capital | 0.3 | 2.2 | 1.5 | 0.6 | 0.5 | 1.1 | 0.4 | 0.3 | 0.0 | 0.0 | 0.0 | 0.0 | 0.0 | 2. Otros gastos de capital |

FUENTE: Ministerio de Economía y Finanzas.

ELABORACIÓN: BCRP Sucursal Piura. Departamento de Estudios Económicos



LAMBAYEQUE: GASTOS NO FINANCIEROS DEL GOBIERNO REGIONAL

(Millones de nuevos soles)

| | 2014 | | | | | | | | | 2015 | | | | |
|--|-------------|-------------|-------------|--------------|--------------|-------------|-------------|-------------|--------------|-------------|-------------|-------------|--------------|--|
| | ABR | MAY | JUN | JUL | AGO | SEP | OCT | NOV | DIC | ENE | FEB | MAR | ABR | |
| GASTOS NO FINANCIEROS | 64.8 | 63.3 | 66.3 | 107.2 | 100.7 | 65.9 | 66.0 | 67.8 | 125.3 | 55.3 | 58.3 | 66.7 | 160.8 | GASTOS NO FINANCIEROS |
| a. GASTOS CORRIENTES | 50.4 | 52.9 | 56.0 | 65.1 | 91.9 | 56.0 | 54.4 | 56.8 | 99.0 | 54.5 | 51.9 | 52.4 | 59.7 | a. GASTOS CORRIENTES |
| 1. Personal y obligaciones sociales | 33.0 | 34.6 | 33.7 | 41.1 | 58.2 | 33.8 | 33.7 | 36.9 | 52.2 | 39.3 | 33.7 | 32.9 | 40.3 | 1. Personal y obligaciones sociales |
| 2. Pensiones y otras prestaciones sociales | 7.9 | 7.9 | 8.1 | 11.8 | 20.1 | 8.5 | 8.6 | 8.1 | 13.2 | 11.3 | 8.5 | 8.3 | 8.3 | 2. Pensiones y otras prestaciones sociales |
| 3. Bienes y servicios | 9.4 | 9.7 | 14.0 | 11.8 | 12.9 | 11.0 | 11.6 | 11.1 | 29.4 | 3.5 | 9.3 | 10.7 | 10.7 | 3. Bienes y servicios |
| 4. Donaciones y transferencias | 0.0 | 0.0 | 0.0 | 0.0 | 0.0 | 0.0 | 0.0 | 0.0 | 0.0 | 0.0 | 0.0 | 0.0 | 0.0 | 4. Donaciones y transferencias |
| 5. Otros gastos | 0.2 | 0.6 | 0.2 | 0.5 | 0.7 | 2.7 | 0.4 | 0.8 | 4.3 | 0.4 | 0.4 | 0.5 | 0.4 | 5. Otros gastos |
| b. GASTOS DE CAPITAL | 14.4 | 10.4 | 10.3 | 42.0 | 8.8 | 9.8 | 11.6 | 11.0 | 26.3 | 0.8 | 6.4 | 14.3 | 101.1 | b. GASTOS DE CAPITAL |
| 1. Adquisición de activos no financieros | 14.4 | 10.4 | 10.3 | 42.0 | 8.8 | 9.8 | 11.6 | 11.0 | 26.3 | 0.8 | 6.4 | 14.3 | 101.1 | 1. Adquisición de activos no financieros |
| 2. Otros gastos de capital | 0.0 | 0.0 | 0.0 | 0.0 | 0.0 | 0.0 | 0.0 | 0.0 | 0.0 | 0.0 | 0.0 | 0.0 | 0.0 | 2. Otros gastos de capital |

FUENTE: Ministerio de Economía y Finanzas.

ELABORACIÓN: BCRP Sucursal Piura. Departamento de Estudios Económicos

ANEXO 10



LAMBAYEQUE: GASTOS NO FINANCIEROS DE LOS GOBIERNOS LOCALES

(Millones de nuevos soles)

| | 2014 | | | | | | | | | 2015 | | | | |
|--|-------------|-------------|-------------|-------------|-------------|-------------|-------------|-------------|--------------|-------------|-------------|-------------|-------------|--|
| | ABR | MAY | JUN | JUL | AGO | SEP | OCT | NOV | DIC | ENE | FEB | MAR | ABR | |
| GASTOS NO FINANCIEROS | 30.6 | 46.7 | 36.9 | 42.6 | 40.4 | 58.7 | 37.6 | 52.2 | 127.3 | 13.4 | 21.3 | 40.7 | 39.5 | GASTOS NO FINANCIEROS |
| a. GASTOS CORRIENTES | 17.4 | 22.8 | 21.5 | 20.8 | 19.9 | 19.0 | 14.0 | 21.8 | 32.8 | 12.9 | 16.4 | 22.3 | 18.5 | a. GASTOS CORRIENTES |
| 1. Personal y obligaciones sociales | 7.2 | 9.9 | 10.3 | 9.8 | 7.5 | 7.8 | 6.5 | 11.7 | 14.3 | 9.2 | 8.6 | 11.7 | 8.6 | 1. Personal y obligaciones sociales |
| 2. Pensiones y otras prestaciones sociales | 1.6 | 1.9 | 2.1 | 1.7 | 2.3 | 2.1 | 1.1 | 2.6 | 2.8 | 0.9 | 1.4 | 1.8 | 2.1 | 2. Pensiones y otras prestaciones sociales |
| 3. Bienes y servicios | 8.2 | 10.3 | 8.4 | 8.7 | 8.9 | 8.0 | 5.7 | 6.6 | 14.8 | 2.6 | 6.0 | 7.4 | 8.3 | 3. Bienes y servicios |
| 4. Donaciones y transferencias | 0.1 | 0.1 | 0.2 | 0.3 | 1.0 | 0.6 | 0.6 | 0.4 | 0.7 | 0.1 | 0.2 | 1.1 | -0.7 | 4. Donaciones y transferencias |
| 5. Otros gastos | 0.3 | 0.5 | 0.4 | 0.3 | 0.3 | 0.5 | 0.1 | 0.4 | 0.3 | 0.1 | 0.2 | 0.3 | 0.2 | 5. Otros gastos |
| b. GASTOS DE CAPITAL | 13.2 | 23.9 | 15.5 | 21.9 | 20.5 | 39.7 | 23.6 | 30.4 | 94.5 | 0.5 | 4.9 | 18.4 | 21.0 | b. GASTOS DE CAPITAL |
| 1. Adquisición de activos no financieros | 12.8 | 23.4 | 15.3 | 21.6 | 20.3 | 39.3 | 23.3 | 30.1 | 94.4 | 0.5 | 4.9 | 18.3 | 20.9 | 1. Adquisición de activos no financieros |
| 2. Otros gastos de capital | 0.3 | 0.5 | 0.2 | 0.3 | 0.2 | 0.5 | 0.3 | 0.3 | 0.1 | 0.0 | 0.0 | 0.1 | 0.1 | 2. Otros gastos de capital |

FUENTE: Ministerio de Economía y Finanzas.

ELABORACIÓN: BCRP Sucursal Piura. Departamento de Estudios Económicos

ANEXO 11



**LAMBAYEQUE: CARTERA PESADA EN EL SISTEMA FINANCIERO 1/
(En porcentajes)**

| ENTIDADES FINANCIERAS | 2014 | | | | | | | | | | 2015 | | | ENTIDADES FINANCIERAS |
|--|------------|------------|------------|------------|------------|------------|------------|------------|------------|------------|------------|------------|------------|--|
| | MAR | ABR | MAY | JUN | JUL | AGO | SEP | OCT | NOV | DIC | ENE | FEB | MAR | |
| AGROBANCO | 2.8 | 2.7 | 2.8 | 2.7 | 2.3 | 6.1 | 1.7 | 2.0 | 2.4 | 1.9 | 2.3 | 2.3 | 1.8 | AGROBANCO |
| BANCO DE LA NACIÓN 2/ | 0.4 | 0.5 | 0.5 | 0.5 | 0.5 | 0.5 | 0.5 | 0.5 | 0.5 | 0.5 | 0.5 | 0.5 | 0.5 | BANCO DE LA NACIÓN 2/ |
| A. BANCA MULTIPLE | 3.6 | 3.7 | 3.8 | 3.6 | 3.9 | 3.8 | 3.8 | 4.1 | 4.1 | 4.2 | 4.5 | 4.3 | 4.4 | A. BANCA MULTIPLE |
| B. INSTITUCIONES DE MICROFINANZAS | | | | | | | | | | | | | | B. INSTITUCIONES DE MICROFINANZAS |
| Cajas Municipales | 5.2 | 5.3 | 5.4 | 4.9 | 5.1 | 4.9 | 4.7 | 4.7 | 4.5 | 3.9 | 3.9 | 4.1 | 3.9 | Cajas Municipales |
| Cajas Rurales | 19.4 | 19.7 | 21.2 | 21.7 | 21.1 | 18.6 | 19.5 | 19.3 | 12.1 | 10.1 | 10.5 | 10.8 | 11.2 | Cajas Rurales |
| Edpymes | 5.4 | 5.4 | 5.7 | 6.2 | 6.2 | 5.9 | 6.0 | 5.4 | 5.5 | 5.1 | 5.1 | 5.2 | 5.0 | Edpymes |
| Empresas Financieras | 6.3 | 6.4 | 6.0 | 5.9 | 6.0 | 5.8 | 5.5 | 5.5 | 5.3 | 5.1 | 5.1 | 5.1 | 6.1 | Empresas Financieras |
| TOTAL | 4.0 | 4.1 | 4.2 | 4.0 | 4.2 | 4.1 | 4.0 | 4.3 | 4.2 | 4.1 | 4.3 | 4.2 | 4.2 | TOTAL |

1/ Cifras preliminares

2/ Sólo considera los créditos de consumo

FUENTE : SBS - Instituciones Financieras

ELABORACIÓN: BCRP Sucursal Piura. Departamento de Estudios Económicos