

**BANCO CENTRAL DE RESERVA DEL PERÚ**  
**SUCURSAL PIURA**



**LAMBAYEQUE: Síntesis de Actividad Económica**  
**Marzo 2015<sup>1</sup>**

**Departamento de Estudios Económicos**

*El Banco Central de Reserva del Perú (BCRP) ha considerado presentar un conjunto de indicadores sectoriales de actividad económica con la finalidad de poder realizar el seguimiento del desempeño de la economía departamental. Para el sector real, se ha utilizado el Valor Bruto de Producción a precios del año 2007 para los sectores disponibles. Cabe señalar que a partir de enero 2014, el Instituto Nacional de Estadística (INEI) ha realizado el cambio de año base (de 1994 a 2007) para la construcción del Producto Bruto Interno (PBI) nacional, estando en elaboración la desagregación departamental. En la medida que se publique referida información, el BCRP volvería a elaborar para cada departamento un indicador agregado de actividad económica.*

<sup>1</sup> En el presente informe participaron Mario Alvarado Tabacchi, Rosario Alama Salazar y Bersabeth Palacios Patrón.

## ÍNDICE

	<i>Página</i>
<b>RESUMEN EJECUTIVO.....</b>	<b>3</b>
<b>I. ACTIVIDAD PRODUCTIVA.....</b>	<b>5</b>
1. Actividad primaria.....	5
1.1 Sector agropecuario.....	5
1.2 Sector pesca .....	6
2. Otros indicadores sectoriales.....	7
2.1 Sector manufactura.....	7
2.2 Sector construcción.....	8
2.3 Arribos a los establecimientos de hospedaje.....	8
<b>II. SECTOR EXTERNO .....</b>	<b>9</b>
1. Exportaciones.....	9
<b>III. ASPECTOS LABORALES.....</b>	<b>9</b>
1. Empleo .....	9
<b>IV. CRÉDITO Y DEPÓSITOS.....</b>	<b>10</b>
1. Crédito.....	10
2. Depósitos .....	12
<b>V. GASTO PÚBLICO NO FINANCIERO .....</b>	<b>13</b>
1. Gasto corriente no financiero .....	13
2. Gasto de capital .....	13
<b>VI. ANEXOS .....</b>	<b>15</b>

## RESUMEN EJECUTIVO

---

### Principales hechos de importancia

- En marzo, la **actividad primaria** mostró un desempeño negativo. De un lado, el sector agropecuario se contrajo en 24,5 por ciento interanual, mientras que, de otro lado, la pesca decreció en 6,4 puntos porcentuales.
- En cuanto a los **otros indicadores** de actividad económica en la región, el sector manufacturero decreció 1,7 puntos porcentuales en relación con marzo del año pasado; asimismo, se contrajeron los despachos de cemento (-4,5 por ciento), arribos a establecimientos de hospedaje (-6,3 por ciento) e inversión pública (-12,9 por ciento). En contraste, se expandió el crédito (7,1 por ciento).
- En lo referente a la dinámica de la **inversión privada** en el departamento, destacan los siguientes hechos de importancia:
  - ✓ El Consorcio Intipuerto está a punto de tomar el control de la ex cooperativa Cayaltí, haciendo un aporte de capital de S/.200 millones a fin de llegar al 90 por ciento del capital social. Una vez conseguido esto planea adquirir más tierras para desarrollar un proyecto de etanol. En efecto, la pretensión es comprar 4 000 hectáreas que se sumarían a las 1 600 hectáreas que ya posee Cayaltí, para instalar en ellas caña de azúcar para etanol; en el futuro, la proyección sería llegar hasta las 10 000 hectáreas. Se estima que, en total, el proyecto demandará una inversión de S/. 1 000 millones, que se financiarán con fondos de inversionistas ya contactados, tal como el grupo Toyota para la construcción de la planta de etanol.
  - ✓ La empresa de servicios logísticos Ransa pondrá en marcha este año sendos almacenes en Chiclayo, cuya inversión es de aproximadamente US\$ 5 millones. El terreno disponible es de 40 mil m<sup>2</sup> y, en una primera etapa, se construirá un almacén para productos secos sobre 7 mil m<sup>2</sup> y un almacén de frío sobre 2 mil m<sup>2</sup>; asimismo, 10 mil m<sup>2</sup> serán aprovechados como patio de camiones.

### Actividad primaria

- En marzo, la **actividad agropecuaria** decreció en 24,5 por ciento interanual, por la caída de la producción agrícola (-36,5 por ciento) y pecuaria (-3,7 por ciento). El desempeño negativo de la actividad agrícola obedeció principalmente a la menor producción de mango (-78,3 por ciento) y caña de azúcar (-37,7 por ciento).
- La **actividad pesquera** destinada al consumo en estado fresco decreció en 6,4 por ciento respecto a marzo del año anterior. Las especies con mayor desembarque fueron jurel, bonito, lisa y caballa.

### Otros indicadores de actividad económica

- En marzo, la **actividad manufacturera** decreció en 1,7 por ciento respecto de similar mes del año previo, merced básicamente a la contracción en la producción de azúcar (-49,7 por ciento) que, sin embargo, fue compensada parcialmente por la recuperación del arroz pilado (4,4 por ciento).
- En el mes bajo análisis, los **despachos de cemento** decrecieron 4,5 por ciento en relación con marzo del año pasado. Influyó la caída en la inversión pública.

- El número de **arribos a establecimientos de hospedaje** disminuyó en 6,3 por ciento interanual. Este resultado obedeció a la menor llegada de visitantes nacionales (-6,1 por ciento interanual) y extranjeros (-12,6 por ciento).
- El **crédito** aumentó 7,1 por ciento respecto a similar mes del año pasado. El financiamiento a empresas se expandió en 3,4 por ciento y a personas, en 12,9 por ciento; en este último caso, incidió el incremento del crédito de consumo (11,3 por ciento) e hipotecario (15,6 por ciento).
- Por su parte, la **inversión pública**, correspondiente a los tres niveles de gobierno, disminuyó en 12,9 por ciento con relación a la de marzo del año pasado. Este comportamiento obedeció al menor gasto de capital del Gobierno Nacional (-47,1 por ciento) y Gobierno Regional (-23,0 por ciento).

**CUADRO N° 1**  
**OTROS INDICADORES DE ACTIVIDAD ECONÓMICA**  
 (Variación % respecto a similar mes del año anterior)

		Oct.14	Nov.14	Dic.14	Ene.15	Feb.15	Mar.15
Producción industrial 1/	↑	4.3	↓ -20.7	↓ -9.9	↓ -11.7	↓ -22.3	↓ -1.7
Despachos de cemento 1/	↓	-12.1	↓ -3.3	↓ -1.9	↓ -11.5	↓ -9.1	↓ -4.5
Arribos a establecimientos de hospedaje 1/	↑	1.0	↑ 3.8	↓ -11.9	↓ -4.2	↑ 3.3	↓ -6.3
Crédito total 2/	↑	7.8	↑ 7.5	↑ 7.7	↑ 7.8	↑ 8.0	↑ 7.1
Crédito de consumo 2/	↑	12.8	↑ 13.0	↑ 11.5	↑ 11.8	↑ 11.9	↑ 11.3
Crédito hipotecario 2/	↑	16.9	↑ 18.6	↑ 17.9	↑ 17.6	↑ 17.0	↑ 15.6
Inversión pública 1/	↓	-32.1	↑ 40.6	↓ -39.4	↓ -71.9	↓ -85.2	↓ -12.9

1/ En términos reales.

2/ En términos nominales.

Fuentes: BCRP-Sucursales, SBS y MEF.

## I. ACTIVIDAD PRODUCTIVA

### 1. Actividad primaria

#### 1.1 Sector agropecuario

- En marzo, la actividad agropecuaria decreció en 24,5 por ciento interanual, por la caída de la producción agrícola (-36,5 por ciento) y pecuaria (-3,7 por ciento). El desempeño negativo de la actividad agrícola obedeció principalmente a la menor producción de mango (-78,3 por ciento) y caña de azúcar (-37,7 por ciento). En relación con el mango, éste fue afectado por una menor floración debido a factores climáticos adversos. Por otra parte, la caña de azúcar viene acusando el efecto adverso de deficiencias en el riego y la fertilización, en medio de dificultades financieras de las empresas azucareras acentuadas recientemente por una escalada de conflictos laborales.

**CUADRO N° 2**  
**SECTOR AGROPECUARIO 1/**  
(Toneladas)

Subsectores	Estructura Porcentual 2013 2/	MARZO			ENERO-MARZO		
		2014	2015	Var.%	2014	2015	Var.%
<b>AGRÍCOLA</b>	<b>86.64</b>			<b>-36.5</b>			<b>-15.4</b>
<b>Orientada al mercado externo y agroindustria 2/</b>	<b>43.37</b>			<b>-44.4</b>			<b>-13.2</b>
Algodón	1.02	0	0	n.d.	0	0	n.d.
Café	0.32	8	20	150.0	16	20	25.0
Caña de Azúcar	17.22	178 537	111 239	-37.7	688 438	427 318	-37.9
Frijol Caupí	0.13	107	38	-64.5	199	124	-37.7
Maíz Amarillo Duro	16.12	2 509	3 033	20.9	12 890	15 248	18.3
Mango	2.79	18 376	3 983	-78.3	47 047	31 746	-32.5
Maracuyá	0.45	1 042	959	-8.0	2 892	3 594	24.3
Páprika	2.70	0	0	n.d.	0	36	n.d.
Piquillo	2.62	0	0	n.d.	2 095	7 877	275.9
<b>Orientada al mercado interno 2/</b>	<b>43.26</b>			<b>3.9</b>			<b>-21.5</b>
Arroz	34.94	0	0	n.d.	19 951	11 376	-43.0
Camote	2.38	664	1 234	85.8	5 665	4 347	-23.3
Cebolla	0.95	1 243	898	-27.8	3 190	2 250	-29.5
Frijol G/S	0.23	27	24	-11.1	111	101	-9.0
Frijol Palo Verde	0.04	0	8	n.d.	31	401	1193.5
Limón	1.86	3 978	5 418	36.2	12 308	16 653	35.3
Maíz Amiláceo	0.48	327	167	-48.9	606	374	-38.3
Maíz Choclo	1.05	1 331	1 520	14.2	4 386	4 167	-5.0
Papa	0.24	1 470	410	-72.1	1 470	850	-42.2
Tomate	0.78	451	619	37.3	2 182	2 358	8.1
Trigo	0.11	0	0	n.d.	0	0	n.d.
Yuca	0.20	110	0	-100.0	1 253	45	-96.4
<b>PECUARIO</b>	<b>13.36</b>			<b>-3.7</b>			<b>-2.2</b>
Carne de Ave 3/	2.60	2 150	2 058	-4.3	5 480	5 247	-4.2
Huevo	3.94	794	724	-8.9	2 513	2 387	-5.0
Carne de vacuno 3/	1.82	553	553	0.0	1 575	1 577	0.1
Leche	3.65	4 255	4 165	-2.1	12 739	13 041	2.4
Carne de Ovíno 3/	0.50	122	115	-5.9	373	351	-5.8
Carne de Porcino 3/	0.58	159	170	6.9	498	509	2.1
Carne de Caprino 3/	0.27	70	68	-3.9	216	207	-4.1
<b>SECTOR AGROPECUARIO</b>	<b>100.00</b>			<b>-24.5</b>			<b>-11.6</b>

1/ Cifras preliminares

2/ A precios de 2007

3/ Peso neto

Fuente: Ministerio de Agricultura y Riego

Elaboración: BCRP, Sucursal Piura. Departamento de Estudios Económicos

- En el primer trimestre, la producción agrícola se contrajo en 11,6 por ciento respecto de análogo período del año previo, debido principalmente a menores cosechas de caña de azúcar (-37,9 por ciento), mango (-32,5 por ciento) y arroz (-43,0 por ciento).
- En lo que va de la actual campaña agrícola (agosto 2014 – marzo 2015), se llegaron a instalar 80,1 miles de hectáreas de cultivos transitorios, lo que supuso una expansión del 26,1 por ciento con relación a similar período de la campaña anterior. Esto respondió básicamente al incremento en la instalación de arroz (26,1 por ciento) y maíz amarillo duro (28,4 por ciento), en un contexto dentro del cual las condiciones hídricas mejoraron respecto de la campaña pasada. En efecto, la represa de Tinajones albergaba al final del mes un volumen de 187 millones de m<sup>2</sup>, lo que equivale al 60,9 por ciento de su capacidad efectiva actual y a un incremento del 19,7 por ciento con relación al volumen de marzo del año anterior.

**CUADRO N° 3  
SUPERFICIE SEMBRADA**  
(Hectáreas)

CULTIVO	Campaña Agrícola <sup>2/</sup>		Variación	
	2013/2014	2014/2015	Absoluta	Porcentual
<b>CULTIVOS TRANSITORIOS</b>	<b>63 507</b>	<b>80 107</b>	<b>16 600</b>	<b>26.1</b>
Algodón	2 115	3 013	898	42.5
Arroz	40 680	51 281	10 601	26.1
Camote	253	753	500	197.6
Frijol Caupí	606	1 552	946	156.1
Frijol G/S	359	446	87	24.2
Maíz Amarillo Duro	7 049	9 053	2 004	28.4
Maíz Amiláceo	1 331	2 147	816	61.3
Maíz Choclo	1 354	1 657	303	22.4
Menestras	2 615	2 601	- 14	-0.5
Papa	580	505	- 75	-12.9
Páprika	2	0	- 2	-100.0
Piquillo	0	100	100	n.d.
Trigo	1 676	1 705	29	1.7
Yuca	515	552	37	7.2
Otros	4 372	4 742	370	8.5
<b>Total</b>	<b>63 507</b>	<b>80 107</b>	<b>16 600</b>	<b>26.1</b>

1/ Cifras preliminares

2/ De agosto a marzo

FUENTE: Dirección Regional de Agricultura de Lambayeque

## 1.2 Sector pesca

- En marzo, la actividad pesquera destinada al consumo en estado fresco decreció en 6,4 por ciento respecto a similar mes del año anterior. Las especies con mayor desembarque fueron jurel, bonito, lisa y caballa. No obstante, en el primer trimestre, el sector registró una expansión de 15,1 por ciento.

**CUADRO N° 4  
SECTOR PESCA 1/**  
(En toneladas)

	MARZO			ENERO - MARZO		
	2014	2015	Var.% 1/	2014	2015	Var.% 1/
<b>CONSUMO HUMANO DIRECTO</b>						
Fresco	1 059	1 368		3 554	4 588	
<b>TOTAL</b>			<b>- 6.4</b>			<b>15.1</b>

1/ Variación en términos reales a precios de 2007.

Fuente: Gerencia Regional de la Producción - Lambayeque

Elaboración: BCRP Sucursal Piura. Departamento de Estudios Económicos

## 2. Otros indicadores sectoriales

### 2.1 Sector manufactura

- En marzo, la actividad manufacturera decreció en 1,7 por ciento respecto de similar mes del año previo, merced básicamente a la contracción en la producción de azúcar (-49,7 por ciento) que, sin embargo, fue compensada parcialmente por la recuperación del arroz pilado (4,4 por ciento). En el caso de la industria azucarera, hubo menor disponibilidad de caña de azúcar debido a deficiencias en el riego y la fertilización de este cultivo, lo cual incidió también en un menor contenido de sacarosa (azúcares) en la caña; además, influyó la ocurrencia de conflictos laborales. De otro lado, en el primer trimestre, el sector se contrajo en 14,3 por ciento.

**CUADRO N° 5**  
**SECTOR MANUFACTURA 1/ 2/**  
(Variación % real respecto a similar periodo del año anterior)

Ramas de actividad	Estructura porcentual 2012 2/	MARZO	ENERO-MARZO
		Var.%	Var.%
<b>MANUFACTURA PRIMARIA</b>	<b>86.2</b>	<b>-2.6</b>	<b>-15.3</b>
Arroz pilado	48.4	4.4	-8.4
Azúcar	37.8	-49.7	-46.0
<b>MANUFACTURA NO PRIMARIA</b>	<b>13.8</b>	<b>144.8</b>	<b>89.4</b>
Café soluble	11.6	-34.6	7.5
Jugos de fruta	0.2	238.4	114.4
Aceite esencial de limón	0.6	n.d.	30.0
Cáscara deshidratada de limón	0.3	-37.2	-35.0
Alcohol etílico	1.1	-46.9	-41.8
<b>SECTOR MANUFACTURA</b>	<b>100.0</b>	<b>-1.7</b>	<b>-14.3</b>

1/ Cifras preliminares.

2/ A precios de 2007.

Fuente: Empresas Industriales y MINAGRI

**GRÁFICO N° 1**  
**CRECIMIENTO DE LA MANUFACTURA**  
(Variación % real respecto a similar mes del año anterior)



Fuente: BCRP, Sucursal Piura en base a información de empresas y MINAGRI.

## 2.2 Sector construcción

- En el mes bajo análisis, los despachos de cemento decrecieron 4,5 por ciento en relación con marzo del año pasado. Influyó la caída en la inversión pública. En el primer trimestre, la caída de dichos despachos fue de 8,5 por ciento.

**GRÁFICO N° 2**  
**CRECIMIENTO DE LOS DESPACHOS DE CEMENTO**  
(Variación % real respecto a similar mes del año anterior)

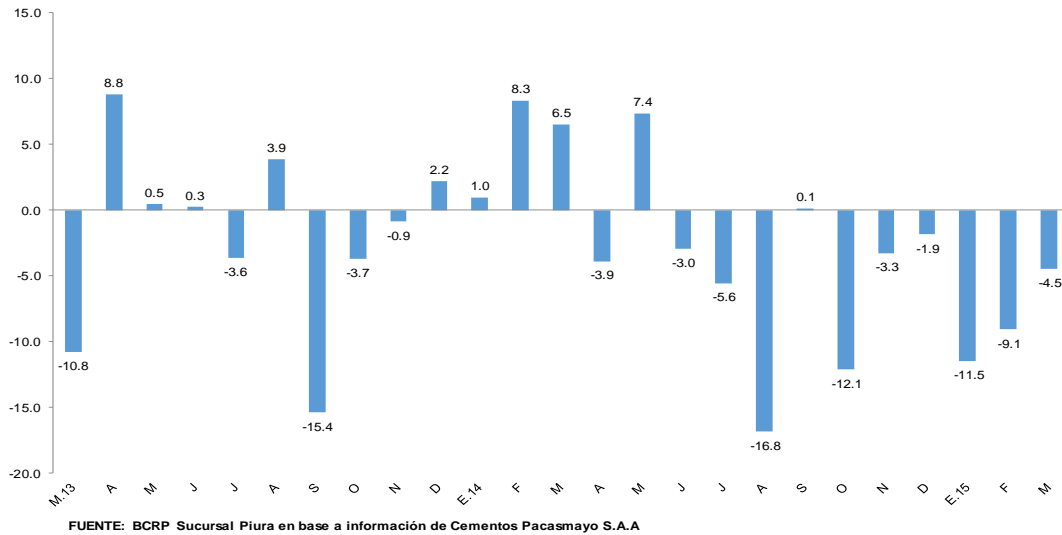

## 2.3 Arribos a los establecimientos de hospedaje

- En marzo, el número de arribos a establecimientos de hospedaje disminuyó en 6,3 por ciento respecto de similar mes del año anterior. Este resultado obedeció a la menor llegada de visitantes nacionales (-6,1 por ciento interanual) y extranjeros (-12,6 por ciento). En el primer bimestre, el flujo de visitantes se contrajo en 2,4 por ciento.

**GRÁFICO N° 3**  
**CRECIMIENTO DE ARRIBOS A ESTABLECIMIENTOS DE HOSPEDAJE**  
(Variación %)

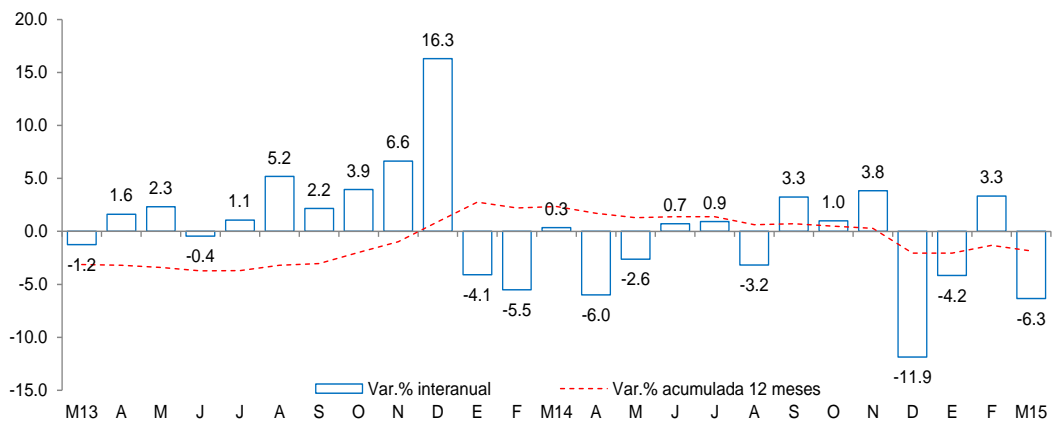

Fuente: Encuesta Mensual a Establecimientos de Hospedaje Temporal- MINCETUR



## II. SECTOR EXTERNO

### 1. Exportaciones

- En marzo, las exportaciones de Lambayeque totalizaron US\$ 23,8 millones, es decir, 14,7 por ciento más respecto a igual mes del año pasado. Las exportaciones no tradicionales mostraron un incremento de 18,0 por ciento que compensó la caída de 6,3 por ciento en las exportaciones tradicionales.
- En el caso de los productos tradicionales (US\$ 2,6 millones), su desempeño negativo se explica por la menor venta de café (-2,4 por ciento) y de azúcar (-72,1 por ciento).
- En relación con los productos no tradicionales (US\$ 21,2 millones), el comportamiento positivo es atribuible principalmente a las mayores ventas de mangos (53,6 por ciento), jugo de maracuyá (149,4 por ciento), paltas (192,4 por ciento), cortezas de limón (149,4 por ciento), aceite esencial de limón (779,2 por ciento) y uvas (594,3 por ciento), que contrarrestaron la caída en pimientos preparados (-5,2 por ciento), bananas (-47,1 por ciento) y frijoles (-26,7 por ciento).
- En el primer trimestre, las exportaciones ascendieron a US\$ 77,3 millones, lo que significó una expansión de 12,9 por ciento en relación con similar período del año previo. Los principales países de destino fueron Estados Unidos (38,7 por ciento), Países Bajos (15,7 por ciento), Ecuador (8,4 por ciento), Reino Unido (5,1 por ciento), Alemania (3,7 por ciento), Corea del Sur (3,7 por ciento) y Canadá (3,0 por ciento).

**CUADRO Nº 6**  
**EXPORTACIONES POR GRUPO DE PRODUCTOS 1/**  
(Valor FOB en millones de US\$)

	Estructura % 2013	MARZO			ENERO-MARZO		
		2014	2015	Var %	2014	2015	Var %
<b>PRODUCTOS TRADICIONALES</b>	<b>31.9%</b>	<b>2.8</b>	<b>2.6</b>	<b>-6.3</b>	<b>6.6</b>	<b>7.1</b>	<b>6.4</b>
Agropecuario	31.9%	2.8	2.6	-6.3	6.6	7.1	6.4
<b>PRODUCTOS NO TRADICIONALES</b>	<b>68.1%</b>	<b>17.9</b>	<b>21.2</b>	<b>18.0</b>	<b>61.9</b>	<b>70.3</b>	<b>13.6</b>
Agropecuario	66.1%	17.5	19.9	13.5	61.2	68.5	11.8
Químico	1.1%	0.2	1.1	422.8	0.4	1.1	197.4
Otros	0.9%	0.2	0.2	-7.7	0.3	0.7	163.4
<b>TOTAL EXPORTACIONES</b>	<b>100.0%</b>	<b>20.7</b>	<b>23.8</b>	<b>14.7</b>	<b>68.5</b>	<b>77.3</b>	<b>12.9</b>

1/ Cifras preliminares

3/ En base a la estructura de similar período de 2013

Fuente: SUNAT

Elaboración: BCRP Sucursal Piura. Departamento de Estudios Económicos

## III. ASPECTOS LABORALES

### 1. Empleo

- En marzo, el empleo en la ciudad de Chiclayo, en empresas privadas formales de 10 a más trabajadores, presentó una caída del 4,0 por ciento con relación a análogo mes del año anterior. Este comportamiento se debió básicamente a la menor contratación de personal en los sectores manufacturero (-10,1 por ciento) y de servicios (-6,2 por ciento); en el primero de estos casos fue determinante el desempeño negativo de la rama fabril azucarera.

**CUADRO N° 7**  
**CIUDAD DE CHICLAYO: ÍNDICE MENSUAL DE EMPLEO EN EMPRESAS PRIVADAS FORMALES DE 10 Y MÁS TRABAJADORES POR RAMA DE ACTIVIDAD ECONÓMICA 1/**

Sectores	Marzo			Enero-Marzo		
	2014	2015	Var. %	2014	2015	Var. %
Extractiva 2/	156.9	154.7	-1.4	146.9	156.7	6.6
Industria manufacturera	103.4	93.0	-10.1	101.8	93.2	-8.4
Comercio	107.8	108.4	0.6	108.2	109.1	0.8
Transporte, almacenes y comunicaciones	98.6	106.1	7.5	97.7	105.3	7.9
Servicios 3/	93.8	88.0	-6.2	92.6	86.7	-6.4
<b>Total</b>	<b>104.3</b>	<b>100.2</b>	<b>-4.0</b>	<b>102.8</b>	<b>99.9</b>	<b>-2.8</b>

Nota: La información corresponde al primer día de cada mes.

1/ Cifras preliminares.

2/ Conformada por las subramas agricultura, pesca y minería.

3/ Conformada por las subramas servicios prestados a empresas, restaurantes y hoteles, establecimientos financieros, enseñanza, servicios sociales y comunales; y electricidad, gas y agua.

Fuente: MTPE - Encuesta Nacional de Variación del Empleo (ENVME)

Elaboración: BCRP, Sucursal Piura. Departamento de Estudios Económicos.

**GRÁFICO N° 4**  
**CIUDAD DE CHICLAYO: EMPLEO FORMAL URBANO EN EMPRESAS DE 10 Y MÁS TRABAJADORES**

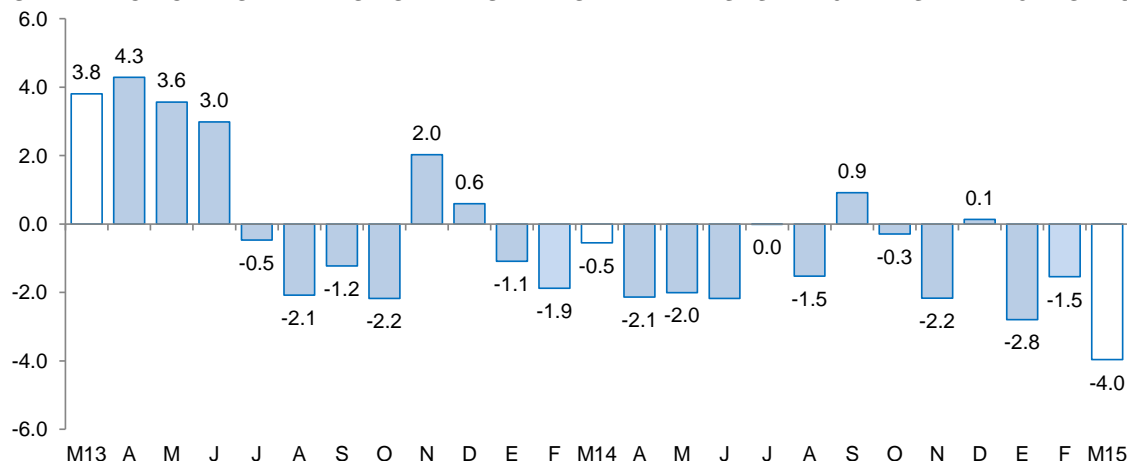

Fuente: Ministerio de Trabajo y Promoción del Empleo

## IV. CRÉDITO Y DEPÓSITOS

### 1. Crédito

- En marzo, el crédito registró un aumento de 7,1 por ciento interanual, lo cual significó un ritmo de crecimiento menor al registrado en similar mes del año previo (10,6 por ciento).
- Según tipo de moneda, el crédito en moneda nacional creció en 13,9 por ciento interanual, en tanto que las colocaciones en moneda extranjera decrecieron en 25,5 por ciento. El 87,9 por ciento del crédito fue otorgado en moneda nacional.
- Por tipo de institución, el crédito otorgado por la banca múltiple, que concentra el 75,0 por ciento del total, mostró un crecimiento de 8,0 por ciento. De otro lado, el crédito de Agrobanco mostró la mayor expansión (40,7 por ciento interanual), aunque partiendo de una base reducida. Asimismo, los préstamos concedidos por las entidades no bancarias

aumentaron levemente en 0,8 por ciento, en medio de una significativa disminución de las colocaciones por parte de las empresas financieras (-24,4 por ciento).

**CUADRO Nº 8**  
**CRÉDITO 1/**  
(Saldos en millones de nuevos soles)

	Saldos en millones de nuevos soles		Tasa de crecimiento (%)	
	feb-15	mar-15	Mes	12 Meses
<b>Banco de la Nación</b>	<b>178</b>	<b>178</b>	<b>0.4</b>	<b>9.9</b>
<b>Agrobanco</b>	<b>100</b>	<b>101</b>	<b>1.4</b>	<b>40.7</b>
<b>Banca Múltiple</b>	<b>3,501</b>	<b>3,675</b>	<b>5.0</b>	<b>8.0</b>
<b>Instituciones No Bancarias</b>	<b>1,092</b>	<b>947</b>	<b>-13.3</b>	<b>0.8</b>
Financieras	383	237	-38.0	-24.4
Cajas Municipales	585	585	0.0	19.7
Cajas Rurales	24	24	-0.3	-24.9
Edpymes	100	100	0.2	-4.0
Arrendamiento Financiero	0	0	-	-
<b>TOTAL</b>	<b>4,870</b>	<b>4,902</b>	<b>0.7</b>	<b>7.1</b>
<b>Empresas</b>	<b>2,874</b>	<b>2,896</b>	<b>0.8</b>	<b>3.4</b>
<b>Personas</b>	<b>1,995</b>	<b>2,005</b>	<b>0.5</b>	<b>12.9</b>
Consumo	1,210	1,212	0.2	11.3
Hipotecario	785	793	1.0	15.6
MN	4,224	4,310	2.0	13.9
ME	646	592	-8.4	-25.5
ME (Mill. US\$)	217	199	-8.4	-25.5

Fuente: SBS y AFP.

Elaboración: BCRP, Sucursal Piura. Departamento de Estudios Económicos.

**GRÁFICO Nº 5**  
**CRECIMIENTO DEL CRÉDITO 1/**  
(Variación % respecto a similar mes del año anterior)

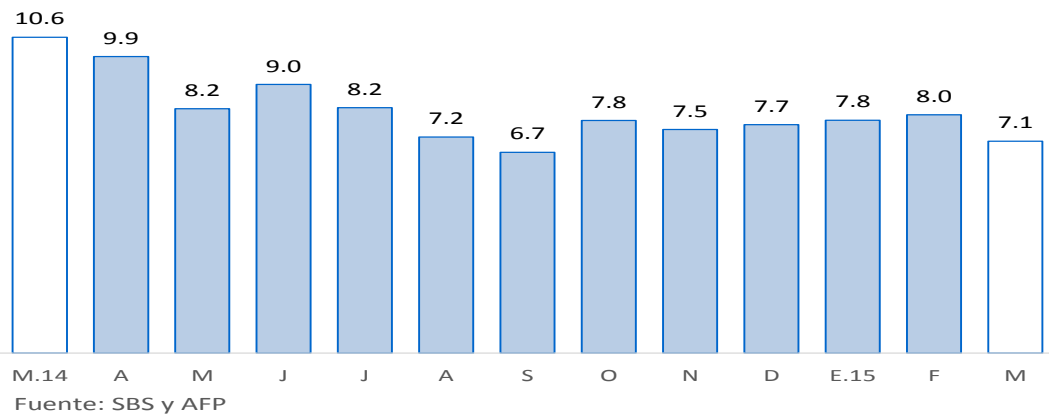

1/ Comprende banca múltiple, cajas municipales, cajas rurales, edpymes y financieras. Por falta de disponibilidad de series de crédito del Banco de la Nación y Agrobanco, no se consideran en el presente gráfico.

- Según tipo de crédito, el financiamiento a personas creció 12,9 por ciento, impulsado por la expansión del crédito de consumo e hipotecario (11,3 y 15,6 por ciento, respectivamente). Por otra parte, el financiamiento a empresas registró un incremento de 3,4 por ciento interanual.

**GRÁFICO Nº 6**  
**EVOLUCIÓN DEL TIPO DE CRÉDITO**  
 (Variación % respecto a similar mes del año anterior)

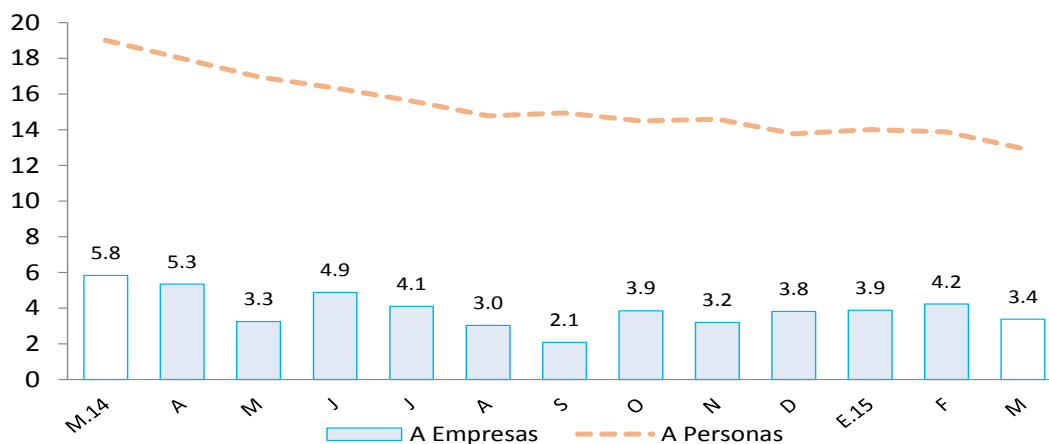

- La tasa de morosidad registrada en febrero fue de 4,2 por ciento, 0,1 de punto porcentual más respecto al mismo mes de 2014. La morosidad de la banca múltiple fue de 4,3 por ciento; la de las cajas municipales, de 4,1 por ciento; la de las cajas rurales, de 10,8 por ciento; Edpymes, 5,2 por ciento; Agrobanco, 2,3 por ciento y Banco de la Nación, 0,5 por ciento.

**GRÁFICO Nº 7**  
**MOROSIDAD**  
 (En porcentaje)

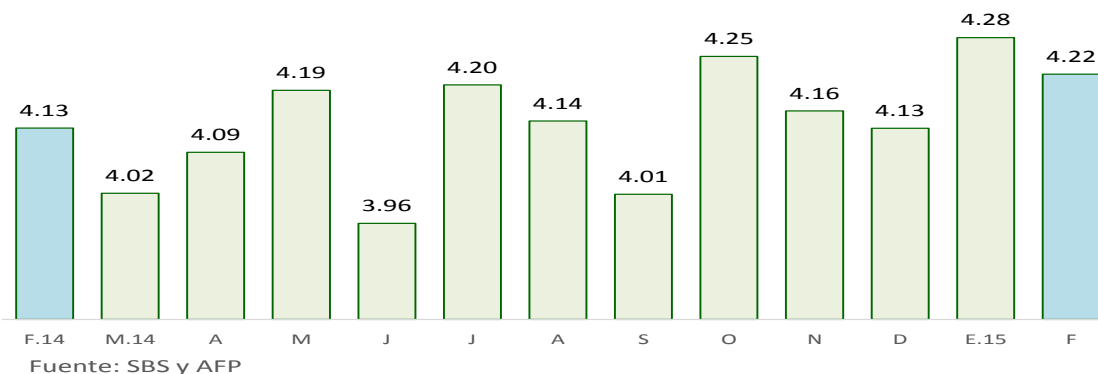

FUENTE: Superintendencia de Banca, Seguros y AFP (SBS).

ELABORACIÓN: BCRP - Sucursal Piura. Departamento de Estudios Económicos

## 2. Depósitos

- En marzo, los depósitos en las instituciones financieras aumentaron 3,8 por ciento interanual.
- Por tipo de moneda, los depósitos en nuevos soles crecieron 6,4 por ciento interanual, mientras que las captaciones en moneda extranjera disminuyeron en 5,0 por ciento. La tasa de dolarización de los depósitos fue de 21,4 por ciento, 1,9 por ciento menos que la tasa registrada en análogo mes del año pasado.
- Según tipo de depósito, los ahorros corrientes, que concentran el 43,0 por ciento del total, mostraron un crecimiento interanual de 10,3 por ciento, así como los depósitos a plazos, 1,8 por ciento; en contraste, los depósitos a la vista, se contrajeron en 4,1 por ciento.

**CUADRO Nº 9**  
**DEPÓSITOS 1/**  
(Saldos en millones de nuevos soles)

	Saldos en millones de nuevos soles		Tasa de crecimiento (%)	
	Feb-15	Mar-15	Mes	12 Meses
<b>Banco de la Nación</b>	<b>363</b>	<b>348</b>	<b>-4.1</b>	<b>-1.5</b>
<b>Banca Múltiple</b>	<b>1,366</b>	<b>1,406</b>	<b>3.0</b>	<b>5.3</b>
<b>Instituciones No Bancarias</b>	<b>453</b>	<b>452</b>	<b>-0.1</b>	<b>3.6</b>
Financieras	26	25	-3.4	5.8
Cajas Municipales	380	381	0.2	2.8
Cajas Rurales	46	46	-0.4	9.2
<b>TOTAL</b>	<b>2,181</b>	<b>2,207</b>	<b>1.2</b>	<b>3.8</b>
Vista	459	498	8.5	-4.1
Ahorro	965	949	-1.7	10.3
A plazo	757	760	0.4	1.8
MN	1,694	1,735	2.4	6.4
ME	488	472	-3.3	-5.0
ME (Mill. US\$)	164	158	-3.3	-5.0

Fuente: SBS y AFP.

Elaboración: BCRP, Sucursal Piura. Departamento de Estudios Económicos.

- Por tipo de instituciones, los depósitos en la banca múltiple, que concentra el 63,7 por ciento del total, aumentaron en 5,3 por ciento interanual, en tanto que las captaciones en las instituciones no bancarias lo hicieron en 3,6 por ciento.

**GRÁFICO Nº 8**  
**CRECIMIENTO DE LOS DEPÓSITOS 1/**  
(Variación % respecto a similar mes del año anterior)

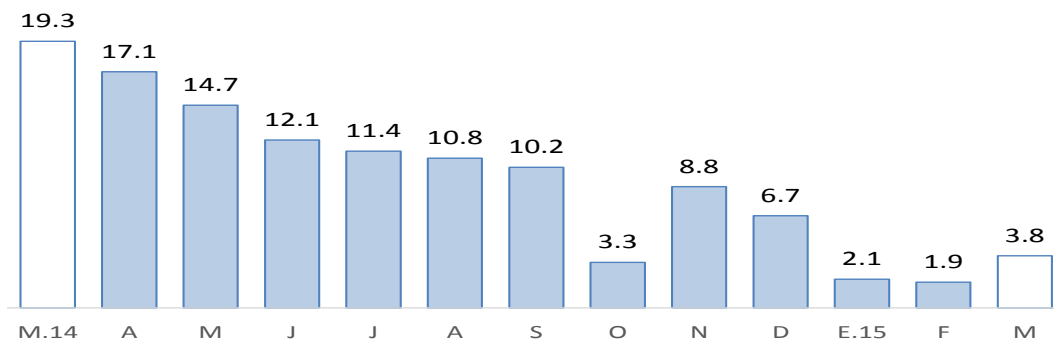

Fuente: SBS y AFP

1/ Comprende banca múltiple, cajas municipales, cajas rurales y financieras. Por falta de disponibilidad de series de depósitos del Banco de la Nación no se considera en el presente gráfico.

## V. GASTO PÚBLICO NO FINANCIERO

### 1. Gasto corriente no financiero

- En marzo, el gasto público corriente no financiero fue de S/.140 millones, aumentando en 2,4 por ciento interanual, debido al mayor gasto del Gobierno Nacional (9,4 por ciento), que compensó la disminución observada en el Gobierno Regional (-3,7 por ciento) y los

Gobiernos Locales (-2,2 por ciento). En el primer trimestre, el gasto corriente se contrajo en 2,1 puntos porcentuales respecto de análogo período del año previo.

**CUADRO Nº 10**  
**GASTO PÚBLICO 1/ 2/**  
(Millones de nuevos soles)

	MARZO			ENERO - MARZO		
	2014	2015	Var.% real	2014	2015	Var.% real
Gobierno Nacional	60	67	9.4	187	198	2.8
Gobierno Regional	52	52	-3.7	156	158	-1.7
Gobiernos Locales	21	21	-2.2	59	50	-18.5
<b>TOTAL</b>	<b>133</b>	<b>140</b>	<b>2.4</b>	<b>402</b>	<b>405</b>	<b>-2.1</b>

1/ Información actualizada al 31 de marzo de 2015.

2/ Comprende el gasto en remuneraciones, pensiones, bienes y servicios.

Fuente: Ministerio de Economía y Finanzas.

Elaboración: BCRP, Sucursal Piura. Departamento de Estudios Económicos.

## 2. Gasto de capital

- En el mes bajo análisis, la inversión pública, correspondiente a los tres niveles de gobierno, fue de S/.36 millones, resultando menor en 12,9 por ciento a la de similar período del año pasado. Este comportamiento obedeció al menor gasto de capital del Gobierno Nacional (-47,1 por ciento) y Gobierno Regional (-23,0 por ciento). En el primer trimestre, la inversión pública se contrajo en 64,1 por ciento, dentro de un contexto en el cual se produjo la renovación de buen número de autoridades locales.

**CUADRO Nº 11**  
**INVERSIÓN PÚBLICA 1/ 2/**  
(Millones de nuevos soles)

	MARZO			ENERO - MARZO		
	2014	2015	Var.% real	2014	2015	Var.% real
Gobierno Nacional	6	3	-47.1	23	8	-64.9
Gobierno Regional	18	14	-23.0	91	22	-77.0
Gobiernos Locales	16	18	11.1	31	24	-26.2
<b>Inversión Pública</b>	<b>40</b>	<b>36</b>	<b>-12.9</b>	<b>145</b>	<b>54</b>	<b>-64.1</b>

1/ Información actualizada al 31 de marzo de 2015.

2/ Comprende la adquisición de activos no financieros.

Fuente: Ministerio de Economía y Finanzas.

Elaboración: BCRP, Sucursal Piura. Departamento de Estudios Económicos.

- En cuanto al avance de la inversión pública, al finalizar marzo, éste fue del 5,4 por ciento del Presupuesto Institucional Modificado, correspondiendo al Gobierno Nacional una ejecución del 1,9 por ciento; al Gobierno Regional, del 7,8 por ciento y a los Gobiernos Locales, del 8,4 por ciento.

**GRÁFICO Nº 9**  
**CRECIMIENTO DE LA INVERSIÓN PÚBLICA 1/**  
 (Variación % real)

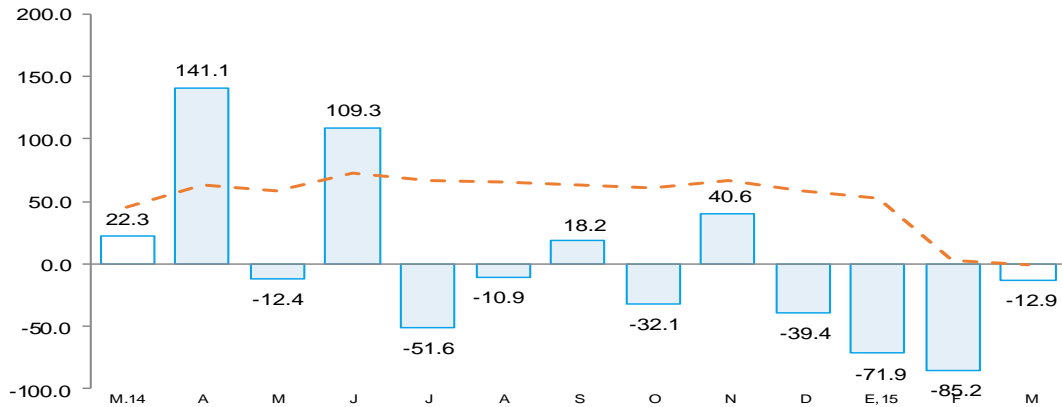

Fuente: Ministerio de Economía y Finanzas (MEF)

- La menor inversión del Gobierno Nacional obedeció a que en el mes bajo análisis no se hicieron obras de similar magnitud a las ejecutadas en análogo período del año pasado, cuando se realizó el mejoramiento y construcción de la IE Karl Weiss (S/.2,5 millones) y el acondicionamiento del paseo y construcción del malecón de la playa Puerto Eten (S/.1,4 millones).
- En el caso de la inversión del Gobierno Regional, su retroceso se explica por el menor gasto en infraestructura vial (-43,1 por ciento), infraestructura agrícola (-85,2 por ciento), instalaciones médicas (-66,7 por ciento) y en plazuelas, parques y jardines (-50,0 por ciento).
- Finalmente, el incremento de la inversión de los Gobiernos Locales es resultado de mayores desembolsos en instalaciones educativas (238,5 por ciento interanual) y en obras de agua y saneamiento (93,6 por ciento); estas últimas significaron un gasto de S/.6,0 millones, sobresaliendo las ejecutadas en las localidades de Pucalá (S/.1,0 millón), Pimentel (S/.1,1 millones) y Olmos (S/.1,7 millones).

**VI. ANEXOS**





ANEXO 1

LAMBAYEQUE: PRODUCCIÓN AGROPECUARIA 1/  
(TM)

	2014										2015			
	MAR	ABR	MAY	JUN	JUL	AGO	SEP	OCT	NOV	DIC	ENE	FEB	MAR	
<b>AGRICOLA</b>														<b>AGRICOLA</b>
Algodón	0	501	3 262	2 737	0	0	0	0	0	0	0	0	0	Algodón
Arroz	0	1 169	47 711	167 413	61 802	8 016	0	0	0	22 807	8 729	48	0	Arroz
Café	8	15	11	348	113	10	0	57	0	0	0	0	20	Café
Camote	664	349	1 187	856	1 228	3 093	3 486	9 255	13 204	5 320	2 105	652	1 234	Camote
Cebolla	1 243	651	1 022	1 159	872	2 108	1 735	1 550	1 555	3 205	612	740	898	Cebolla
Frijol caupi	107	35	84	37	110	263	204	585	1 082	468	18	58	38	Frijol caupi
Frijol grano seco	27	15	3	0	30	24	55	473	644	75	48	29	24	Frijol grano seco
Frijol palo verde	0	0	0	0	79	192	301	475	544	441	235	158	8	Frijol palo verde
Limón	3 978	3 699	4 906	4 793	4 392	4 802	4 331	5 286	1 284	3 932	5 592	5 643	5 418	Limón
Maíz amiláceo	327	468	498	225	210	433	339	866	1 156	615	134	73	167	Maíz amiláceo
Maíz amarillo duro	2 509	6 230	7 067	6 655	3 882	8 310	9 654	19 028	9 150	5 361	8 622	3 007	3 033	Maíz amarillo duro
Maíz choclo	1 331	1 590	1 277	1 717	2 555	3 540	2 269	2 366	264	912	1 529	953	1 520	Maíz choclo
Papa	1 470	0	165	600	1 440	650	642	1 750	1 050	1 820	240	200	410	Papa
Páprika	0	0	0	0	0	0	1 021	0	0	2 399	36	0	0	Páprika
Piquillo	0	0	0	0	0	0	1 097	1 050	5 872	3 844	7 877	0	0	Piquillo
Tomate	451	485	974	698	955	1 536	1 686	1 396	1 056	1 146	960	464	619	Tomate
Trigo	0	0	0	160	404	776	98	0	0	0	0	0	0	Trigo
Yuca	110	220	550	220	606	689	651	820	551	1 355	45	0	0	Yuca
Mango	18 376	0	0	0	0	0	0	0	0	88	7 344	20 419	3 983	Mango
Maracuyá	1 042	594	457	552	950	1 177	950	807	885	1 045	1 602	1 030	959	Maracuyá
Caña de azúcar*	178 537	194 793	261 188	218 354	236 399	251 014	245 427	260 513	246 766	234 023	167 249	148 829	111 239	Caña de azúcar*
<b>PECUARIO</b>														<b>PECUARIO</b>
Carne de ave <sup>2/</sup>	2 150	1 712	1 751	1 628	1 654	1 587	1 547	1 252	1 102	626	1 594	1 596	2 058	Carne de ave <sup>2/</sup>
Carne de caprino <sup>2/</sup>	70	72	74	80	82	78	82	79	72	78	72	68	68	Carne de caprino <sup>2/</sup>
Carne de ovino <sup>2/</sup>	122	123	130	131	123	128	132	129	129	116	119	117	115	Carne de ovino <sup>2/</sup>
Carne de porcino <sup>2/</sup>	159	163	168	166	169	174	172	162	152	156	173	166	170	Carne de porcino <sup>2/</sup>
Carne de vacuno <sup>2/</sup>	553	532	535	556	529	572	544	537	530	456	506	518	553	Carne de vacuno <sup>2/</sup>
Huevos	794	742	653	632	749	862	823	805	841	1 007	836	828	724	Huevos
Leche	4 255	4 261	4 270	4 281	4 294	4 304	4 315	2 635	4 260	4 476	4 479	4 398	4 165	Leche

1/ Cifras preliminares

2/ Peso neto

FUENTE : MINAGRI

ELABORACIÓN: BCRP Sucursal Piura. Departamento de Estudios Económicos



**ANEXO 2**

**LAMBAYEQUE: PRODUCCIÓN PESQUERA 1/  
(T.M.)**

	2014										2015			
	MAR	ABR	MAY	JUN	JUL	AGO	SEP	OCT	NOV	DIC	ENE	FEB	MAR	
<b>CHD 2/</b>	<b>1059</b>	<b>234</b>	<b>208</b>	<b>423</b>	<b>416</b>	<b>415</b>	<b>286</b>	<b>669</b>	<b>970</b>	<b>865</b>	<b>1911</b>	<b>1309</b>	<b>1368</b>	<b>CHD 2/</b>
1. Fresco	1059	234	208	423	416	415	286	669	970	865	1911	1309	1368	1. Fresco
<b>TOTAL</b>	<b>1 059</b>	<b>234</b>	<b>208</b>	<b>423</b>	<b>416</b>	<b>415</b>	<b>286</b>	<b>669</b>	<b>970</b>	<b>865</b>	<b>1 911</b>	<b>1 309</b>	<b>1 368</b>	<b>TOTAL</b>

1/ Cifras preliminares

2/ Consumo Humano Directo

FUENTE: Gerencia Regional de la Producción-Lambayeque

ELABORACIÓN: BCRP, Sucursal Piura. Departamento de Estudios Económicos

**ANEXO 3**

**LAMBAYEQUE: PRODUCCIÓN MANUFACTURERA 1/  
(Índice de volumen físico : 1998 = 100)**

DESCRIPCIÓN	2014										2015			DESCRIPCIÓN
	MAR	ABR	MAY	JUN	JUL	AGO	SEP	OCT	NOV	DIC	ENE	FEB	MAR	
<b>Manufactura Primaria</b>														<b>Manufactura Primaria</b>
Azúcar	152.2	208.7	304.4	210.9	163.6	235.0	236.2	198.4	156.1	204.5	158.4	149.9	76.6	Azúcar
Arroz pilado	595.7	603.8	559.6	558.4	654.2	619.4	540.8	617.8	547.1	677.6	569.3	535.0	622.1	Arroz pilado
<b>Manufactura No Primaria</b>														<b>Manufactura No Primaria</b>
Café soluble	60.3	43.8	59.0	54.0	42.6	46.3	66.2	52.1	53.9	49.3	59.6	35.4	39.4	Café soluble
Jugos de fruta	531.1	678.5	1100.0	1693.8	1971.6	2466.0	1651.7	430.0	1567.6	972.1	1776.2	3074.0	1797.3	Jugos de fruta
Aceite esencial de limón	0.0	173.6	28.9	187.1	38.6	108.0	0.0	0.0	0.0	0.0	0.0	0.0	125.4	Aceite esencial de limón
Cáscara de limón deshidratada	172.2	150.3	96.8	151.3	64.8	64.8	21.6	24.0	21.6	43.2	43.2	129.7	108.0	Cáscara de limón deshidratada
Alcohol etílico	26.1	36.1	33.6	32.5	33.4	30.8	35.1	22.0	15.2	13.3	13.8	18.0	13.9	Alcohol etílico
<b>TOTAL</b>	<b>349.8</b>	<b>372.7</b>	<b>386.1</b>	<b>354.9</b>	<b>383.1</b>	<b>392.9</b>	<b>355.1</b>	<b>374.8</b>	<b>328.6</b>	<b>406.7</b>	<b>343.0</b>	<b>326.2</b>	<b>344.0</b>	<b>TOTAL</b>

1/ Cifras Preliminares

FUENTE: MINAGRI y empresas industriales

ELABORACIÓN: BCRP Sucursal Piura. Departamento de Estudios Económicos



**ANEXO 4**

**LAMBAYEQUE: PRODUCCIÓN MANUFACTURERA 1/  
(Variación Porcentual) 2/**

DESCRIPCIÓN	2014												2015			DESCRIPCIÓN
	ENE	FEB	MAR	ABR	MAY	JUN	JUL	AGO	SEP	OCT	NOV	DIC	ENE	FEB	MAR	
<b>Manufactura Primaria</b>	<b>-10.9</b>	<b>15.3</b>	<b>-10.0</b>	<b>8.2</b>	<b>16.9</b>	<b>-21.9</b>	<b>-2.6</b>	<b>0.4</b>	<b>10.6</b>	<b>9.9</b>	<b>-11.7</b>	<b>-16.8</b>	<b>-17.3</b>	<b>-23.8</b>	<b>-2.6</b>	<b>Manufactura Primaria</b>
Arroz pilado	-9.3	8.7	-16.0	0.3	5.9	-25.1	-0.3	5.3	27.6	19.9	-7.3	-17.1	-12.5	-16.3	4.4	Arroz pilado
Azúcar	-17.2	47.4	71.8	76.7	73.4	-3.7	-15.6	-17.1	-27.3	-23.7	-31.4	-15.4	-38.3	-50.7	-49.7	Azúcar
<b>Manufactura No Primaria</b>	<b>67.4</b>	<b>-19.8</b>	<b>-13.9</b>	<b>-18.4</b>	<b>94.6</b>	<b>21.5</b>	<b>7.9</b>	<b>46.6</b>	<b>65.1</b>	<b>-39.4</b>	<b>125.2</b>	<b>64.5</b>	<b>13.5</b>	<b>158.9</b>	<b>144.8</b>	<b>Manufactura No Primaria</b>
Café soluble	38.1	-57.6	28.3	9.4	18.6	5.0	-4.9	-23.0	-1.2	18.4	12.6	73.9	25.4	105.4	-34.6	Café soluble
Maracuyá en jugo	82.2	67.4	-11.8	-31.1	187.6	90.0	13.4	61.6	86.1	-51.5	182.3	65.3	18.3	187.8	238.4	Maracuyá en jugo
Aceite esencial de limón	-58.3	-96.5	-100.0	n.d.	-81.3	-83.9	-81.8	-22.2	-100.0	n.d.	n.d.	n.d.	-100.0	-100.0	n.d.	Aceite esencial de limón
Cáscara de limón deshidratada	-16.7	n.d.	33.4	-20.7	-35.8	15.8	0.4	50.0	n.d.	n.d.	0.0	100.1	-59.9	-14.7	-37.2	Cáscara de limón deshidratada
Alcohol etílico	60.3	57.2	-15.2	-7.4	22.0	18.5	24.8	-13.0	21.3	0.7	-50.6	16.2	-48.2	-29.7	-46.9	Alcohol etílico
<b>TOTAL</b>	<b>-10.4</b>	<b>14.9</b>	<b>-10.0</b>	<b>8.0</b>	<b>17.4</b>	<b>-21.5</b>	<b>-2.4</b>	<b>1.0</b>	<b>11.1</b>	<b>9.5</b>	<b>-10.9</b>	<b>-16.5</b>	<b>-17.0</b>	<b>-22.3</b>	<b>-1.7</b>	<b>TOTAL</b>

1/ Cifras Preliminares

2/ Variación mayor a 1000 por ciento.

FUENTE: MINAGRI y empresas industriales

ELABORACION: BCRP. Sucursal Piura. Departamento de Estudios Económicos.

**ANEXO 5**

**LAMBAYEQUE: EXPORTACIONES FOB POR GRUPOS DE PRODUCTO 1/**  
(Millones de US\$)

TIPO	2014										2015			TIPO
	MAR	ABR	MAY	JUN	JUL	AGO	SEP	OCT	NOV	DIC	ENE	FEB	MAR	
<b>I. Productos Tradicionales</b>	<b>2.8</b>	<b>2.0</b>	<b>3.4</b>	<b>6.0</b>	<b>17.4</b>	<b>20.4</b>	<b>26.1</b>	<b>27.1</b>	<b>25.6</b>	<b>18.0</b>	<b>2.1</b>	<b>2.3</b>	<b>2.6</b>	<b>I. Productos Tradicionales</b>
Agropecuario	2.8	2.0	3.4	6.0	16.2	20.4	23.8	27.1	23.1	18.0	2.1	2.3	2.6	Agropecuario
Minería	0.0	0.0	0.0	0.0	1.3	0.0	2.3	0.0	2.5	0.0	0.0	0.0	0.0	Minería
<b>II. Productos No Tradicionales</b>	<b>17.9</b>	<b>16.1</b>	<b>25.3</b>	<b>25.4</b>	<b>17.0</b>	<b>20.6</b>	<b>21.4</b>	<b>27.8</b>	<b>34.5</b>	<b>31.4</b>	<b>21.7</b>	<b>26.7</b>	<b>21.2</b>	<b>II. Productos No Tradicionales</b>
Agropecuario	17.5	14.8	24.8	24.5	16.1	20.2	20.5	27.3	34.0	31.0	21.3	26.6	19.9	Agropecuario
Maderas y Papeles	0.0	0.0	0.0	0.0	0.0	0.0	0.0	0.0	0.0	0.0	0.0	0.0	0.0	Maderas y Papeles
Metal-Mecánico	0.0	0.4	0.0	0.0	0.0	0.0	0.0	0.1	0.0	0.0	0.0	0.0	0.0	Metal-Mecánico
Minería No Metálica	0.0	0.0	0.0	0.0	0.0	0.0	0.0	0.0	0.0	0.0	0.0	0.0	0.0	Minería No Metálica
Pesquero	0.1	0.2	0.1	0.1	0.1	0.0	0.0	0.0	0.0	0.1	0.1	0.0	0.0	Pesquero
Químico	0.2	0.6	0.2	0.8	0.3	0.4	0.1	0.0	0.3	0.1	0.0	0.0	1.1	Químico
Resto de No Tradicionales	0.0	0.0	0.0	0.0	0.0	0.0	0.0	0.0	0.0	0.0	0.1	0.0	0.0	Resto de No Tradicionales
Sidero-Metalúrgico y Joyería	0.0	0.0	0.0	0.0	0.0	0.0	0.0	0.0	0.0	0.0	0.0	0.0	0.0	Sidero-Metalúrgico y Joyería
Textil	0.1	0.0	0.1	0.0	0.5	0.0	0.7	0.4	0.1	0.1	0.1	0.1	0.1	Textil
<b>TOTAL EXPORTACIONES</b>	<b>20.7</b>	<b>18.1</b>	<b>28.7</b>	<b>31.4</b>	<b>34.4</b>	<b>41.0</b>	<b>47.4</b>	<b>54.9</b>	<b>60.0</b>	<b>49.4</b>	<b>23.8</b>	<b>29.1</b>	<b>23.8</b>	<b>TOTAL EXPORTACIONES</b>

1/ Cifras preliminares

FUENTE : SUNAT

ELABORACIÓN: BCRP Sucursal Piura. Departamento de Estudios Económicos



**ANEXO 6**

**LAMBAYEQUE: EXPORTACIONES DE PRODUCTOS NO TRADICIONALES 1/  
(Millones de US\$)**

TIPO	2014										2015			TIPO
	MAR	ABR	MAY	JUN	JUL	AGO	SEP	OCT	NOV	DIC	ENE	FEB	MAR	
Arroz	0.0	0.0	0.0	0.0	0.0	0.0	0.0	0.0	0.0	0.0	0.0	0.0	0.0	Arroz
Bananas	0.2	0.0	0.0	0.1	0.1	0.2	0.1	0.0	0.1	0.2	0.1	0.1	0.1	Bananas
Cortezas de limon	0.4	0.3	0.2	0.3	0.1	0.1	0.0	0.1	0.0	0.1	0.1	0.6	0.9	Cortezas de limon
Jugo de limon	0.3	0.4	0.4	0.4	0.2	0.0	0.1	0.0	0.2	0.0	0.1	0.2	0.2	Jugo de limon
Jugo de maracuya	0.7	0.7	1.1	2.5	3.7	4.3	2.3	0.5	1.4	1.0	1.3	3.0	1.8	Jugo de maracuya
Mangos	3.1	1.0	0.5	0.4	0.3	0.1	0.2	0.0	0.0	0.7	4.7	11.2	4.7	Mangos
Paltas	0.4	2.9	9.9	9.7	0.9	0.4	0.0	0.0	0.0	0.0	0.0	0.1	1.3	Paltas
Uvas	0.0	0.0	0.0	0.0	0.0	0.0	1.2	6.9	15.6	12.7	2.2	0.5	0.2	Uvas
Otras frutas	1.2	1.0	2.0	1.3	0.5	0.5	0.3	0.2	0.1	0.0	0.1	0.0	0.1	Otras frutas
Frijoles	0.7	0.3	0.5	0.8	0.5	1.3	2.7	3.7	3.2	2.8	1.3	1.1	0.5	Frijoles
Pimientos preparados	3.7	2.8	3.1	2.0	2.0	4.4	5.6	6.1	5.2	3.7	3.0	3.2	3.5	Pimientos preparados
Otras legumbres	2.5	2.2	2.6	3.3	3.7	3.0	2.8	3.2	2.7	2.9	2.6	1.6	2.6	Otras legumbres
Tabaco	0.4	0.1	0.4	0.3	0.0	0.1	0.3	0.0	0.0	0.0	0.0	0.0	0.0	Tabaco
Cacao	0.1	0.0	0.0	0.0	0.0	0.1	0.0	0.0	0.0	0.0	0.1	0.0	0.0	Cacao
Manteca de cacao	0.1	0.1	0.3	0.1	0.3	0.2	0.2	0.2	0.0	0.0	0.0	0.1	0.1	Manteca de cacao
Paprika	0.1	0.0	0.0	0.1	0.0	0.0	0.0	0.4	0.6	0.5	0.0	0.1	0.0	Paprika
Otros prod.agropec. no tradicionales	3.5	3.1	3.7	3.3	3.7	5.5	4.7	6.0	4.8	6.4	5.7	4.8	3.8	Otros prod.agropec. no tradicionales
<b>AGROPECUARIOS</b>	<b>17.5</b>	<b>14.8</b>	<b>24.8</b>	<b>24.5</b>	<b>16.1</b>	<b>20.2</b>	<b>20.5</b>	<b>27.3</b>	<b>34.0</b>	<b>31.0</b>	<b>21.3</b>	<b>26.6</b>	<b>19.9</b>	<b>AGROPECUARIOS</b>
Aceite esencial de limon	0.1	0.6	0.2	0.7	0.2	0.3	0.0	0.0	0.0	0.0	0.0	0.0	1.1	Aceite esencial de limon
Otros productos quimicos	0.1	0.0	0.1	0.1	0.1	0.1	0.1	0.0	0.3	0.1	0.0	0.0	0.0	Otros productos quimicos
<b>QUIMICOS</b>	<b>0.2</b>	<b>0.6</b>	<b>0.2</b>	<b>0.8</b>	<b>0.3</b>	<b>0.4</b>	<b>0.1</b>	<b>0.0</b>	<b>0.3</b>	<b>0.1</b>	<b>0.0</b>	<b>0.0</b>	<b>1.1</b>	<b>QUIMICOS</b>
<b>OTROS NO TRADICIONALES</b>	<b>0.2</b>	<b>0.7</b>	<b>0.3</b>	<b>0.1</b>	<b>0.6</b>	<b>0.1</b>	<b>0.8</b>	<b>0.5</b>	<b>0.2</b>	<b>0.3</b>	<b>0.3</b>	<b>0.2</b>	<b>0.2</b>	<b>OTROS NO TRADICIONALES</b>
<b>TOTAL DE EXPORTACIONES NO TRADICIONALES</b>	<b>17.9</b>	<b>16.1</b>	<b>25.3</b>	<b>25.4</b>	<b>17.0</b>	<b>20.6</b>	<b>21.4</b>	<b>27.8</b>	<b>34.5</b>	<b>31.4</b>	<b>21.7</b>	<b>26.7</b>	<b>21.2</b>	<b>TOTAL DE EXPORTACIONES NO TRADICIONALES</b>

<sup>1</sup>Cifras preliminares

FUENTE: SUNAT

ELABORACIÓN: BCRP Sucursal Piura. Departamento de Estudios Económicos



**ANEXO 7**

**LAMBAYEQUE: INGRESOS CORRIENTES DEL GOBIERNO CENTRAL 1/  
(Millones de nuevos soles)**

	2014										2015			
	MAR	ABR	MAY	JUN	JUL	AGO	SEP	OCT	NOV	DIC	ENE	FEB	MAR	
<b>I. Ingresos Tributarios</b>	<b>50.9</b>	<b>55.6</b>	<b>42.2</b>	<b>43.6</b>	<b>42.6</b>	<b>44.5</b>	<b>55.6</b>	<b>47.2</b>	<b>45.8</b>	<b>52.8</b>	<b>53.5</b>	<b>39.0</b>	<b>48.9</b>	<b>I. Ingresos Tributarios</b>
<b>1. Impuestos a los ingresos</b>	<b>26.0</b>	<b>29.3</b>	<b>18.7</b>	<b>16.6</b>	<b>16.2</b>	<b>17.2</b>	<b>18.4</b>	<b>18.4</b>	<b>18.0</b>	<b>22.7</b>	<b>21.1</b>	<b>16.3</b>	<b>26.8</b>	<b>1. Impuestos a los ingresos</b>
-Personas Naturales	4.9	7.5	5.9	5.6	5.4	6.4	5.4	6.5	5.2	6.9	6.8	4.4	5.2	-Personas Naturales
-Personas Jurídicas	12.2	8.2	8.8	8.7	8.8	9.5	11.5	10.3	11.4	13.8	13.5	11.3	11.4	-Personas Jurídicas
-Regularización	8.9	13.6	4.0	2.3	2.1	1.3	1.4	1.6	1.4	2.1	0.8	0.7	10.2	-Regularización
<b>2. Impuesto a la Importación</b>	<b>0.0</b>	<b>0.0</b>	<b>0.0</b>	<b>0.0</b>	<b>0.0</b>	<b>0.0</b>	<b>0.0</b>	<b>0.0</b>	<b>0.0</b>	<b>0.0</b>	<b>0.0</b>	<b>0.0</b>	<b>0.0</b>	<b>2. Impuesto a la Importación</b>
<b>3. Impuestos General a las Ventas</b>	<b>21.7</b>	<b>19.7</b>	<b>18.1</b>	<b>21.1</b>	<b>19.9</b>	<b>22.7</b>	<b>28.9</b>	<b>21.7</b>	<b>20.5</b>	<b>21.4</b>	<b>24.6</b>	<b>19.0</b>	<b>17.0</b>	<b>3. Impuestos General a las Ventas</b>
-Operaciones Internas	21.7	19.7	18.1	21.1	19.9	22.7	28.9	21.7	20.5	21.4	24.6	19.0	17.0	-Operaciones Internas
-Operaciones Externas	0.0	0.0	0.0	0.0	0.0	0.0	0.0	0.0	0.0	0.0	0.0	0.0	0.0	-Operaciones Externas
<b>4. Impuestos Selectivo al Consumo</b>	<b>0.2</b>	<b>0.3</b>	<b>0.3</b>	<b>0.3</b>	<b>0.2</b>	<b>0.4</b>	<b>0.7</b>	<b>0.2</b>	<b>0.5</b>	<b>0.5</b>	<b>0.4</b>	<b>0.5</b>	<b>0.2</b>	<b>4. Impuestos Selectivo al Consumo</b>
<b>5. Otros ingresos tributarios</b>	<b>3.0</b>	<b>6.3</b>	<b>5.1</b>	<b>5.7</b>	<b>6.2</b>	<b>4.3</b>	<b>7.7</b>	<b>6.9</b>	<b>6.8</b>	<b>8.1</b>	<b>7.4</b>	<b>3.2</b>	<b>4.9</b>	<b>5. Otros ingresos tributarios</b>
<b>II. Ingresos No Tributarios</b>	<b>0.1</b>	<b>0.0</b>	<b>0.0</b>	<b>0.0</b>	<b>0.0</b>	<b>0.0</b>	<b>0.0</b>	<b>0.0</b>	<b>0.0</b>	<b>0.0</b>	<b>0.0</b>	<b>0.0</b>	<b>0.0</b>	<b>II. Ingresos No Tributarios</b>
<b>INGRESOS CORRIENTES (I+II)</b>	<b>50.9</b>	<b>55.6</b>	<b>42.3</b>	<b>43.6</b>	<b>42.6</b>	<b>44.6</b>	<b>55.7</b>	<b>47.2</b>	<b>45.9</b>	<b>52.8</b>	<b>53.6</b>	<b>39.0</b>	<b>49.0</b>	<b>INGRESOS CORRIENTES (I+II)</b>

1/ En Términos Reales

FUENTE: SUNAT

ELABORACIÓN: BCRP Sucursal Piura. Departamento de Estudios Económicos



**ANEXO 8**

**LAMBAYEQUE : GASTOS NO FINANCIEROS DEL GOBIERNO NACIONAL**  
(Millones de nuevos soles)

	2014										2015			
	MAR	ABR	MAY	JUN	JUL	AGO	SET	OCT	NOV	DIC	ENE	FEB	MAR	
<b>GASTOS NO FINANCIEROS</b>	<b>72.4</b>	<b>82.6</b>	<b>74.6</b>	<b>89.3</b>	<b>98.7</b>	<b>94.1</b>	<b>77.8</b>	<b>75.6</b>	<b>72.9</b>	<b>158.5</b>	<b>79.1</b>	<b>75.2</b>	<b>86.4</b>	<b>GASTOS NO FINANCIEROS</b>
<b>a. GASTOS CORRIENTES</b>	<b>65.8</b>	<b>75.4</b>	<b>65.7</b>	<b>70.9</b>	<b>91.6</b>	<b>84.5</b>	<b>68.9</b>	<b>67.5</b>	<b>65.7</b>	<b>137.3</b>	<b>76.6</b>	<b>72.6</b>	<b>83.2</b>	<b>a. GASTOS CORRIENTES</b>
1. Personal y obligaciones sociales	28.9	28.2	29.9	28.7	34.9	28.2	28.5	27.4	27.9	40.1	43.5	33.5	32.3	1. Personal y obligaciones sociales
2. Pensiones y otras prestaciones sociales	20.8	23.1	19.7	22.6	41.8	22.8	21.5	13.5	20.9	46.3	21.5	20.4	20.6	2. Pensiones y otras prestaciones sociales
3. Bienes y servicios	9.9	12.1	12.8	10.4	13.7	11.7	15.9	16.2	15.1	37.5	5.6	6.6	14.3	3. Bienes y servicios
4. Donaciones y transferencias	3.4	4.6	2.4	1.5	0.4	6.5	0.3	1.5	0.8	0.4	5.7	7.2	7.0	4. Donaciones y transferencias
5. Otros gastos	2.8	7.4	0.9	7.8	0.8	15.4	2.8	9.0	0.9	13.0	0.3	4.9	9.0	5. Otros gastos
<b>b. GASTOS DE CAPITAL</b>	<b>6.6</b>	<b>7.2</b>	<b>8.9</b>	<b>18.4</b>	<b>7.1</b>	<b>9.6</b>	<b>8.9</b>	<b>8.1</b>	<b>7.2</b>	<b>21.1</b>	<b>2.5</b>	<b>2.6</b>	<b>3.2</b>	<b>b. GASTOS DE CAPITAL</b>
1. Adquisición de activos no financieros	5.9	6.9	6.7	16.8	6.5	9.1	7.8	7.6	6.9	21.1	2.5	2.6	3.2	1. Adquisición de activos no financieros
2. Otros gastos de capital	0.7	0.3	2.2	1.5	0.6	0.5	1.1	0.4	0.3	0.0	0.0	0.0	0.0	2. Otros gastos de capital

FUENTE: Ministerio de Economía y Finanzas.

ELABORACIÓN: BCRP Sucursal Piura. Departamento de Estudios Económicos



**ANEXO 9**

**LAMBAYEQUE: GASTOS NO FINANCIEROS DEL GOBIERNO REGIONAL**  
(Millones de nuevos soles)

	2014										2015			
	MAR	ABR	MAY	JUN	JUL	AGO	SEP	OCT	NOV	DIC	ENE	FEB	MAR	
<b>GASTOS NO FINANCIEROS</b>	<b>72.4</b>	<b>64.8</b>	<b>63.3</b>	<b>66.3</b>	<b>107.2</b>	<b>100.7</b>	<b>65.9</b>	<b>66.0</b>	<b>67.8</b>	<b>125.3</b>	<b>55.3</b>	<b>58.3</b>	<b>66.7</b>	<b>GASTOS NO FINANCIEROS</b>
<b>a. GASTOS CORRIENTES</b>	<b>54.4</b>	<b>50.4</b>	<b>52.9</b>	<b>56.0</b>	<b>65.1</b>	<b>91.9</b>	<b>56.0</b>	<b>54.4</b>	<b>56.8</b>	<b>99.0</b>	<b>54.5</b>	<b>51.9</b>	<b>52.4</b>	<b>a. GASTOS CORRIENTES</b>
1. Personal y obligaciones sociales	33.1	33.0	34.6	33.7	41.1	58.2	33.8	33.7	36.9	52.2	39.3	33.7	32.9	1. Personal y obligaciones sociales
2. Pensiones y otras prestaciones sociales	8.4	7.9	7.9	8.1	11.8	20.1	8.5	8.6	8.1	13.2	11.3	8.5	8.3	2. Pensiones y otras prestaciones sociales
3. Bienes y servicios	10.8	9.4	9.7	14.0	11.8	12.9	11.0	11.6	11.1	29.4	3.5	9.3	10.7	3. Bienes y servicios
4. Donaciones y transferencias	0.0	0.0	0.0	0.0	0.0	0.0	0.0	0.0	0.0	0.0	0.0	0.0	0.0	4. Donaciones y transferencias
5. Otros gastos	2.0	0.2	0.6	0.2	0.5	0.7	2.7	0.4	0.8	4.3	0.4	0.4	0.5	5. Otros gastos
<b>b. GASTOS DE CAPITAL</b>	<b>18.0</b>	<b>14.4</b>	<b>10.4</b>	<b>10.3</b>	<b>42.0</b>	<b>8.8</b>	<b>9.8</b>	<b>11.6</b>	<b>11.0</b>	<b>26.3</b>	<b>0.8</b>	<b>6.4</b>	<b>14.3</b>	<b>b. GASTOS DE CAPITAL</b>
1. Adquisición de activos no financieros	18.0	14.4	10.4	10.3	42.0	8.8	9.8	11.6	11.0	26.3	0.8	6.4	14.3	1. Adquisición de activos no financieros
2. Otros gastos de capital	0.0	0.0	0.0	0.0	0.0	0.0	0.0	0.0	0.0	0.0	0.0	0.0	0.0	2. Otros gastos de capital

FUENTE: Ministerio de Economía y Finanzas.

ELABORACIÓN: BCRP Sucursal Piura. Departamento de Estudios Económicos



**ANEXO 10**

**LAMBAYEQUE: GASTOS NO FINANCIEROS DE LOS GOBIERNOS LOCALES**  
(Millones de nuevos soles)

	2014										2015			
	MAR	ABR	MAY	JUN	JUL	AGO	SEP	OCT	NOV	DIC	ENE	FEB	MAR	
<b>GASTOS NO FINANCIEROS</b>	<b>38.3</b>	<b>30.6</b>	<b>46.7</b>	<b>36.9</b>	<b>42.6</b>	<b>40.4</b>	<b>58.7</b>	<b>37.6</b>	<b>52.2</b>	<b>127.3</b>	<b>13.4</b>	<b>21.3</b>	<b>40.7</b>	<b>GASTOS NO FINANCIEROS</b>
<b>a. GASTOS CORRIENTES</b>	<b>21.4</b>	<b>17.4</b>	<b>22.8</b>	<b>21.5</b>	<b>20.8</b>	<b>19.9</b>	<b>19.0</b>	<b>14.0</b>	<b>21.8</b>	<b>32.8</b>	<b>12.9</b>	<b>16.4</b>	<b>22.3</b>	<b>a. GASTOS CORRIENTES</b>
1. Personal y obligaciones sociales	8.7	7.2	9.9	10.3	9.8	7.5	7.8	6.5	11.7	14.3	9.2	8.6	11.7	1. Personal y obligaciones sociales
2. Pensiones y otras prestaciones sociales	1.7	1.6	1.9	2.1	1.7	2.3	2.1	1.1	2.6	2.8	0.9	1.4	1.8	2. Pensiones y otras prestaciones sociales
3. Bienes y servicios	10.3	8.2	10.3	8.4	8.7	8.9	8.0	5.7	6.6	14.8	2.6	6.0	7.4	3. Bienes y servicios
4. Donaciones y transferencias	0.2	0.1	0.1	0.2	0.3	1.0	0.6	0.6	0.4	0.7	0.1	0.2	1.1	4. Donaciones y transferencias
5. Otros gastos	0.5	0.3	0.5	0.4	0.3	0.3	0.5	0.1	0.4	0.3	0.1	0.2	0.3	5. Otros gastos
<b>b. GASTOS DE CAPITAL</b>	<b>16.9</b>	<b>13.2</b>	<b>23.9</b>	<b>15.5</b>	<b>21.9</b>	<b>20.5</b>	<b>39.7</b>	<b>23.6</b>	<b>30.4</b>	<b>94.5</b>	<b>0.5</b>	<b>4.9</b>	<b>18.4</b>	<b>b. GASTOS DE CAPITAL</b>
1. Adquisición de activos no financieros	16.0	12.8	23.4	15.3	21.6	20.3	39.3	23.3	30.1	94.4	0.5	4.9	18.3	1. Adquisición de activos no financieros
2. Otros gastos de capital	0.9	0.3	0.5	0.2	0.3	0.2	0.5	0.3	0.3	0.1	0.0	0.0	0.1	2. Otros gastos de capital

FUENTE: Ministerio de Economía y Finanzas.

ELABORACIÓN: BCRP Sucursal Piura. Departamento de Estudios Económicos

CUADRO 11

LAMBAYEQUE: CARTERA PESADA EN EL SISTEMA FINANCIERO  
(En porcentajes)

ENTIDADES FINANCIERAS	2014											2015		ENTIDADES FINANCIERAS
	FEB	MAR	ABR	MAY	JUN	JUL	AGO	SET	OCT	NOV	DIC	ENE	FEB	
AGROBANCO	2.8	2.8	2.7	2.8	2.7	2.3	6.1	1.7	2.0	2.4	1.9	2.3	2.3	AGROBANCO
BANCO DE LA NACIÓN*	0.4	0.4	0.5	0.5	0.5	0.5	0.5	0.5	0.5	0.5	0.5	0.5	0.5	BANCO DE LA NACIÓN*
A. BANCA MULTIPLE	3.8	3.6	3.7	3.8	3.6	3.9	3.8	3.8	4.1	4.1	4.2	4.5	4.3	A. BANCA MULTIPLE
B. INSTITUCIONES DE MICROFINANZAS														B. INSTITUCIONES DE MICROFINANZAS
. CAJAS MUNICIPALES	5.3	5.2	5.3	5.4	4.9	5.1	4.9	4.7	4.7	4.5	3.9	3.9	4.1	. CAJAS MUNICIPALES
. CAJAS RURALES	19.4	19.4	19.7	21.2	21.7	21.1	18.6	19.5	19.3	12.1	10.1	10.5	10.8	. CAJAS RURALES
. EDPYMES	5.1	5.4	5.4	5.7	6.2	6.2	5.9	6.0	5.4	5.5	5.1	5.1	5.2	. EDPYMES
. EMPRESAS FINANCIERAS	6.3	6.3	6.4	6.0	5.9	6.0	5.8	5.5	5.5	5.3	5.1	5.1	5.1	. EMPRESAS FINANCIERAS
<b>TOTAL</b>	<b>4.1</b>	<b>4.0</b>	<b>4.1</b>	<b>4.2</b>	<b>4.0</b>	<b>4.2</b>	<b>4.1</b>	<b>4.0</b>	<b>4.3</b>	<b>4.2</b>	<b>4.1</b>	<b>4.3</b>	<b>4.2</b>	<b>TOTAL</b>

\* Sólo considera los créditos de consumo

FUENTE: SBS

