

BANCO CENTRAL DE RESERVA DEL PERÚ
SUCURSAL PIURA



LAMBAYEQUE: Síntesis de Actividad Económica
Febrero 2015¹

Departamento de Estudios Económicos

El Banco Central de Reserva del Perú (BCRP) ha considerado presentar un conjunto de indicadores sectoriales de actividad económica con la finalidad de poder realizar el seguimiento del desempeño de la economía departamental. Para el sector real, se ha utilizado el Valor Bruto de Producción a precios del año 2007 para los sectores disponibles. Cabe señalar que a partir de enero 2014, el Instituto Nacional de Estadística (INEI) ha realizado el cambio de año base (de 1994 a 2007) para la construcción del Producto Bruto Interno (PBI) nacional, estando en elaboración la desagregación departamental. En la medida que se publique referida información, el BCRP volvería a elaborar para cada departamento un indicador agregado de actividad económica.

¹ En el presente informe participaron Mario Alvarado Tabacchi, Rosario Alama Salazar y Bersabeth Palacios Patrón.

ÍNDICE

	<i>Página</i>
RESUMEN EJECUTIVO.....	3
I. ACTIVIDAD PRODUCTIVA.....	5
1. Actividad primaria.....	5
1.1 Sector agropecuario.....	5
1.2 Sector pesca.....	6
2. Otros indicadores sectoriales.....	7
2.1 Sector manufactura.....	7
2.2 Sector construcción.....	8
2.3 Arribos a los establecimientos de hospedaje.....	8
II. SECTOR EXTERNO.....	9
1. Exportaciones.....	9
III. ASPECTOS LABORALES.....	9
1. Empleo.....	9
IV. CRÉDITO Y DEPÓSITOS.....	10
1. Crédito.....	10
2. Depósitos.....	12
V. GASTO PÚBLICO NO FINANCIERO.....	13
1. Gasto corriente no financiero.....	13
2. Gasto de capital.....	13
VI. ANEXOS.....	15

RESUMEN EJECUTIVO

Principales hechos de importancia

- En febrero, la **actividad primaria** mostró un desempeño negativo. De un lado, el sector agropecuario se contrajo en 27,7 por ciento interanual, mientras que, de otro lado, la pesca decreció en 24,2 puntos porcentuales.
- En cuanto a los **otros indicadores** de actividad económica en la región, el sector manufacturero decreció 22,3 puntos porcentuales en relación con febrero del año pasado; asimismo, se contrajeron los despachos de cemento (-18,2 por ciento) y la inversión pública (-85,2 por ciento). En contraste, se expandieron los arribos a establecimientos de hospedaje (3,3 por ciento) y el crédito (8,0 por ciento).

Actividad primaria

- En febrero, la **actividad agropecuaria** decreció en 27,7 por ciento interanual, por la caída de la producción agrícola (-36,3 por ciento) y pecuaria (-3,0 por ciento). El desempeño negativo de la actividad agrícola obedeció principalmente a la menor producción de arroz (-99,4 por ciento), caña de azúcar (-36,7 por ciento) y mango (-25,1 por ciento).
- La **actividad pesquera** destinada al consumo en estado fresco decreció en 24,2 por ciento respecto a febrero del año 2014. Las especies con mayor desembarque fueron bonito, lisa, caballa y suco.

Otros indicadores de actividad económica

- En febrero, la **actividad manufacturera** decreció en 22,3 por ciento respecto de similar mes del año previo, merced básicamente a la contracción en la producción de azúcar (-50,7 por ciento) y arroz pilado (-16,3 por ciento).
- En el mes bajo análisis, los **despachos de cemento** decrecieron 18,2 por ciento en relación con febrero del año pasado. Influyó la notable caída en la inversión pública.
- El número de **arribos a establecimientos de hospedaje** aumentó en 3,3 por ciento interanual. Este resultado obedeció a la mayor llegada de visitantes nacionales (2,7 por ciento interanual) y extranjeros (18,9 por ciento).
- El **crédito** aumentó 8,0 por ciento respecto a similar mes del año pasado. El financiamiento a empresas se expandió en 4,2 por ciento y a personas, en 13,9 por ciento; en este último caso, incidió el incremento del crédito de consumo (11,9 por ciento) e hipotecario (17,0 por ciento).
- Por su parte, la **inversión pública**, correspondiente a los tres niveles de gobierno, fue menor en 85,2 por ciento a la de similar mes del año pasado. Este comportamiento obedeció al menor gasto de capital del Gobierno Nacional (-77,4 por ciento), Gobierno Regional (-91,3 por ciento) y Gobiernos Locales (-46,8 por ciento).

CUADRO N° 1
OTROS INDICADORES DE ACTIVIDAD ECONÓMICA
 (Variación % respecto a similar mes del año anterior)

		Sep.14	Oct.14	Nov.14	Dic.14	Ene.15	Feb.15
Producción industrial 1/	↓	-5.1	↑ 4.3	↓ -20.7	↓ -9.9	↓ -11.7	↓ -22.3
Despachos de cemento 1/	↓	-0.9	↓ -6.9	↓ -1.5	↓ -4.7	↓ -13.0	↓ -18.2
Arribos a establecimientos de hospedaje 1/	↑	3.3	↑ 1.0	↑ 3.8	↓ -11.9	↓ -4.2	↑ 3.3
Crédito total 2/	↑	6.7	↑ 7.8	↑ 7.5	↑ 7.7	↑ 7.8	↑ 8.0
Crédito de consumo 2/	↑	3.6	↑ 12.8	↑ 13.0	↑ 11.5	↑ 11.8	↑ 11.9
Crédito hipotecario 2/	↑	20.1	↑ 16.9	↑ 18.6	↑ 17.9	↑ 17.6	↑ 17.0
Inversión pública 1/	↑	18.2	↓ -32.1	↑ 40.6	↓ -39.4	↓ -71.9	↓ -85.2

1/ En términos reales.

2/ En términos nominales.

Fuentes: BCRP-Sucursales, SBS y MEF.

I. ACTIVIDAD PRODUCTIVA

1. Actividad primaria

1.1 Sector agropecuario

- En febrero, la actividad agropecuaria decreció en 27,7 por ciento interanual, por la caída de la producción agrícola (-36,3 por ciento) y pecuaria (-3,0 por ciento). El desempeño negativo de la actividad agrícola obedeció principalmente a la menor producción de arroz (-99,4 por ciento), caña de azúcar (-36,7 por ciento) y mango (-25,1 por ciento). En relación con el arroz, su caída se explica porque la actual campaña chica estuvo más adelantada este año, de manera que su pico de cosechas se registró en diciembre último. Por otra parte, la caña de azúcar viene acusando el efecto adverso de deficiencias en el riego y la fertilización, en medio de dificultades financieras de las empresas azucareras acentuadas recientemente por una escalada de conflictos laborales. Por último, el mango fue afectado por una menor floración debido a factores climáticos adversos.

CUADRO N° 2
SECTOR AGROPECUARIO 1/
(Toneladas)

Subsectores	Estructura Porcentual 2013 2/	FEBRERO			ENERO-FEBRERO		
		2014	2015	Var.%	2014	2015	Var.%
AGRÍCOLA	86.64			-36.3			-12.5
Orientada al mercado externo y agroindustria 2/	43.37			-29.4			-2.5
Algodón	1.02	0	0	n.d.	0	0	n.d.
Café	0.32	8	0	-100.0	8	0	-100.0
Caña de Azúcar	17.22	234 957	148 829	-36.7	509 902	316 079	-38.0
Frijol Caupí	0.13	77	58	-24.7	92	76	-17.4
Maíz Amarillo Duro	16.12	4 187	3 007	-28.2	10 381	11 629	12.0
Mango	2.79	27 258	20 419	-25.1	28 671	27 763	-3.2
Maracuyá	0.45	765	1 030	34.6	1 850	2 632	42.3
Páprika	2.70	0	0	n.d.	0	36	n.d.
Piquillo	2.62	0	0	n.d.	2 095	7 877	275.9
Orientada al mercado interno 2/	43.26			-59.8			-36.4
Arroz	34.94	7 845	48	-99.4	19 951	8 777	-56.0
Camote	2.38	1 080	652	-39.6	5 001	2 757	-44.9
Cebolla	0.95	794	740	-6.8	1 947	1 352	-30.6
Frijol G/S	0.23	35	29	-17.1	84	77	-8.3
Frijol Palo Verde	0.04	0	158	n.d.	31	393	1167.7
Limón	1.86	3 831	5 643	47.3	8 330	11 235	34.9
Maíz Amiláceo	0.48	157	73	-53.5	279	207	-25.8
Maíz Choclo	1.05	1 171	953	-18.6	3 055	2 482	-18.8
Papa	0.24	0	200	n.d.	0	440	n.d.
Tomate	0.78	638	464	-27.3	1 731	1 424	-17.7
Trigo	0.11	0	0	n.d.	0	0	n.d.
Yuca	0.20	170	0	-100.0	1 143	45	-96.1
PECUARIO	13.36			-3.0			-3.6
Carne de Ave 3/	2.60	1 778	1 661	-6.6	3 262	3 050	-6.5
Huevo	3.94	862	828	-4.0	1 719	1 563	-9.1
Carne de vacuno 3/	1.82	517	520	0.6	1 022	1 027	0.5
Leche	3.65	4 247	4 310	1.5	8 484	8 630	1.7
Carne de Ovino 3/	0.50	124	122	-2.1	250	250	-0.3
Carne de Porcino 3/	0.58	164	167	2.1	340	348	2.3
Carne de Caprino 3/	0.27	69	71	2.2	146	149	2.3
SECTOR AGROPECUARIO	100.00			-27.7			-10.3

1/ Cifras preliminares

2/ A precios de 2007

3/ Peso neto

Fuente: Ministerio de Agricultura y Riego

Elaboración: BCRP, Sucursal Piura. Departamento de Estudios Económicos

- En el primer bimestre, la producción agrícola se contrajo en 10,3 por ciento respecto de análogo período del año previo, debido principalmente a menores cosechas de caña de azúcar (-38,0 por ciento) y arroz (-56,0 por ciento).
- En lo que va de la actual campaña agrícola (agosto 2014 – febrero 2015), se llegaron a instalar 74,7 miles de hectáreas de cultivos transitorios, lo que supuso una expansión del 38,4 por ciento con relación a similar período de la campaña anterior. Esto respondió básicamente al incremento en la instalación de arroz (44,7 por ciento), en un contexto dentro del cual las condiciones hídricas mejoraron notablemente respecto de la campaña pasada.

**CUADRO N° 3
SUPERFICIE SEMBRADA
(Hectáreas)**

CULTIVO	FEB		Campaña Agrícola ^{2/}		Variación	
	2014	2015	2013/2014	2014/2015	Absoluta	Porcentual
CULTIVOS TRANSITORIOS	4 917	7 541	53 997	74 718	20 721	38.4
Algodón	0	0	2 115	3 013	898	42.5
Arroz	8 992	31 709	35 159	50 863	15 704	44.7
Camote	55	69	147	657	510	346.9
Frijol Caupí	10	351	476	1 346	870	182.8
Frijol G/S	0	65	304	406	102	33.6
Maíz Amarillo Duro	845	1 835	5 627	6 871	1 244	22.1
Maíz Amiláceo	160	602	1 227	1 866	639	52.1
Maíz Choclo	109	215	1 171	1 397	226	19.3
Menestras	95	679	1 970	1 819	- 151	-7.7
Papa	30	50	510	475	- 35	-6.9
Páprika	0	0	2	0	- 2	-100.0
Piquillo	0	0	0	100	100	n.d.
Trigo	240	875	820	1 235	415	50.6
Yuca	57	46	482	458	- 24	-5.0
Otros	-5 676	-28 955	3 987	4 212	225	5.6
Total	4 917	7 541	53 997	74 718	20 721	38.4

1/ Cifras preliminares

2/ De agosto a febrero.

FUENTE: Dirección Regional de Agricultura de Lambayeque

1.2 Sector pesca

- En febrero, la actividad pesquera destinada al consumo en estado fresco decreció en 24,2 por ciento respecto a similar mes del año anterior. Las especies con mayor desembarque fueron bonito, lisa, caballa y suco. En el primer bimestre se observó un repunte del 29,1 por ciento.

**CUADRO N° 4
SECTOR PESCA 1/
(En toneladas)**

	FEBRERO			ENERO - FEBRERO		
	2014	2015	Var.% 1/	2014	2015	Var.% 1/
CONSUMO HUMANO DIRECTO						
Fresco	1 727	1 309	n.d.	2 495	3 220	n.d.
TOTAL			- 24.2			29.1

1/ Variación en términos reales a precios de 2007.

Fuente: Gerencia Regional de la Producción - Lambayeque

Elaboración: BCRP Sucursal Piura. Departamento de Estudios Económicos

2. Otros indicadores sectoriales

2.1 Sector manufactura

- En febrero, la actividad manufacturera decreció en 22,3 por ciento respecto de similar mes del año previo, merced básicamente a la contracción en la producción de azúcar (-50,7 por ciento) y arroz pilado (-16,3 por ciento). En el caso de la industria azucarera, hubo menor disponibilidad de caña de azúcar debido a deficiencias en el riego y la fertilización de este cultivo, lo cual incidió también en un menor contenido de sacarosa (azúcares) en la caña; además influyó la ocurrencia de conflictos laborales. En relación con la rama de pilado de arroz, se arrastra desde el año pasado una merma en los inventarios de materia prima de los molinos de la región por la caída en la producción del cereal, lo cual se vería recién superado hacia el mes de mayo, cuando se inicien las cosechas de la campaña grande de arroz en la costa norte. De otro lado, en el primer bimestre, el sector se contrajo en 19,6 por ciento.

CUADRO N° 5
SECTOR MANUFACTURA 1/ 2/

(Variación % real respecto a similar periodo del año anterior)

Ramas de actividad	Estructura porcentual 2012 2/	FEBRERO	ENERO-FEBRERO
		Var. %	Var. %
MANUFACTURA PRIMARIA	37.8	-50.7	-45.0
Azúcar	37.8	-50.7	-45.0
MANUFACTURA NO PRIMARIA	62.2	-14.4	-13.3
Arroz pilado	48.4	-16.3	-14.4
Café soluble	11.6	105.4	46.7
Jugos de fruta	0.2	187.8	88.8
Aceite esencial de limón	0.6	-100.0	-100.0
Cáscara deshidratada de limón	0.3	-33.5	-42.9
Alcohol etílico	1.1	-29.7	-39.2
SECTOR MANUFACTURA	100.0	-22.3	-19.6

1/ Cifras preliminares.

2/ A precios de 2007.

Fuente: Empresas Industriales y MINAGRI

GRÁFICO N° 1
CRECIMIENTO DE LA MANUFACTURA NO PRIMARIA
(Variación % real respecto a similar mes del año anterior)

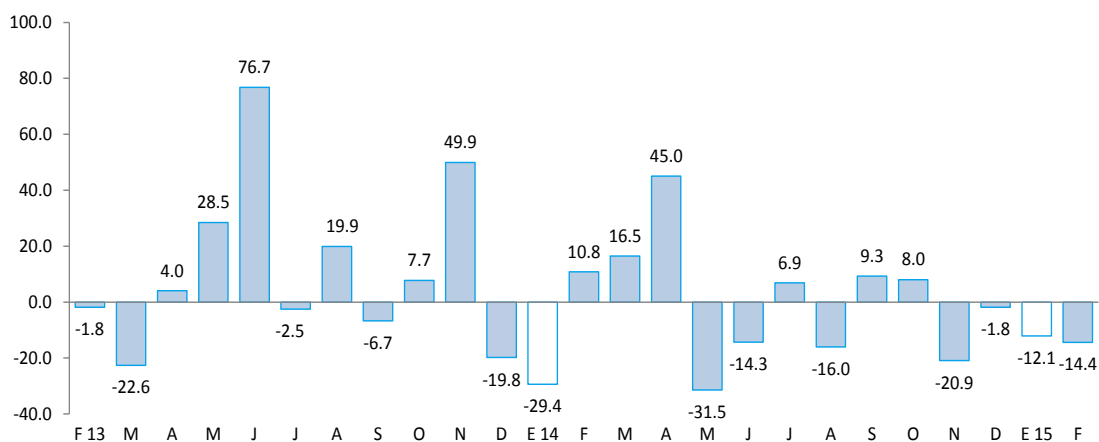

Fuente: BCRP, Sucursal Piura en base a información de empresas y MINAGRI.

2.2 Sector construcción

- En el mes bajo análisis, los despachos de cemento decrecieron 18,2 por ciento en relación con febrero del año pasado. Influyó la notable caída en la inversión pública. En el primer bimestre, la caída de dichos despachos fue de 15,6 por ciento.

GRÁFICO N° 2
CRECIMIENTO DE LOS DESPACHOS DE CEMENTO
(Variación % real respecto a similar mes del año anterior)

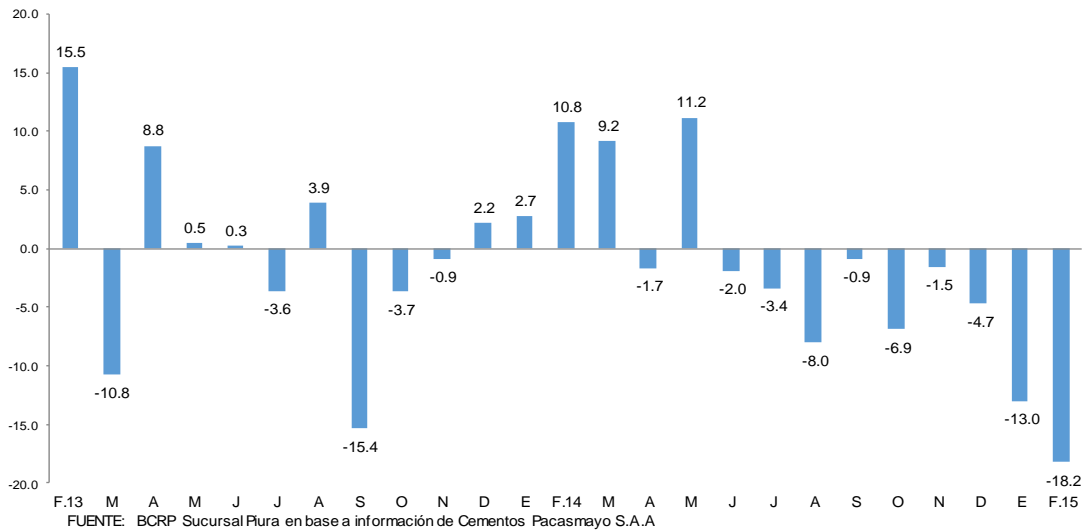

2.3 Arribos a los establecimientos de hospedaje

- En febrero, el número de arribos a establecimientos de hospedaje aumentó en 3,3 por ciento respecto de similar mes del año anterior. Este resultado obedeció a la mayor llegada de visitantes nacionales (2,7 por ciento interanual) y extranjeros (18,9 por ciento). No obstante, en el primer bimestre, el flujo de visitantes disminuyó levemente en 0,5 por ciento.

GRÁFICO N° 3
CRECIMIENTO DE ARRIBOS A ESTABLECIMIENTOS DE HOSPEDAJE
(Variación %)

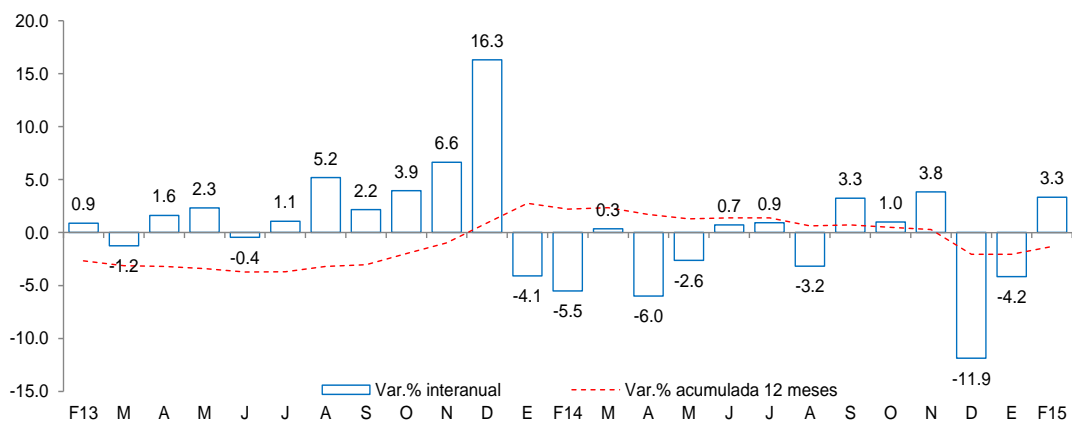

Fuente: Encuesta Mensual a Establecimientos de Hospedaje Temporal- MINCETUR

II. SECTOR EXTERNO

1. Exportaciones

- En febrero, las exportaciones de Lambayeque totalizaron US\$ 29,18 millones; es decir, 35,0 por ciento más respecto a igual mes del año pasado. Las exportaciones no tradicionales mostraron un incremento de 39,7 por ciento, mientras que las tradicionales se contrajeron en 2,6 por ciento.
- En el caso de los productos tradicionales (US\$ 2,3 millones), la caída se explica básicamente por las menores ventas de café, que pasaron de US\$ 2,3 millones a US\$ 2,2 millones. No obstante, ésta es una época de baja estacionalidad en las cosechas del grano.
- En relación con los productos no tradicionales (US\$ 26,7 millones), el desempeño positivo es atribuible a mayores ventas de mangos (126,7 por ciento), jugo de maracuyá (61,8 por ciento), pimientos preparados (13,5 por ciento), cortezas de limón (70,7 por ciento) y bananas (31,3 por ciento), que contrarrestaron la caída en uvas (-31,7 por ciento) y frijoles (-4,8 por ciento). Respecto al mango, cabe señalar que los precios de esta fruta se incrementaron notablemente en esta temporada.
- En el primer bimestre del año, las exportaciones ascendieron a US\$ 53,2 millones, lo que significó un incremento de 11,4 por ciento en relación con similar período del año previo. Los principales países de destino fueron Estados Unidos (41,5 por ciento), Países Bajos (16,6 por ciento), Ecuador (7,9 por ciento), Reino Unido (5,2 por ciento), Canadá (3,5 por ciento) y Alemania (3,1 por ciento).

CUADRO Nº 6
EXPORTACIONES POR GRUPO DE PRODUCTOS 1/
(Valor FOB en millones de US\$)

	Estructura % 2013	FEBRERO			ENERO-FEBRERO		
		2014	2015	Var %	2014	2015	Var %
PRODUCTOS TRADICIONALES	31.9%	2.4	2.3	-2.6	3.8	4.5	15.6
Agropecuario	31.9%	2.4	2.3	-2.6	3.8	4.5	15.6
PRODUCTOS NO TRADICIONALES	68.1%	19.1	26.7	39.7	43.9	48.8	11.1
Agropecuario	66.1%	19.0	26.6	39.6	43.7	48.2	10.4
Químico	1.1%	0.1	0.0	-84.8	0.2	0.1	-69.8
Otros	0.9%	0.1	0.2	207.7	0.1	0.5	689.7
TOTAL EXPORTACIONES	100.0%	21.5	29.1	35.0	47.8	53.2	11.4

1/ Cifras preliminares

Fuente: SUNAT

Elaboración: BCRP Sucursal Piura. Departamento de Estudios Económicos

III. ASPECTOS LABORALES

1. Empleo

- En febrero, el empleo en la ciudad de Chiclayo, en empresas privadas formales de 10 a más trabajadores, presentó una caída del 1,5 por ciento con relación a análogo mes del año anterior. Este comportamiento se debió a la menor contratación de personal en los sectores manufacturero (-5,9 por ciento) y de servicios (-6,4 por ciento); en el primero de estos casos fue determinante el desempeño negativo de la rama fabril azucarera.

CUADRO N° 7
CIUDAD DE CHICLAYO: ÍNDICE MENSUAL DE EMPLEO EN EMPRESAS PRIVADAS FORMALES DE 10 Y MÁS TRABAJADORES POR RAMA DE ACTIVIDAD ECONÓMICA 1/

Sectores	Febrero			Enero -Febrero		
	2014	2015	Var.%	2014	2015	Var.%
Extractiva 2/	145.9	162.0	11.0	141.9	157.6	11.1
Industria manufacturera	98.6	92.8	-5.9	101.0	93.3	-7.6
Comercio	107.9	109.4	1.3	108.5	109.4	0.9
Transporte, almacenes y comunicaciones	97.6	105.1	7.7	97.2	105.0	8.0
Servicios 3/	88.7	83.0	-6.4	92.0	86.1	-6.5
Total	100.3	98.7	-1.5	102.0	99.8	-2.2

Nota: La información corresponde al primer día de cada mes.

1/ Cifras preliminares.

2/ Conformada por las subramas agricultura, pesca y minería.

3/ Conformada por las subramas servicios prestados a empresas, restaurantes y hoteles, establecimientos financieros, enseñanza, servicios sociales y comunales; y electricidad, gas y agua.

Fuente: MTPE - Encuesta Nacional de Variación del Empleo (ENVME)

Elaboración: BCRP, Sucursal Piura. Departamento de Estudios Económicos.

GRÁFICO N° 4
CIUDAD DE CHICLAYO: EMPLEO FORMAL URBANO EN EMPRESAS DE 10 Y MÁS TRABAJADORES

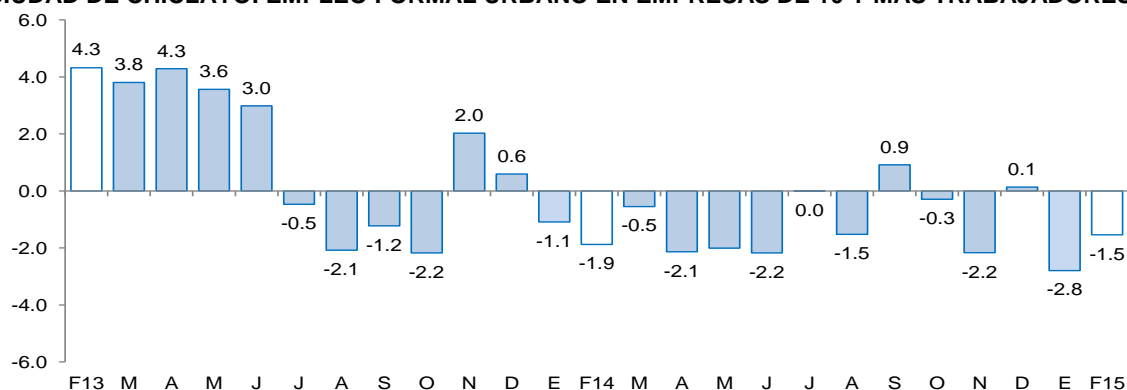

Fuente: Ministerio de Trabajo y Promoción del Empleo

IV. CRÉDITO Y DEPÓSITOS

1. Crédito

- En febrero, el crédito registró un aumento de 8,0 por ciento interanual, lo cual significó un ritmo de crecimiento menor al registrado en similar mes del año previo (11,1 por ciento).
- Según tipo de moneda, el crédito en moneda nacional creció en 12,8 por ciento interanual, en tanto que las colocaciones en moneda extranjera decrecieron en 15,7 por ciento. El 86,7 por ciento del crédito fue otorgado en moneda nacional.
- Por tipo de institución, el crédito otorgado por la banca múltiple, que concentra el 71,9 por ciento del total, mostró un crecimiento de 4,4 por ciento. De otro lado, el crédito de Agrobanco mostró la mayor expansión (42,8 por ciento interanual), aunque partiendo de una base reducida. Asimismo, los préstamos concedidos por las entidades no bancarias aumentaron en 18,0 por ciento, impulsados por las cajas municipales (22,4 por ciento interanual) y empresas financieras (23,2 por ciento).

CUADRO Nº 8
CRÉDITO 1/
(SalDOS en millones de nuevos soles)

	SalDOS en millones de nuevos soles		Tasa de crecimiento (%)	
	ene-15	feb-15	Mes	12 Meses
Banco de la Nación	175	178	1.3	10.9
Agrobanco	97	100	2.9	42.8
Banca Múltiple	3,478	3,502	0.7	4.4
Instituciones No Bancarias	1,088	1,092	0.4	18.0
Financieras	385	383	-0.6	23.2
Cajas Municipales	577	585	1.4	22.4
Cajas Rurales	24	24	-0.9	-25.9
Edpymes	102	100	-1.7	-4.3
Arrendamiento Financiero	0	0	-	-
TOTAL	4,838	4,871	0.7	8.0
Empresas	2,861	2,875	0.5	4.2
Personas	1,977	1,996	0.9	13.9
Consumo	1,198	1,210	1.1	11.9
Hipotecario	780	785	0.7	17.0
MN	4,174	4,224	1.2	12.8
ME	665	647	-2.6	-15.7
ME (Mill. US\$)	223	217	-2.6	-15.7

Fuente: SBS y AFP.

Elaboración: BCRP, Sucursal Piura. Departamento de Estudios Económicos.

GRÁFICO Nº 5
CRECIMIENTO DEL CRÉDITO 1/
(Variación % respecto a similar mes del año anterior)

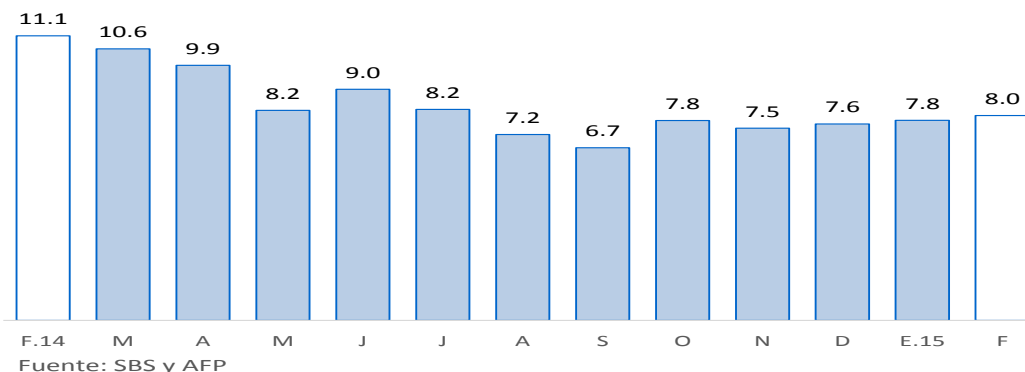

1/ Comprende banca múltiple, cajas municipales, cajas rurales, edpymes y financieras. Por falta de disponibilidad de series de crédito del Banco de la Nación y Agrobanco, no se consideran en el presente gráfico.

- Según tipo de crédito, el financiamiento a personas creció 13,9 por ciento, impulsado por la expansión del crédito de consumo e hipotecario (11,9 y 17,0 por ciento, respectivamente). Por otra parte, el financiamiento a empresas registró un incremento de 4,2 por ciento interanual.

GRÁFICO Nº 6
EVOLUCIÓN DEL TIPO DE CRÉDITO
 (Variación % respecto a similar mes del año anterior)

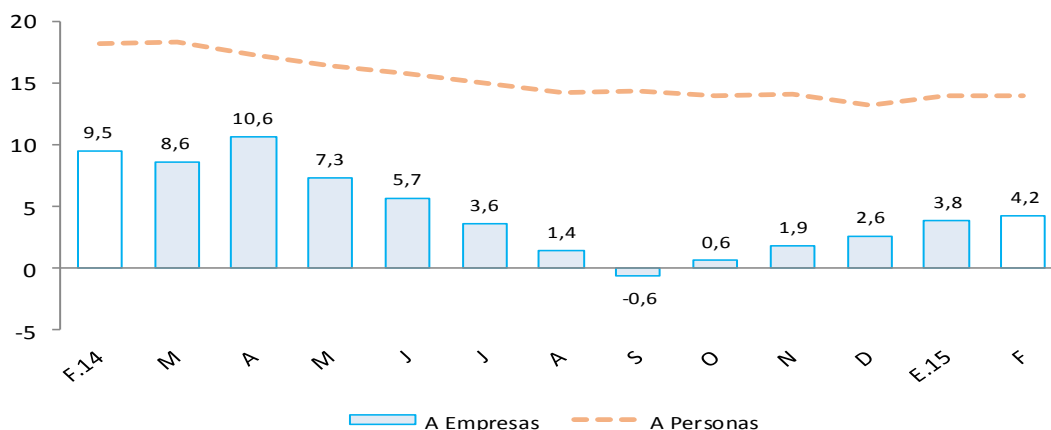

- La tasa de morosidad registrada en enero fue de 4,3 por ciento, 0,3 de punto porcentual más respecto al mismo mes de 2014. La morosidad de la banca múltiple fue de 4,5 por ciento; la de las cajas municipales, de 3,9 por ciento; la de las cajas rurales, de 10,5 por ciento; Edpymes, 5,1 por ciento; Agrobanco, 2,3 por ciento y Banco de la Nación, 0,5 por ciento.

GRÁFICO Nº 7
MOROSIDAD
 (En porcentaje)

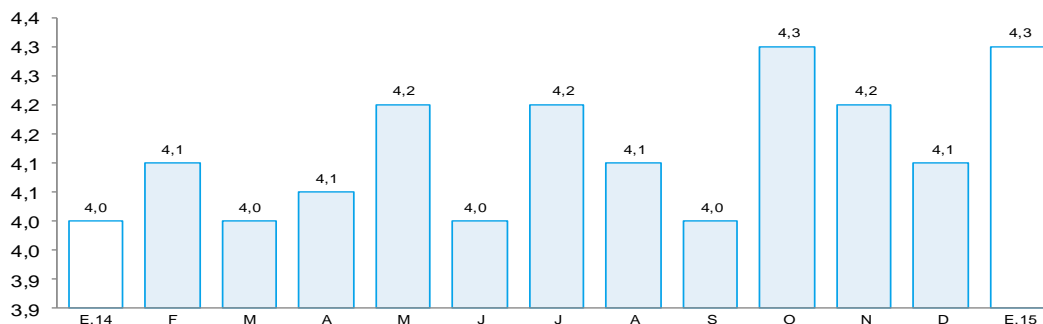

FUENTE: Superintendencia de Banca, Seguros y AFP (SBS).

ELABORACIÓN: BCRP - Sucursal Piura. Departamento de Estudios Económicos

2. Depósitos

- En febrero, los depósitos en las instituciones financieras aumentaron 1,9 por ciento interanual.
- Por tipo de moneda, los depósitos en nuevos soles crecieron 4,9 por ciento interanual, mientras que las captaciones en moneda extranjera disminuyeron en 7,4 por ciento. La tasa de dolarización de los depósitos fue de 22,4 por ciento, 0,2 por ciento menos que la tasa registrada en análogo mes del año pasado.
- Según tipo de depósito, los ahorros corrientes, que concentran el 44,3 por ciento del total, mostraron un crecimiento interanual de 10,1 por ciento; en contraste, los depósitos a plazos se contrajeron en 0,2 por ciento y los depósitos a la vista, en 9,4 por ciento.

CUADRO Nº 9
DEPÓSITOS 1/
(Saldos en millones de nuevos soles)

	Saldos en millones de nuevos soles		Tasa de crecimiento (%)	
	ene-15	feb-15	Mes	12 Meses
Banco de la Nación	369	363	-1.7	2.2
Banca Múltiple	1,390	1,367	-1.7	1.3
Instituciones No Bancarias	449	453	0.8	3.4
Financieras	26	26	2.7	6.4
Cajas Municipales	378	381	0.8	2.3
Cajas Rurales	46	46	0.3	11.5
TOTAL	2,208	2,182	-1.2	1.9
Vista	472	459	-2.8	-9.4
Ahorro	976	966	-1.1	10.1
A plazo	760	757	-0.3	-0.2
MN	1,709	1,694	-0.9	4.9
ME	499	489	-2.1	-7.4
ME (Mill. US\$)	167	164	-2.1	-7.4

Fuente: SBS y AFP.

Elaboración: BCRP, Sucursal Piura. Departamento de Estudios Económicos.

- Por tipo de instituciones, los depósitos en la banca múltiple, que concentra el 62,6 por ciento del total, aumentaron en 1,3 por ciento interanual, en tanto que las captaciones en las instituciones no bancarias lo hicieron en 3,4 por ciento.

GRÁFICO Nº 8
CRECIMIENTO DE LOS DEPÓSITOS 1/
(Variación % respecto a similar mes del año anterior)

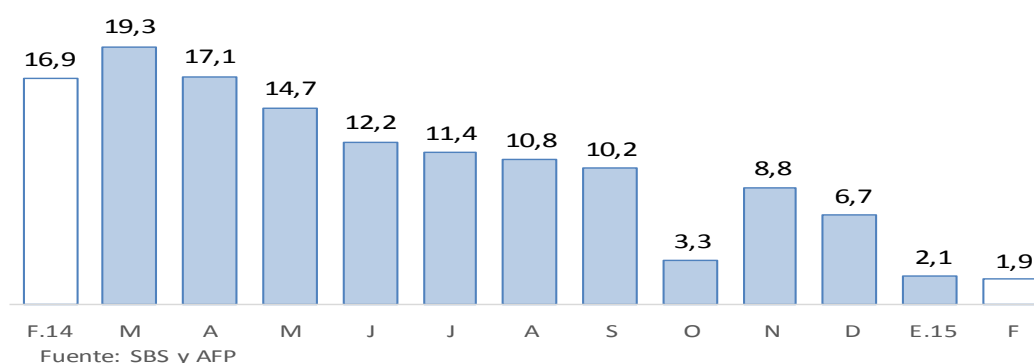

1/ Comprende banca múltiple, cajas municipales, cajas rurales y financieras. Por falta de disponibilidad de series de depósitos del Banco de la Nación no se considera en el presente gráfico.

V. GASTO PÚBLICO NO FINANCIERO

1. Gasto corriente no financiero

- En febrero, el gasto público corriente no financiero fue de S/.128 millones, disminuyendo en 10,6 por ciento interanual, debido al menor gasto del Gobierno Nacional (-16,4 por ciento) y de los Gobiernos Locales (-22,2 por ciento). En el primer bimestre, el gasto corriente se contrajo en 4,1 puntos porcentuales respecto de análogo período del año previo.

CUADRO Nº 10
GASTO PÚBLICO 1/ 2/
(Millones de nuevos soles)

	FEBRERO			ENERO - FEBRERO		
	2014	2015	Var.% real	2014	2015	Var.% real
Gobierno Nacional	70	61	-16.4	128	131	-0.1
Gobierno Regional	49	52	2.5	103	106	-0.5
Gobiernos Locales	20	16	-22.2	38	29	-27.2
TOTAL	139	128	-10.6	269	265	-4.1

1/ Información actualizada al 28 de febrero de 2015.

2/ Comprende el gasto en remuneraciones, pensiones, bienes y servicios.

Fuente: Ministerio de Economía y Finanzas.

Elaboración: BCRP, Sucursal Piura. Departamento de Estudios Económicos.

2. Gasto de capital

- En el mes bajo análisis, la inversión pública, correspondiente a los tres niveles de gobierno, fue de S/.14 millones, resultando menor en 85,2 por ciento a la de similar período del año pasado. Este comportamiento obedeció al menor gasto de capital del Gobierno Nacional (-77,4 por ciento), Gobierno Regional (-91,3 por ciento) y Gobiernos Locales (-46,8 por ciento). En el primer bimestre, la inversión pública se contrajo en 83,6 por ciento, dentro de un contexto en el cual buen número de autoridades locales inician recién su mandato luego de las elecciones del año pasado.

CUADRO Nº 11
INVERSIÓN PÚBLICA 1/ 2/
(Millones de nuevos soles)

	FEBRERO			ENERO - FEBRERO		
	2014	2015	Var.% real	2014	2015	Var.% real
Gobierno Nacional	11	3	-77.4	17	5	-70.9
Gobierno Regional	71	6	-91.3	73	7	-90.3
Gobiernos Locales	9	5	-46.8	15	5	-65.4
Inversión Pública	92	14	-85.2	105	18	-83.6

1/ Información actualizada al 28 de febrero de 2015.

2/ Comprende la adquisición de activos no financieros.

Fuente: Ministerio de Economía y Finanzas.

Elaboración: BCRP, Sucursal Piura. Departamento de Estudios Económicos.

- En cuanto al avance de la inversión pública, al finalizar febrero, ésta se ubica en 2,0 por ciento del Presupuesto Institucional Modificado, correspondiendo al Gobierno Nacional una ejecución de 1,3 por ciento; al Gobierno Regional, de 2,9 por ciento y a los Gobiernos Locales, de 2,1 por ciento.

GRÁFICO Nº 9
CRECIMIENTO DE LA INVERSIÓN PÚBLICA 1/
 (Variación % real)

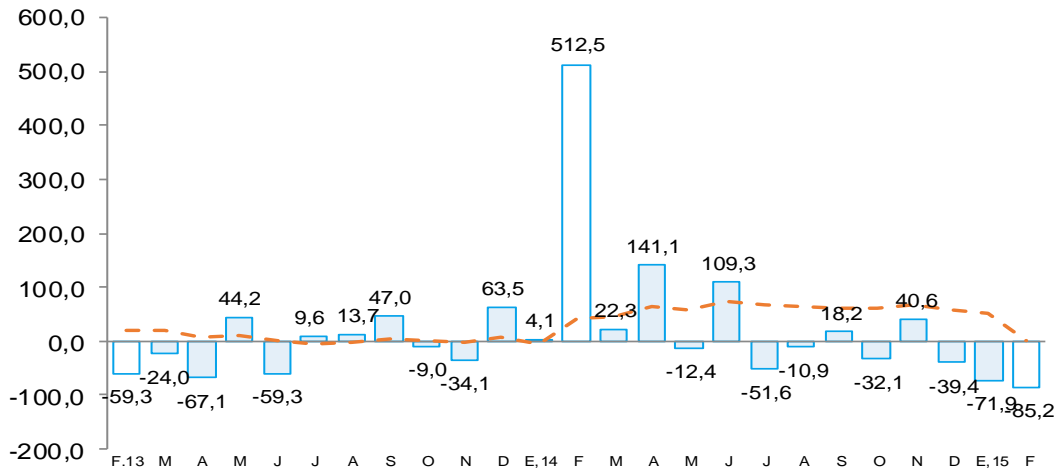

Fuente: Ministerio de Economía y Finanzas (MEF)

- La inversión mensual del Gobierno Nacional estuvo dirigida a obras de infraestructura vial (S/.1,1 millones), principalmente a la culminación de la autopista Pimentel – Chiclayo (S/.700 mil) y al mejoramiento de la carretera Oyotún – Las Delicias (S/.400 mil). Asimismo, se ejecutó infraestructura eléctrica rural (S/.100 mil) e infraestructura agrícola (S/.100 mil).
- Con relación al Gobierno Regional, durante el mes éste registró avances en instalaciones educativas (S/.1,0 millón) y en obras diversas (S/.1,1 millón), destacando en este último caso el mejoramiento de la aldea Virgen de la Paz y la creación del complejo deportivo en Ferreñafe.
- Finalmente, la inversión de los Gobiernos Locales estuvo orientada básicamente a infraestructura vial (S/.500 mil), agrícola (S/.800 mil), eléctrica (S/.100 mil) y a obras de agua y saneamiento (S/.1,7 millones).

VI. ANEXOS



ANEXO 1

LAMBAYEQUE: PRODUCCIÓN AGROPECUARIA 1/
(TM)

	2014											2015		AGRICOLA
	FEB	MAR	ABR	MAY	JUN	JUL	AGO	SEP	OCT	NOV	DIC	ENE	FEB	
AGRICOLA														
Algodón	0	0	501	3 262	2 737	0	0	0	0	0	0	0	0	0
Arroz	7 845	0	1 169	47 711	167 413	61 802	8 016	0	0	0	22 807	8 729	48	Arroz
Café	8	8	15	11	348	113	10	0	57	0	0	0	0	0
Camote	1 080	664	349	1 187	856	1 228	3 093	3 486	9 255	13 204	5 320	2 105	652	Camote
Cebolla	794	1 243	651	1 022	1 159	872	2 108	1 735	1 550	1 555	3 205	612	740	Cebolla
Frijol caupi	77	107	35	84	37	110	263	204	585	1 082	468	18	58	Frijol caupi
Frijol grano seco	35	27	15	3	0	30	24	55	473	644	75	48	29	Frijol grano seco
Frijol palo verde	0	0	0	0	0	79	192	301	475	544	441	235	158	Frijol palo verde
Limón	3 831	3 978	3 699	4 906	4 793	4 392	4 802	4 331	5 286	1 284	3 932	5 592	5 643	Limón
Maíz amiláceo	157	327	468	498	225	210	433	339	866	1 156	615	134	73	Maíz amiláceo
Maíz amarillo duro	4 187	2 509	6 230	7 067	6 655	3 882	8 310	9 654	19 028	9 150	5 361	8 622	3 007	Maíz amarillo duro
Maíz choclo	1 171	1 331	1 590	1 277	1 717	2 555	3 540	2 269	2 366	264	912	1 529	953	Maíz choclo
Papa	0	1 470	0	165	600	1 440	650	642	1 750	1 050	1 820	240	200	Papa
Páprika	0	0	0	0	0	0	0	1 021	0	0	2 399	36	0	Páprika
Piquillo	0	0	0	0	0	0	0	1 097	1 050	5 872	3 844	7 877	0	Piquillo
Tomate	638	451	485	974	698	955	1 536	1 686	1 396	1 056	1 146	960	464	Tomate
Trigo	0	0	0	0	160	404	776	98	0	0	0	0	0	Trigo
Yuca	170	110	220	550	220	606	689	651	820	551	1 355	45	0	Yuca
Mango	27 258	18 376	0	0	0	0	0	0	0	0	88	7 344	20 419	Mango
Maracuyá	765	1 042	594	457	552	950	1 177	950	807	885	1 045	1 602	1 030	Maracuyá
Caña de azúcar*	234 957	178 537	194 793	261 188	218 354	236 399	251 014	245 427	260 513	246 766	234 023	167 249	148 829	Caña de azúcar*
PECUARIO														
Carne de ave ^{2/}	1 778	1 894	1 712	1 751	1 628	1 654	1 587	1 547	1 252	1 102	626	1 390	1 661	Carne de ave ^{2/}
Carne de caprino ^{2/}	69	70	72	74	80	82	78	82	79	72	78	79	71	Carne de caprino ^{2/}
Carne de ovino ^{2/}	124	122	123	130	131	123	128	132	129	129	116	128	122	Carne de ovino ^{2/}
Carne de porcino ^{2/}	164	159	163	168	166	169	174	172	162	152	156	180	167	Carne de porcino ^{2/}
Carne de vacuno ^{2/}	517	553	532	535	556	529	572	544	537	530	456	507	520	Carne de vacuno ^{2/}
Huevos	862	794	742	653	632	749	862	823	805	841	1 007	736	828	Huevos
Leche	4 247	4 255	4 261	4 270	4 281	4 294	4 304	4 315	2 635	4 260	4 476	4 320	4 310	Leche

1/ Cifras preliminares

2/ Peso neto

FUENTE : MINAGRI

ELABORACIÓN: BCRP Sucursal Plura. Departamento de Estudios Económicos



ANEXO 2

**LAMBAYEQUE: PRODUCCIÓN PESQUERA 1/
(T.M.)**

	2014											2015		
	FEB	MAR	ABR	MAY	JUN	JUL	AGO	SEP	OCT	NOV	DIC	ENE	FEB	
CHD 2/	1727	1059	234	208	423	416	415	286	669	970	865	1911	1309	CHD 2/
1. Fresco	1727	1059	234	208	423	416	415	286	669	970	865	1911	1309	1. Fresco
TOTAL	1 727	1 059	234	208	423	416	415	286	669	970	865	1 911	1 309	TOTAL

1/ Cifras preliminares

2/ Consumo Humano Directo

FUENTE: Gerencia Regional de la Producción-Lambayeque

ELABORACIÓN: BCRP, Sucursal Piura. Departamento de Estudios Económicos



ANEXO 3

LAMBAYEQUE: PRODUCCIÓN MANUFACTURERA 1/

(Índice de volumen físico : 1998 = 100)

DESCRIPCIÓN	2014											2015		DESCRIPCIÓN
	FEB	MAR	ABR	MAY	JUN	JUL	AGO	SEP	OCT	NOV	DIC	ENE	FEB	
Manufactura Primaria	304.0	152.2	208.7	304.4	210.9	163.6	235.0	236.2	198.4	156.1	204.5	158.4	149.9	Manufactura Primaria
Azúcar	304.0	152.2	208.7	304.4	210.9	163.6	235.0	236.2	198.4	156.1	204.5	158.4	149.9	Azúcar
Manufactura No Primaria	314.8	297.7	300.2	280.5	282.0	326.6	311.6	273.4	306.2	274.6	336.0	285.1	269.3	Manufactura No Primaria
Arroz pilado	639.2	595.7	603.8	559.6	558.4	654.2	619.4	540.8	617.8	547.1	677.6	569.3	535.0	Arroz pilado
Café soluble	17.2	60.3	43.8	59.0	54.0	42.6	46.3	66.2	52.1	53.9	49.3	59.6	35.4	Café soluble
Jugos de fruta	1068.0	611.6	591.6	886.5	1693.8	1971.6	2466.0	1651.7	430.0	1567.6	972.1	1776.2	3074.0	Jugos de fruta
Aceite esencial de limón	57.9	38.6	154.3	48.2	187.1	38.6	108.0	0.0	0.0	0.0	0.0	0.0	0.0	Aceite esencial de limón
Cáscara de limón deshidratada	195.1	193.8	150.3	96.8	151.3	64.8	64.8	21.6	24.0	21.6	43.2	43.2	129.7	Cáscara de limón deshidratada
Alcohol etílico	25.6	26.1	36.1	33.6	32.5	33.4	30.8	35.1	22.0	15.2	13.3	13.8	18.0	Alcohol etílico
TOTAL	121.6	99.1	105.7	89.4	108.9	115.0	116.5	109.7	117.4	110.0	110.7	226.0	94.5	TOTAL

1/ Cifras Preliminares

FUENTE: MINAGRI y empresas industriales

ELABORACIÓN: BCRP Sucursal Piura. Departamento de Estudios Económicos



ANEXO 4

**LAMBAYEQUE: PRODUCCIÓN MANUFACTURERA 1/
(Variación Porcentual) 2/**

DESCRIPCIÓN	2014											2015		DESCRIPCIÓN
	FEB	MAR	ABR	MAY	JUN	JUL	AGO	SEP	OCT	NOV	DIC	ENE	FEB	
Manufactura Primaria	47.4	71.8	76.7	73.4	-3.7	-15.6	-17.1	-27.3	-23.7	-31.4	-15.4	-38.3	-50.7	Manufactura Primaria
Azúcar	47.4	71.8	76.7	73.4	-3.7	-15.6	-17.1	-27.3	-23.7	-31.4	-15.4	-38.3	-50.7	Azúcar
Manufactura No Primaria	6.8	-4.8	9.6	-33.0	-14.7	11.8	18.6	22.5	33.5	9.2	0.6	-12.1	-14.4	Manufactura No Primaria
Arroz pilado	19.7	-6.0	10.2	-39.1	-13.6	14.1	21.1	23.7	37.0	7.0	-3.2	-12.5	-16.3	Arroz pilado
Café soluble	-57.6	28.3	9.4	18.6	5.0	-4.9	-23.0	-1.2	18.4	12.6	73.9	25.4	105.4	Café soluble
Maracuyá en jugo	67.4	1.6	-40.0	131.8	90.0	13.4	61.6	86.1	-51.5	182.3	65.3	18.3	187.8	Maracuyá en jugo
Aceite esencial de limón	-96.5	-82.6	n.d.	-68.8	-83.9	-81.8	-22.2	-100.0	n.d.	n.d.	n.d.	-100.0	-100.0	Aceite esencial de limón
Cáscara de limón deshidratada	n.d.	50.1	-20.7	-35.8	15.8	0.4	50.0	n.d.	n.d.	0.0	100.1	-59.9	-33.5	Cáscara de limón deshidratada
Alcohol etílico	57.2	-15.2	-7.4	22.0	18.5	24.8	-13.0	21.3	0.7	-50.6	16.2	-48.2	-29.7	Alcohol etílico
TOTAL	1.0	1.3	6.9	-19.6	-15.1	-1.6	-2.2	-3.1	14.3	-7.6	-11.8	-17.0	-22.3	TOTAL

1/ Cifras Preliminares

2/ Variación mayor a 1000 por ciento.

FUENTE: MINAGRI y empresas industriales

ELABORACION: BCRP. Sucursal Piura. Departamento de Estudios Económicos.

ANEXO 5

**LAMBAYEQUE: EXPORTACIONES FOB POR GRUPOS DE PRODUCTO 1/
(Millones de US\$)**

TIPO	2014											2015		TIPO
	FEB	MAR	ABR	MAY	JUN	JUL	AGO	SEP	OCT	NOV	DIC	ENE	FEB	
I. Productos Tradicionales	2.4	2.8	2.0	3.4	6.0	17.4	20.4	26.1	27.1	25.6	18.0	2.1	2.3	I. Productos Tradicionales
Agropecuario	2.4	2.8	2.0	3.4	6.0	16.2	20.4	23.8	27.1	23.1	18.0	2.1	2.3	Agropecuario
Minería	0.0	0.0	0.0	0.0	0.0	1.3	0.0	2.3	0.0	2.5	0.0	0.0	0.0	Minería
II. Productos No Tradicionales	19.1	17.9	16.1	25.3	25.4	17.0	20.6	21.4	27.8	34.5	31.4	21.7	26.7	II. Productos No Tradicionales
Agropecuario	19.0	17.5	14.8	24.8	24.5	16.1	20.2	20.5	27.3	34.0	31.0	21.3	26.6	Agropecuario
Maderas y Papeles	0.0	0.0	0.0	0.0	0.0	0.0	0.0	0.0	0.0	0.0	0.0	0.0	0.0	Maderas y Papeles
Metal-Mecánico	0.0	0.0	0.4	0.0	0.0	0.0	0.0	0.0	0.1	0.0	0.0	0.0	0.0	Metal-Mecánico
Minería No Metálica	0.0	0.0	0.0	0.0	0.0	0.0	0.0	0.0	0.0	0.0	0.0	0.0	0.0	Minería No Metálica
Pesquero	0.0	0.1	0.2	0.1	0.1	0.1	0.0	0.0	0.0	0.0	0.1	0.1	0.0	Pesquero
Químico	0.1	0.2	0.6	0.2	0.8	0.3	0.4	0.1	0.0	0.3	0.1	0.0	0.0	Químico
Resto de No Tradicionales	0.0	0.0	0.0	0.0	0.0	0.0	0.0	0.0	0.0	0.0	0.0	0.1	0.0	Resto de No Tradicionales
Sidero-Metalúrgico y Joyería	0.0	0.0	0.0	0.0	0.0	0.0	0.0	0.0	0.0	0.0	0.0	0.0	0.0	Sidero-Metalúrgico y Joyería
Textil	0.0	0.1	0.0	0.1	0.0	0.5	0.0	0.7	0.4	0.1	0.1	0.1	0.1	Textil
TOTAL EXPORTACIONES	21.5	20.7	18.1	28.7	31.4	34.4	41.0	47.4	54.9	60.0	49.4	23.8	29.1	TOTAL EXPORTACIONES

1/ Cifras preliminares

FUENTE : SUNAT

ELABORACIÓN: BCRP Sucursal Piura. Departamento de Estudios Económicos



ANEXO 6

LAMBAYEQUE: EXPORTACIONES DE PRODUCTOS NO TRADICIONALES 1/
(Millones de US\$)

TIPO	2014											2015		TIPO	
	FEB	MAR	ABR	MAY	JUN	JUL	AGO	SEP	OCT	NOV	DIC	ENE	FEB		
Arroz	0.0	0.0	0.0	0.0	0.0	0.0	0.0	0.0	0.0	0.0	0.0	0.0	0.0	0.0	Arroz
Bananas	0.1	0.2	0.0	0.0	0.1	0.1	0.2	0.1	0.0	0.1	0.2	0.1	0.1	0.1	Bananas
Cortezas de limon	0.3	0.4	0.3	0.2	0.3	0.1	0.1	0.0	0.1	0.0	0.1	0.1	0.1	0.6	Cortezas de limon
Jugo de limon	0.4	0.3	0.4	0.4	0.4	0.2	0.0	0.1	0.0	0.2	0.0	0.1	0.2	0.2	Jugo de limon
Jugo de maracuya	1.9	0.7	0.7	1.1	2.5	3.7	4.3	2.3	0.5	1.4	1.0	1.3	3.0	3.0	Jugo de maracuya
Mangos	5.0	3.1	1.0	0.5	0.4	0.3	0.1	0.2	0.0	0.0	0.7	4.7	11.2	11.2	Mangos
Paltas	0.0	0.4	2.9	9.9	9.7	0.9	0.4	0.0	0.0	0.0	0.0	0.0	0.1	0.1	Paltas
Uvas	0.7	0.0	0.0	0.0	0.0	0.0	0.0	1.2	6.9	15.6	12.7	2.2	0.5	0.5	Uvas
Otras frutas	0.0	1.2	1.0	2.0	1.3	0.5	0.5	0.3	0.2	0.1	0.0	0.1	0.0	0.0	Otras frutas
Frijoles	1.1	0.7	0.3	0.5	0.8	0.5	1.3	2.7	3.7	3.2	2.8	1.3	1.1	1.1	Frijoles
Pimientos preparados	2.8	3.7	2.8	3.1	2.0	2.0	4.4	5.6	6.1	5.2	3.7	3.0	3.2	3.2	Pimientos preparados
Otras legumbres	2.2	2.5	2.2	2.6	3.3	3.7	3.0	2.8	3.2	2.7	2.9	2.6	1.6	1.6	Otras legumbres
Tabaco	0.5	0.4	0.1	0.4	0.3	0.0	0.1	0.3	0.0	0.0	0.0	0.0	0.0	0.0	Tabaco
Cacao	0.0	0.1	0.0	0.0	0.0	0.0	0.1	0.0	0.0	0.0	0.0	0.1	0.0	0.0	Cacao
Manteca de cacao	0.0	0.1	0.1	0.3	0.1	0.3	0.2	0.2	0.2	0.0	0.0	0.0	0.1	0.1	Manteca de cacao
Paprika	0.2	0.1	0.0	0.0	0.1	0.0	0.0	0.0	0.4	0.6	0.5	0.0	0.1	0.1	Paprika
Otros prod.agropec. no tradicionales	3.8	3.5	3.1	3.7	3.3	3.7	5.5	4.7	6.0	4.8	6.4	5.7	4.8	4.8	Otros prod.agropec. no tradicionales
AGROPECUARIOS	19.0	17.5	14.8	24.8	24.5	16.1	20.2	20.5	27.3	34.0	31.0	21.3	26.6	26.6	AGROPECUARIOS
Aceite esencial de limon	0.0	0.1	0.6	0.2	0.7	0.2	0.3	0.0	0.0	0.0	0.0	0.0	0.0	0.0	Aceite esencial de limon
Otros productos quimicos	0.0	0.1	0.0	0.1	0.1	0.1	0.1	0.1	0.0	0.3	0.1	0.0	0.0	0.0	Otros productos quimicos
QUIMICOS	0.1	0.2	0.6	0.2	0.8	0.3	0.4	0.1	0.0	0.3	0.1	0.0	0.0	0.0	QUIMICOS
OTROS NO TRADICIONALES	0.1	0.2	0.7	0.3	0.1	0.6	0.1	0.8	0.5	0.2	0.3	0.3	0.2	0.2	OTROS NO TRADICIONALES
TOTAL DE EXPORTACIONES NO TRADICIONALES	19.1	17.9	16.1	25.3	25.4	17.0	20.6	21.4	27.8	34.5	31.4	21.7	26.7	26.7	TOTAL DE EXPORTACIONES NO TRADICIONALES

1/Cifras preliminares

FUENTE: SUNAT

ELABORACIÓN: BCRP Sucursal Piura. Departamento de Estudios Económicos



ANEXO 7

**LAMBAYEQUE: INGRESOS CORRIENTES DEL GOBIERNO CENTRAL 1/
(Millones de nuevos soles)**

	2014											2015		
	FEB	MAR	ABR	MAY	JUN	JUL	AGO	SEP	OCT	NOV	DIC	ENE	FEB	
I. Ingresos Tributarios	46.8	50.9	55.6	42.2	43.6	42.6	44.5	55.6	47.2	45.8	52.8	53.5	39.0	I. Ingresos Tributarios
1. Impuestos a los ingresos	20.4	26.0	29.3	18.7	16.6	16.2	17.2	18.4	18.4	18.0	22.7	21.1	16.3	1. Impuestos a los ingresos
-Personas Naturales	5.3	4.9	7.5	5.9	5.6	5.4	6.4	5.4	6.5	5.2	6.9	6.8	4.4	-Personas Naturales
-Personas Jurídicas	14.2	12.2	8.2	8.8	8.7	8.8	9.5	11.5	10.3	11.4	13.8	13.5	11.3	-Personas Jurídicas
-Regularización	0.9	8.9	13.6	4.0	2.3	2.1	1.3	1.4	1.6	1.4	2.1	0.8	0.7	-Regularización
2. Impuesto a la Importación	0.0	0.0	0.0	0.0	0.0	0.0	0.0	0.0	0.0	0.0	0.0	0.0	0.0	2. Impuesto a la Importación
3. Impuestos General a las Ventas	23.2	21.7	19.7	18.1	21.1	19.9	22.7	28.9	21.7	20.5	21.4	24.6	19.0	3. Impuestos General a las Ventas
-Operaciones Internas	23.2	21.7	19.7	18.1	21.1	19.9	22.7	28.9	21.7	20.5	21.4	24.6	19.0	-Operaciones Internas
-Operaciones Externas	0.0	0.0	0.0	0.0	0.0	0.0	0.0	0.0	0.0	0.0	0.0	0.0	0.0	-Operaciones Externas
4. Impuestos Selectivo al Consumo	0.4	0.2	0.3	0.3	0.3	0.2	0.4	0.7	0.2	0.5	0.5	0.4	0.5	4. Impuestos Selectivo al Consumo
5. Otros ingresos tributarios	2.8	3.0	6.3	5.1	5.7	6.2	4.3	7.7	6.9	6.8	8.1	7.4	3.2	5. Otros ingresos tributarios
II. Ingresos No Tributarios	0.0	0.1	0.0	0.0	0.0	0.0	0.0	0.0	0.0	0.0	0.0	0.0	0.0	II. Ingresos No Tributarios
INGRESOS CORRIENTES (I+II)	46.8	50.9	55.6	42.3	43.6	42.6	44.6	55.7	47.2	45.9	52.8	53.6	39.0	INGRESOS CORRIENTES (I+II)

1/ En Términos Reales

FUENTE: SUNAT

ELABORACIÓN: BCRP Sucursal Piura. Departamento de Estudios Económicos



ANEXO 8

LAMBAYEQUE : GASTOS NO FINANCIEROS DEL GOBIERNO NACIONAL
(Millones de nuevos soles)

	2014											2015		
	FEB	MAR	ABR	MAY	JUN	JUL	AGO	SET	OCT	NOV	DIC	ENE	FEB	
GASTOS NO FINANCIEROS	90.5	72.4	82.6	74.6	89.3	98.7	94.1	77.8	75.6	72.9	158.5	79.1	75.2	GASTOS NO FINANCIEROS
a. GASTOS CORRIENTES	77.9	65.8	75.4	65.7	70.9	91.6	84.5	68.9	67.5	65.7	137.3	76.6	72.6	a. GASTOS CORRIENTES
1. Personal y obligaciones sociales	31.7	28.9	28.2	29.9	28.7	34.9	28.2	28.5	27.4	27.9	40.1	43.5	33.5	1. Personal y obligaciones sociales
2. Pensiones y otras prestaciones sociales	25.6	20.8	23.1	19.7	22.6	41.8	22.8	21.5	13.5	20.9	46.3	21.5	20.4	2. Pensiones y otras prestaciones sociales
3. Bienes y servicios	13.2	9.9	12.1	12.8	10.4	13.7	11.7	15.9	16.2	15.1	37.5	5.6	6.6	3. Bienes y servicios
4. Donaciones y transferencias	5.1	3.4	4.6	2.4	1.5	0.4	6.5	0.3	1.5	0.8	0.4	5.7	7.2	4. Donaciones y transferencias
5. Otros gastos	2.4	2.8	7.4	0.9	7.8	0.8	15.4	2.8	9.0	0.9	13.0	0.3	4.9	5. Otros gastos
b. GASTOS DE CAPITAL	12.6	6.6	7.2	8.9	18.4	7.1	9.6	8.9	8.1	7.2	21.1	2.5	2.6	b. GASTOS DE CAPITAL
1. Adquisición de activos no financieros	11.2	5.9	6.9	6.7	16.8	6.5	9.1	7.8	7.6	6.9	21.1	2.5	2.6	1. Adquisición de activos no financieros
2. Otros gastos de capital	1.4	0.7	0.3	2.2	1.5	0.6	0.5	1.1	0.4	0.3	0.0	0.0	0.0	2. Otros gastos de capital

FUENTE: Ministerio de Economía y Finanzas.

ELABORACIÓN: BCRP Sucursal Piura. Departamento de Estudios Económicos

ANEXO 9

LAMBAYEQUE: GASTOS NO FINANCIEROS DEL GOBIERNO REGIONAL
(Millones de nuevos soles)

	2014											2015		
	FEB	MAR	ABR	MAY	JUN	JUL	AGO	SEP	OCT	NOV	DIC	ENE	FEB	
GASTOS NO FINANCIEROS	120.8	72.4	64.8	63.3	66.3	107.2	100.7	65.9	66.0	67.8	125.3	55.3	58.3	GASTOS NO FINANCIEROS
a. GASTOS CORRIENTES	49.3	54.4	50.4	52.9	56.0	65.1	91.9	56.0	54.4	56.8	99.0	54.5	51.9	a. GASTOS CORRIENTES
1. Personal y obligaciones sociales	32.1	33.1	33.0	34.6	33.7	41.1	58.2	33.8	33.7	36.9	52.2	39.3	33.7	1. Personal y obligaciones sociales
2. Pensiones y otras prestaciones sociales	8.4	8.4	7.9	7.9	8.1	11.8	20.1	8.5	8.6	8.1	13.2	11.3	8.5	2. Pensiones y otras prestaciones sociales
3. Bienes y servicios	8.4	10.9	9.4	9.7	14.0	11.8	12.9	11.0	11.6	11.1	29.4	3.5	9.3	3. Bienes y servicios
4. Donaciones y transferencias	0.0	0.0	0.0	0.0	0.0	0.0	0.0	0.0	0.0	0.0	0.0	0.0	0.0	4. Donaciones y transferencias
5. Otros gastos	0.4	2.0	0.2	0.6	0.2	0.5	0.7	2.7	0.4	0.8	4.3	0.4	0.4	5. Otros gastos
b. GASTOS DE CAPITAL	71.5	18.0	14.4	10.4	10.3	42.0	8.8	9.8	11.6	11.0	26.3	0.8	6.4	b. GASTOS DE CAPITAL
1. Adquisición de activos no financieros	71.5	18.0	14.4	10.4	10.3	42.0	8.8	9.8	11.6	11.0	26.3	0.8	6.4	1. Adquisición de activos no financieros
2. Otros gastos de capital	0.0	0.0	0.0	0.0	0.0	0.0	0.0	0.0	0.0	0.0	0.0	0.0	0.0	2. Otros gastos de capital

FUENTE: Ministerio de Economía y Finanzas.

ELABORACIÓN: BCRP Sucursal Piura. Departamento de Estudios Económicos



ANEXO 10

LAMBAYEQUE: GASTOS NO FINANCIEROS DE LOS GOBIERNOS LOCALES
(Millones de nuevos soles)

	2014												2015		
	FEB	MAR	ABR	MAY	JUN	JUL	AGO	SEP	OCT	NOV	DIC	ENE	FEB		
GASTOS NO FINANCIEROS	29.9	38.4	30.6	46.7	36.9	42.6	40.4	58.7	37.6	52.2	127.3	13.4	21.3	GASTOS NO FINANCIEROS	
a. GASTOS CORRIENTES	20.7	21.4	17.4	22.8	21.5	20.8	19.9	19.0	14.0	21.8	32.8	12.9	16.4	a. GASTOS CORRIENTES	
1. Personal y obligaciones sociales	9.9	8.7	7.2	9.9	10.3	9.8	7.5	7.8	6.5	11.7	14.3	9.2	8.6	1. Personal y obligaciones sociales	
2. Pensiones y otras prestaciones sociales	1.5	1.7	1.6	1.9	2.1	1.7	2.3	2.1	1.1	2.6	2.8	0.9	1.4	2. Pensiones y otras prestaciones sociales	
3. Bienes y servicios	8.6	10.3	8.2	10.3	8.4	8.7	8.9	8.0	5.7	6.6	14.8	2.6	6.0	3. Bienes y servicios	
4. Donaciones y transferencias	0.2	0.2	0.1	0.1	0.2	0.3	1.0	0.6	0.6	0.4	0.7	0.1	0.2	4. Donaciones y transferencias	
5. Otros gastos	0.5	0.5	0.3	0.5	0.4	0.3	0.3	0.5	0.1	0.4	0.3	0.1	0.2	5. Otros gastos	
b. GASTOS DE CAPITAL	9.2	16.9	13.2	23.9	15.5	21.9	20.5	39.7	23.6	30.4	94.5	0.5	4.9	b. GASTOS DE CAPITAL	
1. Adquisición de activos no financieros	9.0	16.0	12.8	23.4	15.3	21.6	20.3	39.3	23.3	30.1	94.4	0.5	4.9	1. Adquisición de activos no financieros	
2. Otros gastos de capital	0.2	0.9	0.3	0.5	0.2	0.3	0.2	0.5	0.3	0.3	0.1	0.0	0.0	2. Otros gastos de capital	

FUENTE: Ministerio de Economía y Finanzas.

ELABORACIÓN: BCRP Sucursal Piura. Departamento de Estudios Económicos

ANEXO 11

**LAMBAYEQUE: CARTERA PESADA EN EL SISTEMA FINANCIERO 1/
(En porcentajes)**

ENTIDADES FINANCIERAS	2014												2015	ENTIDADES FINANCIERAS
	ENE	FEB	MAR	ABR	MAY	JUN	JUL	AGO	SEP	OCT	NOV	DIC	ENE	
AGROBANCO	2.5	2.8	2.8	2.7	2.8	2.7	2.3	6.1	1.7	2.0	2.4	1.9	2.3	AGROBANCO
BANCO DE LA NACIÓN 2/	0.4	0.4	0.4	0.5	0.5	0.5	0.5	0.5	0.5	0.5	0.5	0.5	0.5	BANCO DE LA NACIÓN 2/
A. BANCA MULTIPLE	3.6	3.8	3.6	3.7	3.8	3.6	3.9	3.8	3.8	4.1	4.1	4.2	4.5	A. BANCA MULTIPLE
B. INSTITUCIONES DE MICROFINANZAS														B. INSTITUCIONES DE MICROFINANZAS
Cajas Municipales	5.0	5.3	5.2	5.3	5.4	4.9	5.1	4.9	4.7	4.7	4.5	3.9	3.9	Cajas Municipales
Cajas Rurales	19.2	19.4	19.4	19.7	21.2	21.7	21.1	18.6	19.5	19.3	12.1	10.1	10.5	Cajas Rurales
Edpymes	5.0	5.1	5.4	5.4	5.7	6.2	6.2	5.9	6.0	5.4	5.5	5.1	5.1	Edpymes
Empresas Financieras	6.2	6.3	6.3	6.4	6.0	5.9	6.0	5.8	5.5	5.5	5.3	5.1	5.1	Empresas Financieras
TOTAL	4.0	4.1	4.0	4.1	4.2	4.0	4.2	4.1	4.0	4.3	4.2	4.1	4.3	TOTAL

1/ Cifras preliminares

2/ Sólo considera los créditos de consumo

FUENTE : SBS - Instituciones Financieras

ELABORACIÓN: BCRP Sucursal Piura. Departamento de Estudios Económicos