

**BANCO CENTRAL DE RESERVA DEL PERÚ**  
SUCURSAL PIURA



**LAMBAYEQUE: Síntesis de Actividad Económica  
Enero 2015<sup>1</sup>**

**Departamento de Estudios Económicos**

*El Banco Central de Reserva del Perú (BCRP) ha considerado presentar un conjunto de indicadores sectoriales de actividad económica con la finalidad de poder realizar el seguimiento del desempeño de la economía departamental. Para el sector real, se ha utilizado el Valor Bruto de Producción a precios del año 2007 para los sectores disponibles. Cabe señalar que a partir de enero 2014, el Instituto Nacional de Estadística (INEI) ha realizado el cambio de año base (de 1994 a 2007) para la construcción del Producto Bruto Interno (PBI) nacional, estando en elaboración la desagregación departamental. En la medida que se publique referida información, el BCRP volvería a elaborar para cada departamento un indicador agregado de actividad económica.*

<sup>1</sup> En el presente informe participaron Mario Alvarado Tabacchi, Rosario Alama Salazar y Bersabeth Palacios Patrón.

## ÍNDICE

	<i>Página</i>
<b>RESUMEN EJECUTIVO.....</b>	<b>3</b>
<b>I. ACTIVIDAD PRODUCTIVA.....</b>	<b>5</b>
1. Actividad primaria.....	5
1.1 Sector agropecuario.....	5
1.2 Sector pesca .....	6
2. Otros indicadores sectoriales.....	7
2.1 Sector manufactura.....	7
2.2 Sector construcción.....	8
2.3 Arribos a los establecimientos de hospedaje.....	8
<b>II. SECTOR EXTERNO .....</b>	<b>9</b>
1. Exportaciones.....	9
<b>III. ASPECTOS LABORALES.....</b>	<b>9</b>
1. Empleo .....	9
<b>IV. CRÉDITO Y DEPÓSITOS.....</b>	<b>10</b>
1. Crédito.....	10
2. Depósitos .....	12
<b>V. GASTO PÚBLICO NO FINANCIERO .....</b>	<b>13</b>
1. Gasto corriente no financiero .....	13
2. Gasto de capital .....	13
<b>VI. ANEXOS .....</b>	<b>15</b>

## RESUMEN EJECUTIVO

---

### Principales hechos de importancia

- En enero, la **actividad primaria** mostró un desempeño positivo. De un lado, el sector agropecuario se expandió en 7,1 por ciento interanual, mientras que, de otro lado, la pesca creció en 154,1 puntos porcentuales.
- En cuanto a los **otros indicadores** de actividad económica en la región, el sector manufacturero decreció 11,7 puntos porcentuales en relación con enero del año pasado; asimismo, se contrajeron los despachos de cemento (-13,0 por ciento), los arribos a establecimiento de hospedaje (-4,2 por ciento) y la inversión pública (-71,9 por ciento). En contraste, se expandió el crédito (7,8 por ciento).
- **ICCGSA** invertirá US\$ 44 millones en las tierras adquiridas en el proyecto Olmos, las cuales alcanzan las 1 000 hectáreas y serán destinadas a cultivos tales como paltas, uvas, espárragos, maíz y algodón.

### Actividad primaria

- En enero, la **actividad agropecuaria** creció en 7,1 por ciento interanual, por el incremento de la producción agrícola (10,8 por ciento) que contrarrestó la caída en la producción pecuaria (-4,3 por ciento). Los cultivos que más contribuyeron a la expansión agrícola fueron el maíz amarillo duro (39,2 por ciento interanual), mango (419,7 por ciento) y pimiento piquillo (275,9 por ciento).
- La **actividad pesquera** destinada al consumo en estado fresco creció en 154,1 por ciento respecto a enero del año anterior. Las especies con mayor desembarque fueron bonito, lisa y caballa.

### Otros indicadores de actividad económica

- En enero, la **actividad manufacturera** decreció en 11,7 por ciento respecto de similar mes del año previo, merced básicamente a la contracción en la producción de azúcar (-8,7 por ciento) y arroz pilado (-12,5 por ciento). En el caso de la industria azucarera, hubo menor disponibilidad de caña de azúcar debido a que deficiencias en el riego y la fertilización han ocasionado una caída en las cosechas de este cultivo; esto mismo ha incidido en un menor contenido de sacarosa (azúcares) en la caña.
- En el mes bajo análisis, los **despachos de cemento** decrecieron 13,0 por ciento en relación con enero del año pasado. Influyó la notable caída en la inversión pública.
- El número de **arribos a establecimientos de hospedaje** disminuyó en 4,2 por ciento interanual. Este resultado obedeció a la menor llegada de visitantes nacionales (-3,9 por ciento interanual) y extranjeros (-11,9 por ciento).
- El **crédito** aumentó 7,8 por ciento respecto a similar mes del año pasado. El financiamiento a empresas se expandió en 3,9 por ciento y a personas, en 14,0 por ciento; en este último caso, incidió el incremento del crédito de consumo (11,8 por ciento) e hipotecario (17,6 por ciento).
- Por su parte, la **inversión pública**, correspondiente a los tres niveles de gobierno fue menor en 71,9 por ciento a la de enero del año pasado. Este comportamiento obedeció a la caída en el gasto de capital del Gobierno Nacional (-58,7 por ciento), Gobierno Regional (-26,6 por ciento) y Gobiernos Locales (-92,2 por ciento).

**CUADRO N° 1**  
**OTROS INDICADORES DE ACTIVIDAD ECONÓMICA**  
 (Variación % respecto a similar mes del año anterior)

	Ago.14	Sep.14	Oct.14	Nov.14	Dic.14	Ene.15
Producción industrial 1/	↓ -18.1	↓ -5.1	↑ 4.3	↓ -20.7	↓ -9.9	↓ -11.7
Despachos de cemento 1/	↓ -8.0	↓ -0.9	↓ -6.9	↓ -1.5	↓ -4.7	↓ -13.0
Arribos a establecimientos de hospedaje	↓ -3.2	↑ 3.3	↑ 1.0	↑ 3.8	↓ -11.9	↓ -4.2
Crédito total 2/	↑ 7.2	↑ 6.7	↑ 7.8	↑ 7.5	↑ 7.7	↑ 7.8
Crédito de consumo 2/	↑ 12.4	↑ 3.6	↑ 12.8	↑ 13.0	↑ 11.5	↑ 11.8
Crédito hipotecario 2/	↑ 19.5	↑ 20.1	↑ 16.9	↑ 18.6	↑ 17.9	↑ 17.6
Inversión pública 1/	↓ -10.9	↑ 18.2	↓ -32.1	↑ 40.6	↓ -39.4	↓ -71.9

1/ En términos reales.

2/ En términos nominales.

Fuentes: BCRP-Sucursales, SBS y MEF.

## I. ACTIVIDAD PRODUCTIVA

### 1. Actividad primaria

#### 1.1 Sector agropecuario

- En enero, la actividad agropecuaria creció en 7,1 por ciento interanual, por el incremento de la producción agrícola (10,8 por ciento) que contrarrestó la caída en la producción pecuaria (-4,3 por ciento). Los cultivos que más contribuyeron a la expansión agrícola fueron el maíz amarillo duro (39,2 por ciento interanual), mango (419,7 por ciento) y pimiento piquillo (275,9 por ciento). El caso del mango requiere relativizarse, ya que recién febrero es el mes pico de cosechas de esta fruta y para entonces se espera que haya una caída por el efecto adverso del clima sobre la floración. De otro lado, se contrajo la producción de arroz (-27,9 por ciento) y caña de azúcar (-39,2 por ciento); este último cultivo acusa el impacto de un insuficiente riego y fertilización a lo largo del año pasado, en tanto que en el caso del arroz se registraron cosechas adelantadas en diciembre del año pasado, representando dicho mes el pico de producción de la campaña chica.

**CUADRO N° 2**  
**SECTOR AGROPECUARIO 1/**  
(Toneladas)

Subsectores	Estructura Porcentual 2012 2/	ENERO		
		2014	2015	Var. %
<b>AGRÍCOLA</b>	<b>88.40</b>			<b>10.8</b>
<b>Orientada al mercado externo y agroindustria 2/</b>	<b>40.34</b>			<b>29.7</b>
Algodón	4.02	0	0	n.d.
Café	0.23	0	0	n.d.
Caña de Azúcar	17.84	274 945	167 249	-39.2
Frijol Caupí	11.16	15	18	20.0
Maíz Amarillo Duro	0.40	6 194	8 622	39.2
Mango	1.80	1 413	7 344	419.7
Maracuyá	0.72	1 085	1 602	47.6
Páprika	2.51	0	36	n.d.
Piquillo	1.66	2 095	7 877	275.9
<b>Orientada al mercado interno 2/</b>	<b>48.05</b>			<b>-22.7</b>
Arroz	37.79	12 106	8 729	-27.9
Camote	2.88	3 921	2 105	-46.3
Cebolla	1.21	1 153	612	-46.9
Frijol G/S	0.40	49	48	-2.0
Frijol Palo Verde	0.77	31	235	658.1
Limón	1.93	4 499	5 592	24.3
Maíz Amiláceo	0.44	122	134	9.8
Maíz Choclo	1.34	1 884	1 529	-18.8
Papa	0.24	0	240	n.d.
Tomate	0.74	1 093	960	-12.2
Trigo	0.09	0	0	n.d.
Yuca	0.23	973	45	-95.4
<b>PECUARIO</b>	<b>11.60</b>			<b>-4.3</b>
Carne de Ave 3/	5.04	1 485	1 390	-6.4
Huevo	0.97	857	736	-14.2
Carne de vacuno 3/	1.10	505	507	0.3
Leche	3.73	4 237	4 320	2.0
Carne de Ovino 3/	0.19	126	128	1.5
Carne de Porcino 3/	0.52	176	180	2.5
Carne de Caprino 3/	0.05	77	79	2.4
<b>SECTOR AGROPECUARIO</b>	<b>100.00</b>			<b>7.1</b>

1/ Cifras preliminares

2/ A precios de 2007

3/ Peso neto

Fuente: Ministerio de Agricultura y Riego

Elaboración: BCRP, Sucursal Piura. Departamento de Estudios Económicos



- En lo que va de la actual campaña agrícola (agosto 2014 – enero 2015), se llegaron a instalar 37,5 miles de hectáreas de cultivos transitorios, lo que supuso una disminución del 8,1 por ciento con relación a similar período de la campaña anterior. Esto respondió básicamente al retroceso en la instalación de arroz (-26,8 por ciento), que se espera que se revierta el mes entrante para acumular en la campaña un total de aproximadamente 48 mil hectáreas de dicho cereal, máxime cuando las condiciones hídricas han mejorado notablemente respecto de la campaña pasada. En efecto, la represa de Tinajones almacenaba 146,5 millones de metros cúbicos hacia fines del mes bajo análisis, lo que significó casi la mitad de su capacidad útil y un incremento de más del doble respecto de la reserva hídrica en igual mes del año previo.

**CUADRO N° 3  
SUPERFICIE SEMBRADA  
(Hectáreas)**

CULTIVO	Campaña Agrícola <sup>2/</sup>		Variación	
	2013/2014	2014/2015	Absoluta	Porcentual
<b>CULTIVOS TRANSITORIOS</b>	<b>40 862</b>	<b>37 549</b>	<b>-3 313</b>	<b>-8.1</b>
Algodón	2 115	3 013	898	42.5
Arroz	26 167	19 154	-7 013	-26.8
Camote	92	588	496	539.1
Frijol Caují	466	995	529	113.5
Frijol G/S	304	341	37	12.2
Maíz Amarillo Duro	4 782	5 036	254	5.3
Maíz Amiláceo	1 067	1 264	197	18.5
Maíz Choclo	1 062	1 182	120	11.3
Menestras	1 782	1 140	- 642	-36.0
Papa	480	425	- 55	-11.5
Páprika	2	0	- 2	-100.0
Piquillo	0	100	100	n.d.
Trigo	580	360	- 220	-37.9
Yuca	425	412	- 13	-3.1
Otros	1 538	3 539	2 001	130.1
<b>Total</b>	<b>40 862</b>	<b>37 549</b>	<b>-3 313</b>	<b>-8.1</b>

1/ Cifras preliminares

2/ De agosto a enero.

FUENTE: Dirección Regional de Agricultura de Lambayeque

## 1.2 Sector pesca

- En enero, la actividad pesquera destinada al consumo en estado fresco creció en 154,1 por ciento respecto a similar mes del año anterior. Las especies con mayor desembarque fueron bonito, lisa y caballa.

**CUADRO N° 4  
SECTOR PESCA 1/  
(En toneladas)**

ESPECIES	ENERO		
	2014	2015	Var.% 1/
<b>CONSUMO HUMANO DIRECTO</b>			
Fresco	768	1 911	
<b>TOTAL</b>			<b>154.1</b>

1/ Variación en términos reales a precios de 2007.

Fuente: Gerencia Regional de la Producción - Lambayeque

Elaboración: BCRP Sucursal Piura. Departamento de Estudios Económicos



**2. Otros indicadores sectoriales**

**2.1 Sector manufactura**

- En enero, la actividad manufacturera decreció en 11,7 por ciento respecto de similar mes del año previo, merced básicamente a la contracción en la producción de azúcar (-8,7 por ciento) y arroz pilado (-12,5 por ciento). En el caso de la industria azucarera, hubo menor disponibilidad de caña de azúcar debido a que deficiencias en el riego y la fertilización han ocasionado una caída en las cosechas de este cultivo; esto mismo ha incidido en un menor contenido de sacarosa (azúcares) en la caña.

**CUADRO N° 5**  
**SECTOR MANUFACTURA 1/ 2/**  
(Variación % real respecto a similar periodo del año anterior)

Ramas de actividad	Estructura	ENERO
	porcentual 2012 2/	Var. %
<b>MANUFACTURA PRIMARIA</b>	<b>37.8</b>	<b>-8.7</b>
Azúcar	37.8	-8.7
<b>MANUFACTURA NO PRIMARIA</b>	<b>62.2</b>	<b>-12.1</b>
Arroz pilado	48.4	-12.5
Café soluble	11.6	-3.0
Jugos de fruta	0.2	18.3
Aceite esencial de limón	0.6	-100.0
Cáscara deshidratada de limón	0.3	-59.9
Alcohol etílico	1.1	-48.2
<b>SECTOR MANUFACTURA</b>	<b>100.0</b>	<b>-11.7</b>

1/ Cifras preliminares.

2/ A precios de 2007.

Fuente: Empresas Industriales y MINAGRI

**GRÁFICO N° 1**  
**CRECIMIENTO DE LA MANUFACTURA NO PRIMARIA**  
(Variación % real respecto a similar mes del año anterior)

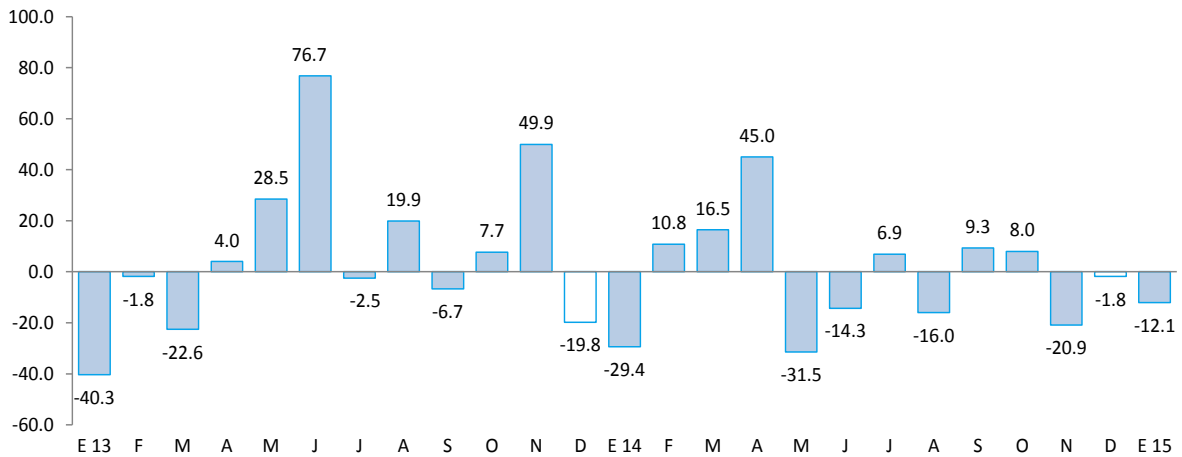

Fuente: BCRP, Sucursal Piura en base a información de empresas y MINAGRI.



## 2.2 Sector construcción

- En el mes bajo análisis, los despachos de cemento decrecieron 13,0 por ciento en relación con enero del año pasado. Influyó la notable caída en la inversión pública.

**GRÁFICO N° 2**  
**CRECIMIENTO DE LOS DESPACHOS DE CEMENTO**  
(Variación % real respecto a similar mes del año anterior)

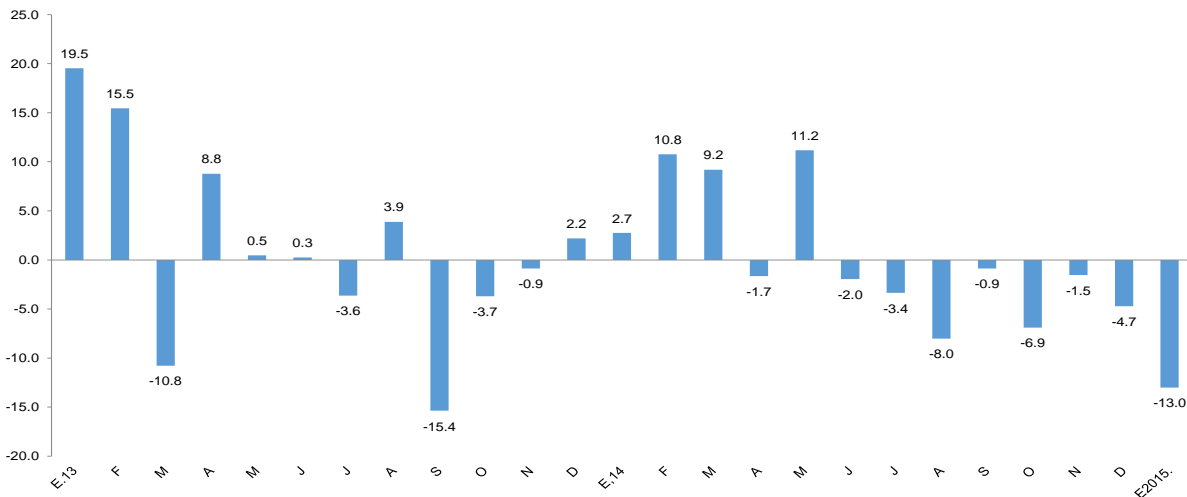

FUENTE: BCRP Sucursal Piura en base a información de Cementos Pacasmayo S.A.A

## 2.3 Arribos a los establecimientos de hospedaje

- En enero, el número de arribos a establecimientos de hospedaje disminuyó en 4,2 por ciento respecto de similar mes del año anterior. Este resultado obedeció a la menor llegada de visitantes nacionales (-3,9 por ciento interanual) y extranjeros (-11,9 por ciento).

**GRÁFICO N° 3**  
**CRECIMIENTO DE ARRIBOS A ESTABLECIMIENTOS DE HOSPEDAJE**  
(Variación %)

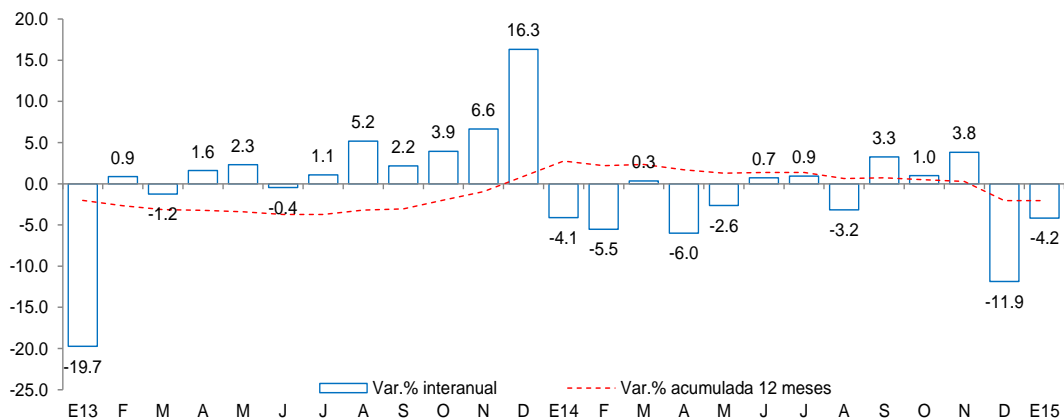

Fuente: Encuesta Mensual a Establecimientos de Hospedaje Temporal- MINCETUR



## II. SECTOR EXTERNO

### 1. Exportaciones

- En enero, las exportaciones de Lambayeque totalizaron US\$ 23,8 millones, es decir, 9,3 por ciento menos respecto a igual mes del año pasado. Las exportaciones tradicionales mostraron un incremento de 45,4 por ciento, que no compensó la caída de 12,5 por ciento en las no tradicionales.
- En el caso de los productos tradicionales (US\$ 2,1 millones) la variación se explica por la mayor venta de café, que pasó de US\$ 1,3 millones a US\$ 2,1 millones (58,0 por ciento interanual). En este desempeño incidió, en gran medida, el repunte en las cotizaciones internacionales del grano.
- En relación con los productos no tradicionales (US\$ 21,7 millones), la caída se atribuye principalmente a los menores envíos de uvas (-68,3 por ciento), jugo de maracuyá (-47,6 por ciento), frijoles (-47,3 por ciento) y bananas (-22,9 por ciento), que contrarrestaron el aumento en mangos (68,9 por ciento) y pimientos preparados (13,6 por ciento), entre otros.
- Los principales países de destino fueron Estados Unidos (41,1 por ciento), Países Bajos (17,8 por ciento), Ecuador (9,1 por ciento), Reino Unido (5,3 por ciento) y Canadá (4,2 por ciento).

**CUADRO Nº 6**  
**EXPORTACIONES POR GRUPO DE PRODUCTOS 1/**  
(Valor FOB en millones de US\$)

	Estructura % 2013	ENERO		
		2014	2015	Var %
<b>PRODUCTOS TRADICIONALES</b>	<b>31.9%</b>	<b>1.5</b>	<b>2.1</b>	<b>45.4</b>
Agropecuario	31.9%	1.5	2.1	45.4
<b>PRODUCTOS NO TRADICIONALES</b>	<b>68.1%</b>	<b>24.8</b>	<b>21.7</b>	<b>-12.5</b>
Agropecuario	66.1%	24.7	21.3	-13.6
Químico	1.1%	0.1	0.0	-63.2
Otros	0.9%	0.0	0.3	2,628.4
<b>TOTAL EXPORTACIONES</b>	<b>100.0%</b>	<b>26.3</b>	<b>23.8</b>	<b>-9.3</b>

1/ Cifras preliminares

Fuente: SUNAT

Elaboración: BCRP Sucursal Piura. Departamento de Estudios Económicos

## III. ASPECTOS LABORALES

### 1. Empleo

- En enero, el empleo en la ciudad de Chiclayo, en empresas privadas formales de 10 a más trabajadores, presentó una caída del 2,8 por ciento con relación a análogo mes del año anterior. Este comportamiento se debió a la menor contratación de personal en los sectores manufacturero (-9,2 por ciento) y de servicios (-6,6 por ciento); en el primero de estos casos fue determinante el desempeño negativo de la rama fabril azucarera.

**CUADRO N° 7**  
**CIUDAD DE CHICLAYO: ÍNDICE MENSUAL DE EMPLEO EN EMPRESAS PRIVADAS FORMALES DE 10 Y MÁS TRABAJADORES POR RAMA DE ACTIVIDAD ECONÓMICA 1/**

Sector	Enero		
	2014	2015	Var. %
Extractiva 2/	137.9	153.3	11.1
Industria manufacturera	103.4	93.8	-9.2
Comercio	109.0	109.5	0.5
Transporte, almacenes y comunicaciones	96.8	104.9	8.4
Servicios 3/	95.3	89.1	-6.6
<b>Total</b>	<b>103.7</b>	<b>100.8</b>	<b>-2.8</b>

Nota: La información corresponde al primer día de cada mes.

1/ Cifras preliminares.

2/ Conformada por las subramas agricultura, pesca y minería.

3/ Conformada por las subramas servicios prestados a empresas, restaurantes y hoteles, establecimientos financieros, enseñanza, servicios sociales y comunales; y electricidad, gas y agua.

Fuente: MTPE - Encuesta Nacional de Variación del Empleo (ENVME)

Elaboración: BCRP, Sucursal Piura. Departamento de Estudios Económicos.

**GRÁFICO N° 4**  
**CIUDAD DE CHICLAYO: EMPLEO FORMAL URBANO EN EMPRESAS DE 10 Y MÁS TRABAJADORES**

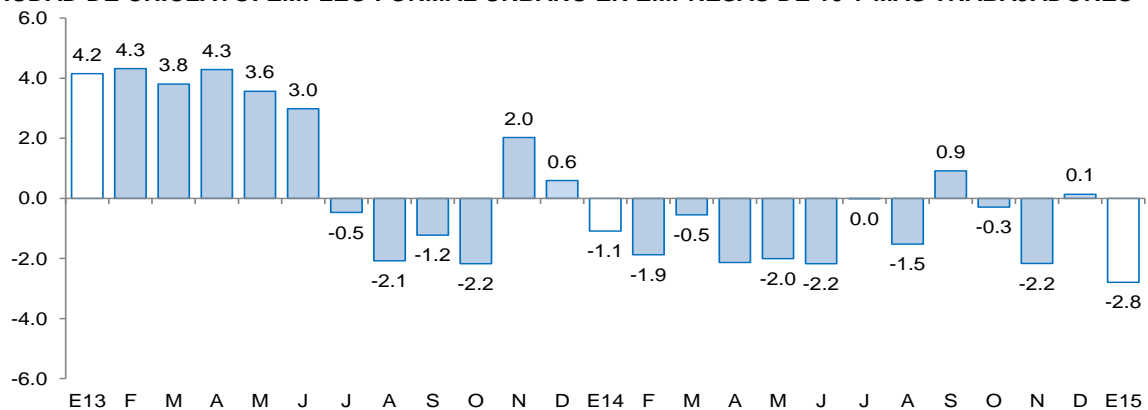

Fuente: Ministerio de Trabajo y Promoción del Empleo

## IV. CRÉDITO Y DEPÓSITOS

### 1. Crédito

- En enero, el crédito registró un aumento de 7,8 por ciento interanual, lo cual significó un ritmo de crecimiento menor al registrado en similar mes del año previo (11,2 por ciento).
- Según tipo de moneda, el crédito en moneda nacional creció en 12,2 por ciento interanual, en tanto que las colocaciones en moneda extranjera decrecieron en 13,4 por ciento. El 86,3 por ciento del crédito fue otorgado en moneda nacional.
- Por tipo de institución, el crédito otorgado por la banca múltiple, que concentra el 71,9 por ciento del total, mostró un crecimiento de 4,1 por ciento. De otro lado, el crédito de Agrobanco mostró la mayor expansión (44,8 por ciento interanual), aunque partiendo de una base reducida. Asimismo, los préstamos concedidos por las entidades no bancarias aumentaron en 17,8 por ciento, impulsados por las cajas municipales (20,2 por ciento interanual) y empresas financieras (25,1 por ciento).

**CUADRO Nº 8**  
**CRÉDITO 1/**  
(Saldos en millones de nuevos soles)

	Saldos en millones de nuevos soles		Tasa de crecimiento (%)	
	dic-14	ene-15	ene-15 / ene-14	ene-15 / dic-14
<b>Banco de la Nación</b>	<b>173</b>	<b>175</b>	<b>11.0</b>	<b>1.5</b>
<b>Agrobanco</b>	<b>97</b>	<b>97</b>	<b>44.8</b>	<b>0.5</b>
<b>Banca Múltiple</b>	<b>3 477</b>	<b>3 477</b>	<b>4.1</b>	<b>0.0</b>
<b>Instituciones No Bancarias</b>	<b>1 077</b>	<b>1 087</b>	<b>17.8</b>	<b>1.0</b>
Financieras	381	385	25.1	1.1
Cajas Municipales	571	577	20.2	1.0
Cajas Rurales	24	24	-24.5	-0.2
Edpymes	100	102	-2.3	1.1
<b>TOTAL</b>	<b>4 824</b>	<b>4 837</b>	<b>7.8</b>	<b>0.3</b>
<b>Empresas</b>	<b>2 863</b>	<b>2 860</b>	<b>3.9</b>	<b>-0.1</b>
<b>Personas</b>	<b>1 961</b>	<b>1 977</b>	<b>14.0</b>	<b>0.8</b>
Consumo	1 186	1 198	11.8	1.0
Hipotecario	774	779	17.6	0.6
En MN	4 136	4 174	12.2	0.9
En ME	688	663	-13.4	-3.6

Fuente: SBS y AFP.

**GRÁFICO Nº 5**  
**CRECIMIENTO DEL CREDITO 1/**  
(Variación % respecto a similar mes del año anterior)

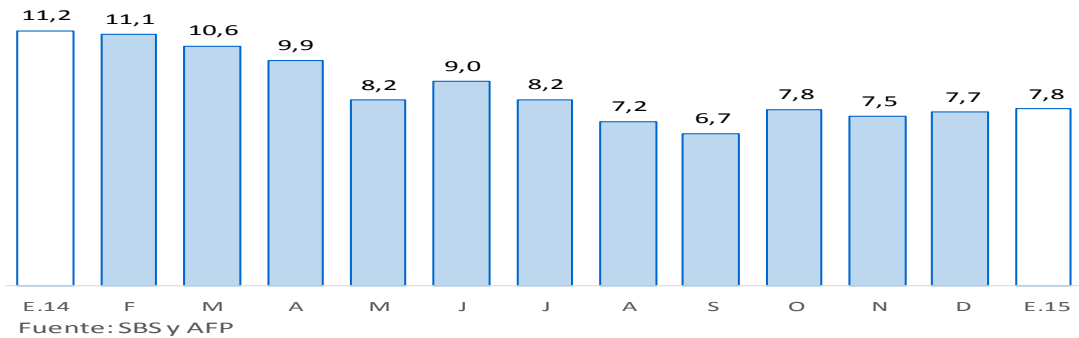

1/ Comprende banca múltiple, cajas municipales, cajas rurales, edpymes y financieras. Por falta de disponibilidad de series de crédito del Banco de la Nación y Agrobanco, no se consideran en el presente gráfico.

Fuente: Superintendencia de Banca, Seguros y AFP.

- Según tipo de crédito, el financiamiento a personas creció 14,0 por ciento, impulsado por la expansión del crédito de consumo e hipotecario (11,8 y 17,6 por ciento, respectivamente). Por otra parte, el financiamiento a empresas registró un incremento de 3,9 por ciento interanual.

**GRÁFICO Nº 6**  
**EVOLUCIÓN DEL TIPO DE CRÉDITO**  
(Variación % respecto a similar mes del año anterior)

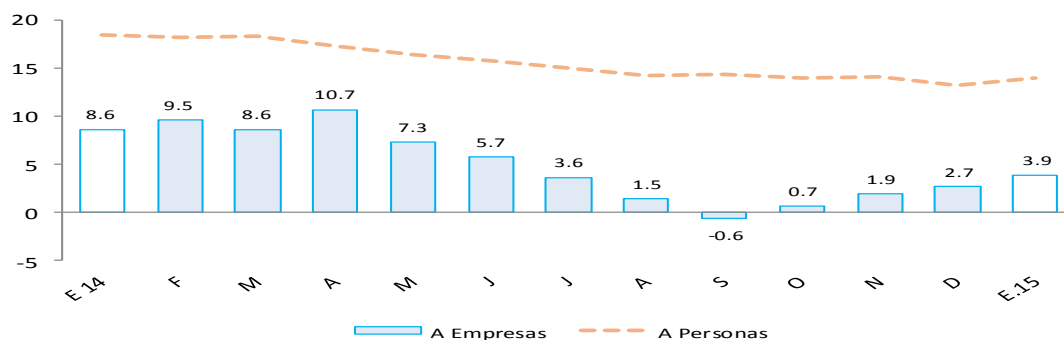

- La tasa de morosidad registrada en diciembre de 2014 fue de 4,1 por ciento, 0,2 de punto porcentual más respecto al mismo mes de 2013. La morosidad más alta fue la registrada por las cajas rurales (10,1 por ciento), seguida de la de Edpymes y empresas financieras (5,1 por ciento), banca múltiple (4,2 por ciento), cajas municipales (3,9 por ciento), Agrobanco (1,9 por ciento) y Banco de la Nación (0,5 por ciento).

**GRÁFICO Nº 7**  
**MOROSIDAD**  
(En porcentaje)

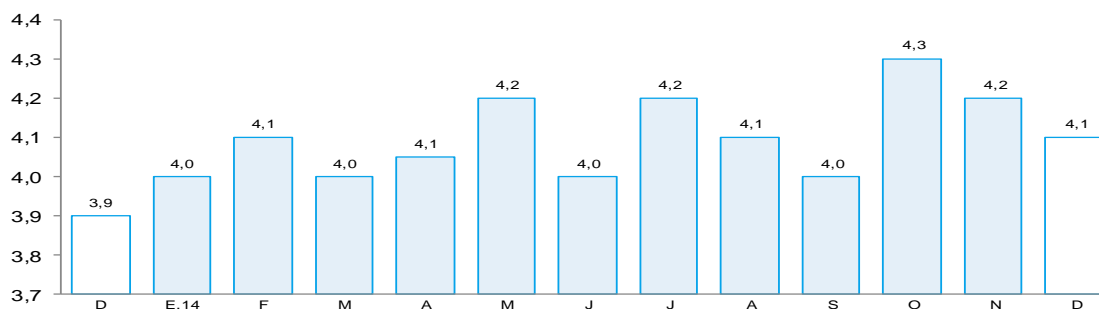

FUENTE: Superintendencia de Banca, Seguros y AFP (SBS).

ELABORACIÓN: BCRP - Sucursal Piura. Departamento de Estudios Económicos

## 2. Depósitos

- En enero, los depósitos en las instituciones financieras aumentaron 2,1 por ciento interanual.
- Por tipo de moneda, los depósitos en nuevos soles crecieron 3,9 por ciento interanual, mientras que las captaciones en moneda extranjera disminuyeron en 3,7 por ciento. La tasa de dolarización de los depósitos fue de 22,6 por ciento, similar a la tasa registrada en análogo mes del año pasado.
- Según tipo de depósito, los ahorros corrientes, que concentran el 44,2 por ciento del total, mostraron un crecimiento interanual de 10,5 por ciento; asimismo, los depósitos a plazos se expandieron en 1,1 por ciento pero los depósitos a la vista se contrajeron en 10,6 por ciento.

**CUADRO Nº 9**  
**DEPOSITOS 1/**  
(Saldos en millones de nuevos soles)

	Saldos en millones de nuevos soles		Tasa de crecimiento (%)	
	dic-14	ene-15	ene-15 / ene-14	ene-15 / dic-14
<b>Banco de la Nación</b>	<b>362</b>	<b>369</b>	<b>5.4</b>	<b>1.9</b>
<b>Banca Múltiple</b>	<b>1 421</b>	<b>1 389</b>	<b>1.4</b>	<b>-2.2</b>
<b>Instituciones No Bancarias</b>	<b>457</b>	<b>449</b>	<b>1.7</b>	<b>-1.9</b>
Financieras	25	26	5.4	1.5
Cajas Municipales	385	378	0.4	-2.0
Cajas Rurales	47	46	11.6	-2.5
<b>TOTAL</b>	<b>2 241</b>	<b>2 207</b>	<b>2.1</b>	<b>-1.5</b>
Vista	495	472	-10.6	-4.7
Ahorro	978	976	10.5	-0.2
A plazo	768	759	1.1	-1.1
En MN	1 735	1 709	3.9	-1.5
En ME	506	498	-3.7	-1.5

Fuente: SBS y AFP.

Elaboración: BCRP, Sucursal Piura. Departamento de Estudios Económicos.

- Por tipo de instituciones, los depósitos en la banca múltiple, que concentra el 62,9 por ciento del total, aumentaron en 1,4 por ciento interanual, en tanto que las captaciones en las instituciones no bancarias lo hicieron en 1,7 por ciento; no obstante, el crecimiento más significativo se observó en el Banco de la Nación (5,4 por ciento).

**GRÁFICO Nº 8**  
**CRECIMIENTO DE LOS DEPÓSITOS 1/**  
(Variación % respecto a similar mes del año anterior)

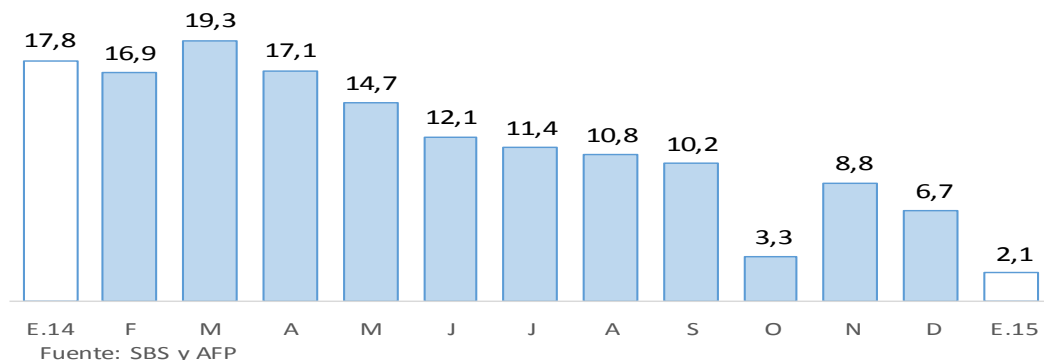

1/ Comprende banca múltiple, cajas municipales, cajas rurales y financieras. Por falta de disponibilidad de series de depósitos del Banco de la Nación no se considera en el presente gráfico.

Fuente: Superintendencia de Banca, Seguros y AFP.

## V. GASTO PÚBLICO NO FINANCIERO

### 1. Gasto corriente no financiero

- En enero, el gasto público corriente no financiero fue de S/.137 millones, aumentando en 2,6 por ciento interanual, debido al mayor gasto del Gobierno Nacional (19,7 por ciento), que compensó la caída en el Gobierno Regional (-3,4 por ciento) y en los Gobiernos Locales (-32,8 por ciento).

**CUADRO Nº 10**  
**GASTO PÚBLICO 1/ 2/**  
(Millones de nuevos soles)

	ENERO		
	2014	2015	Var.%real
Gobierno Nacional	57	71	19,7
Gobierno Regional	54	54	-3,4
Gobiernos locales	18	13	-32,8
<b>TOTAL</b>	<b>130</b>	<b>137</b>	<b>2,6</b>

1/ Información actualizada al 31 de enero de 2015.

2/ Comprende el gasto en remuneraciones, pensiones, bienes y servicios.

Fuente: Ministerio de Economía y Finanzas.

Elaboración: BCRP, Sucursal Piura. Departamento de Estudios Económicos.

## 2. Gasto de capital

- En el mes bajo análisis, la inversión pública, correspondiente a los tres niveles de gobierno, fue de S/.4 millones, resultando menor en 71,9 por ciento a la de similar período del año pasado. Este comportamiento obedeció al menor gasto de capital del Gobierno Nacional (-58,7 por ciento), Gobierno Regional (-26,6 por ciento) y Gobiernos Locales (-92,2 por ciento). Cabe señalar que buen número de autoridades locales inician recién su mandato luego de las elecciones del año pasado.

**CUADRO Nº 11**  
**INVERSIÓN PÚBLICA 1/ 2/**  
(Millones de nuevos soles)

	ENERO		
	2014	2015	Var.%real
Gobierno Nacional	6	3	-58,7
Gobierno Regional	1	1	-26,6
Gobiernos locales	6	1	-92,2
<b>Inversión Pública</b>	<b>13</b>	<b>4</b>	<b>-71,9</b>

1/ Información actualizada al 31 de enero de 2015.

2/ Comprende la adquisición de activos no financieros.

Fuente: Ministerio de Economía y Finanzas.

Elaboración: BCRP, Sucursal Piura. Departamento de Estudios Económicos.

- En cuanto al avance de la inversión pública, al término del mes, éste fue de 0,7 por ciento del Presupuesto Institucional Modificado, correspondiendo la mayor ejecución al Gobierno Nacional (0,8 por ciento), seguido del Gobierno Regional (0,6 por ciento) y de los Gobiernos Locales (0,5 por ciento).

**GRÁFICO Nº 9**  
**CRECIMIENTO DE LA INVERSIÓN PÚBLICA 1/**  
(Variación % real)

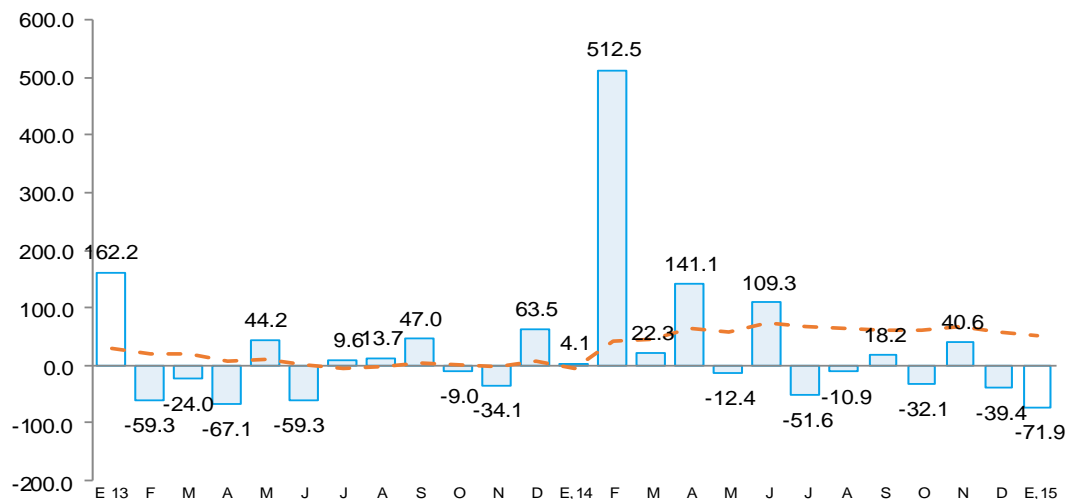

Fuente: Ministerio de Economía y Finanzas (MEF)

- La inversión mensual del Gobierno Nacional estuvo dirigida a obras de infraestructura vial (S/.1,4 millones), y, en concreto, a la culminación de la autopista Pimentel – Chiclayo (S/.1,0 millón) y al mejoramiento de la carretera Oyotún – Las Delicias (S/.0,4 millón). Asimismo, se ejecutaron obras de infraestructura eléctrica rural (S/.0,4 millón).
- En el caso del Gobierno Regional, la inversión se limitó básicamente a gestión de proyectos (S/.0,6 millón) y a la boca de salida del Túnel Trasandino (S/.0,1 millón).
- Finalmente, la escasa inversión de los Gobiernos Locales estuvo orientada a infraestructura vial (S/.0,3 millones) y a obras de agua y saneamiento (S/.0,4 millones) y, en ambos casos, se registraron notables caídas respecto de la ejecución de enero del año previo (-88,5 y -42,9 por ciento, respectivamente).

**VI. ANEXOS**





ANEXO 1

LAMBAYEQUE: PRODUCCIÓN AGROPECUARIA 1/  
(TM)

	2014												2015	
	ENE	FEB	MAR	ABR	MAY	JUN	JUL	AGO	SEP	OCT	NOV	DIC	ENE	
<b>AGRICOLA</b>														<b>AGRICOLA</b>
Algodón	0	0	0	501	3 262	2 737	0	0	0	0	0	0	0	Algodón
Arroz	12 106	7 845	0	1 169	47 711	167 413	61 802	8 016	0	0	0	22 807	8 729	Arroz
Café	0	8	8	15	11	348	113	10	0	57	0	0	0	Café
Camote	3 921	1 080	664	349	1 187	856	1 228	3 093	3 486	9 255	13 204	5 320	2 105	Camote
Cebolla	1 153	794	1 243	651	1 022	1 159	872	2 108	1 735	1 550	1 555	3 205	612	Cebolla
Frijol caupi	15	77	107	35	84	37	110	263	204	585	1 082	468	18	Frijol caupi
Frijol grano seco	49	35	27	15	3	0	30	24	55	473	644	75	48	Frijol grano seco
Frijol palo verde	31	0	0	0	0	0	79	192	301	475	544	441	235	Frijol palo verde
Limón	4 499	3 831	3 978	3 699	4 906	4 793	4 392	4 802	4 331	5 286	1 284	3 932	5 592	Limón
Maíz amiláceo	122	157	327	468	498	225	210	433	339	866	1 156	615	134	Maíz amiláceo
Maíz amarillo duro	6 194	4 187	2 509	6 230	7 067	6 655	3 882	8 310	9 654	19 028	9 150	5 361	8 622	Maíz amarillo duro
Maíz choclo	1 884	1 171	1 331	1 590	1 277	1 717	2 555	3 540	2 269	2 366	264	912	1 529	Maíz choclo
Papa	0	0	1 470	0	165	600	1 440	650	642	1 750	1 050	1 820	240	Papa
Páprika	0	0	0	0	0	0	0	0	1 021	0	0	2 399	36	Páprika
Piquillo	2 095	0	0	0	0	0	0	0	1 097	1 050	5 872	3 844	7 877	Piquillo
Tomate	1 093	638	451	485	974	698	955	1 536	1 686	1 396	1 056	1 146	960	Tomate
Trigo	0	0	0	0	0	160	404	776	98	0	0	0	0	Trigo
Yuca	973	170	110	220	550	220	606	689	651	820	551	1 355	45	Yuca
Mango	1 413	27 258	18 376	0	0	0	0	0	0	0	0	88	7 344	Mango
Maracuyá	1 085	765	1 042	594	457	552	950	1 177	950	807	885	1 045	1 602	Maracuyá
Caña de azúcar*	274 945	234 957	178 537	194 793	261 188	218 354	236 399	251 014	245 427	260 513	246 766	234 023	167 249	Caña de azúcar*
<b>PECUARIO</b>														<b>PECUARIO</b>
Carne de ave <sup>2/</sup>	1 485	1 778	1 894	1 712	1 751	1 628	1 654	1 587	1 547	1 252	1 102	626	1 390	Carne de ave <sup>2/</sup>
Carne de caprino <sup>2/</sup>	77	69	70	72	74	80	82	78	82	79	72	78	79	Carne de caprino <sup>2/</sup>
Carne de ovino <sup>2/</sup>	126	124	122	123	130	131	123	128	132	129	129	116	128	Carne de ovino <sup>2/</sup>
Carne de porcino <sup>2/</sup>	176	164	159	163	168	166	169	174	172	162	152	156	180	Carne de porcino <sup>2/</sup>
Carne de vacuno <sup>2/</sup>	505	517	553	532	535	556	529	572	544	537	530	456	507	Carne de vacuno <sup>2/</sup>
Huevos	857	862	794	742	653	632	749	862	823	805	841	1 007	736	Huevos
Leche	4 237	4 247	4 255	4 261	4 270	4 281	4 294	4 304	4 315	2 635	4 260	4 476	4 320	Leche

1/ Cifras preliminares

2/ Peso neto

FUENTE : MINAGRI

ELABORACIÓN: BCRP Sucursal Piura. Departamento de Estudios Económicos



**ANEXO 2**

**LAMBAYEQUE: PRODUCCIÓN PESQUERA 1/  
(T.M.)**

	2014												2015	
	ENE	FEB	MAR	ABR	MAY	JUN	JUL	AGO	SEP	OCT	NOV	DIC	ENE	
<b>CHD 2/</b>	<b>768</b>	<b>1727</b>	<b>1059</b>	<b>234</b>	<b>208</b>	<b>423</b>	<b>416</b>	<b>415</b>	<b>286</b>	<b>669</b>	<b>970</b>	<b>865</b>	<b>1911</b>	<b>CHD 2/</b>
1. Fresco	768	1727	1059	234	208	423	416	415	286	669	970	865	1911	1. Fresco
<b>TOTAL</b>	<b>768</b>	<b>1 727</b>	<b>1 059</b>	<b>234</b>	<b>208</b>	<b>423</b>	<b>416</b>	<b>415</b>	<b>286</b>	<b>669</b>	<b>970</b>	<b>865</b>	<b>1 911</b>	<b>TOTAL</b>

1/ Cifras preliminares

2/ Consumo Humano Directo

FUENTE: Gerencia Regional de la Producción-Lambayeque

ELABORACIÓN: BCRP, Sucursal Piura. Departamento de Estudios Económicos

**ANEXO 3**

**LAMBAYEQUE: PRODUCCIÓN MANUFACTURERA 1/  
(Índice de volumen físico : 1998 = 100)**

DESCRIPCIÓN	2014												2015	DESCRIPCIÓN
	ENE	FEB	MAR	ABR	MAY	JUN	JUL	AGO	SEP	OCT	NOV	DIC	ENE	
<b>Manufactura Primaria</b>	<b>173.5</b>	<b>151.1</b>	<b>101.6</b>	<b>121.6</b>	<b>160.6</b>	<b>137.4</b>	<b>138.8</b>	<b>143.4</b>	<b>146.8</b>	<b>163.2</b>	<b>156.1</b>	<b>146.7</b>	<b>158.4</b>	<b>Manufactura Primaria</b>
Azúcar	173.5	151.1	101.6	121.6	160.6	137.4	138.8	143.4	146.8	163.2	156.1	146.7	158.4	Azúcar
<b>Manufactura No Primaria</b>	<b>324.3</b>	<b>106.0</b>	<b>97.7</b>	<b>97.3</b>	<b>51.7</b>	<b>93.9</b>	<b>102.4</b>	<b>102.2</b>	<b>90.1</b>	<b>93.2</b>	<b>85.7</b>	<b>91.7</b>	<b>285.0</b>	<b>Manufactura No Primaria</b>
Arroz pilado	650.3	207.6	182.4	184.4	86.8	169.6	191.0	186.7	161.9	177.0	157.7	172.7	569.3	Arroz pilado
Café soluble	47.5	17.2	60.3	43.8	59.0	54.0	42.6	46.3	66.2	52.1	53.9	49.3	46.1	Café soluble
Jugos de fruta	1501.4	1068.0	611.6	591.6	886.5	1693.8	1971.6	2466.0	1651.7	510.5	1316.5	972.5	1776.2	Jugos de fruta
Aceite esencial de limón	38.6	57.9	38.6	154.3	48.2	187.1	38.6	108.0	0.0	0.0	0.0	0.0	0.0	Aceite esencial de limón
Cáscara de limón deshidratada	107.9	195.1	193.8	150.3	96.8	151.3	64.8	64.8	21.6	45.7	21.6	43.2	43.2	Cáscara de limón deshidratada
Alcohol etílico	26.8	25.6	26.1	36.1	33.6	32.5	33.4	30.8	35.1	22.0	15.2	13.3	13.8	Alcohol etílico
<b>TOTAL</b>	<b>272.1</b>	<b>121.6</b>	<b>99.1</b>	<b>105.7</b>	<b>89.4</b>	<b>108.9</b>	<b>115.0</b>	<b>116.5</b>	<b>109.7</b>	<b>117.4</b>	<b>110.0</b>	<b>110.7</b>	<b>241.2</b>	<b>TOTAL</b>

1/ Cifras Preliminares

FUENTE: MINAGRI y empresas industriales

ELABORACIÓN: BCRP Sucursal Piura. Departamento de Estudios Económicos



**ANEXO 4**

**LAMBAYEQUE: PRODUCCIÓN MANUFACTURERA 1/  
(Variación Porcentual)**

DESCRIPCIÓN	2014												2015	DESCRIPCIÓN
	ENE	FEB	MAR	ABR	MAY	JUN	JUL	AGO	SEP	OCT	NOV	DIC	ENE	
<b>Manufactura Primaria</b>	<b>-9.7</b>	<b>-5.9</b>	<b>14.7</b>	<b>3.0</b>	<b>-8.5</b>	<b>-15.7</b>	<b>-15.7</b>	<b>-20.9</b>	<b>-22.0</b>	<b>-1.0</b>	<b>-20.3</b>	<b>-23.1</b>	<b>-8.7</b>	<b>Manufactura Primaria</b>
Azúcar	-9.7	-5.9	14.7	3.0	-8.5	-15.7	-15.7	-20.9	-22.0	-1.0	-20.3	-23.1	-8.7	Azúcar
<b>Manufactura No Primaria</b>	<b>182.5</b>	<b>6.8</b>	<b>-4.8</b>	<b>9.6</b>	<b>-33.0</b>	<b>-14.7</b>	<b>11.8</b>	<b>18.6</b>	<b>22.5</b>	<b>33.5</b>	<b>9.2</b>	<b>0.6</b>	<b>-12.1</b>	<b>Manufactura No Primaria</b>
Arroz pilado	191.6	19.7	-6.0	10.2	-39.1	-13.6	14.1	21.1	23.7	37.0	7.0	-3.2	-12.5	Arroz pilado
Café soluble	38.1	-57.6	28.3	9.4	18.6	5.0	-4.9	-23.0	-1.2	18.4	12.6	73.9	-3.0	Café soluble
Maracuyá en jugo	82.2	67.4	1.6	-40.0	131.8	90.0	13.4	61.6	86.1	-42.4	137.0	65.3	18.3	Maracuyá en jugo
Aceite esencial de limón	-58.3	-96.5	-82.6	n.d.	-68.8	-83.9	-81.8	-22.2	-100.0	n.d.	n.d.	n.d.	-100.0	Aceite esencial de limón
Cáscara de limón deshidratada	-16.7	n.d.	50.1	-20.7	-35.8	15.8	0.4	50.0	n.d.	n.d.	0.0	100.1	-59.9	Cáscara de limón deshidratada
Alcohol etílico	60.3	57.2	-15.2	-7.4	22.0	18.5	24.8	-13.0	21.3	0.7	-50.6	16.2	-48.2	Alcohol etílico
<b>TOTAL</b>	<b>92.2</b>	<b>1.0</b>	<b>1.3</b>	<b>6.9</b>	<b>-19.6</b>	<b>-15.1</b>	<b>-1.6</b>	<b>-2.2</b>	<b>-3.1</b>	<b>14.3</b>	<b>-7.6</b>	<b>-11.8</b>	<b>-11.4</b>	<b>TOTAL</b>

1/ Cifras Preliminares

2/ Variación mayor a 1000 por ciento.

FUENTE: MINAGRI y empresas industriales

ELABORACION: BCRP. Sucursal Piura. Departamento de Estudios Económicos.

**ANEXO 5**

**LAMBAYEQUE: EXPORTACIONES FOB POR GRUPOS DE PRODUCTO 1/  
(Millones de US\$)**

TIPO	2014												2015	TIPO
	ENE	FEB	MAR	ABR	MAY	JUN	JUL	AGO	SEP	OCT	NOV	DIC	ENE	
<b>I. Productos Tradicionales</b>	<b>1.5</b>	<b>2.4</b>	<b>2.8</b>	<b>2.0</b>	<b>3.4</b>	<b>6.0</b>	<b>17.4</b>	<b>20.4</b>	<b>26.1</b>	<b>27.1</b>	<b>25.6</b>	<b>18.0</b>	<b>2.1</b>	<b>I. Productos Tradicionales</b>
Agropecuario	1.5	2.4	2.8	2.0	3.4	6.0	16.2	20.4	23.8	27.1	23.1	18.0	2.1	Agropecuario
Minería	0.0	0.0	0.0	0.0	0.0	0.0	1.3	0.0	2.3	0.0	2.5	0.0	0.0	Minería
<b>II. Productos No Tradicionales</b>	<b>24.8</b>	<b>19.1</b>	<b>17.9</b>	<b>16.1</b>	<b>25.3</b>	<b>25.4</b>	<b>17.0</b>	<b>20.6</b>	<b>21.4</b>	<b>27.8</b>	<b>34.5</b>	<b>31.4</b>	<b>21.7</b>	<b>II. Productos No Tradicionales</b>
Agropecuario	24.7	19.0	17.5	14.8	24.8	24.5	16.1	20.2	20.5	27.3	34.0	31.0	21.3	Agropecuario
Maderas y Papeles	0.0	0.0	0.0	0.0	0.0	0.0	0.0	0.0	0.0	0.0	0.0	0.0	0.0	Maderas y Papeles
Metal-Mecánico	0.0	0.0	0.0	0.4	0.0	0.0	0.0	0.0	0.0	0.1	0.0	0.0	0.0	Metal-Mecánico
Minería No Metálica	0.0	0.0	0.0	0.0	0.0	0.0	0.0	0.0	0.0	0.0	0.0	0.0	0.0	Minería No Metálica
Pesquero	0.0	0.0	0.1	0.2	0.1	0.1	0.1	0.0	0.0	0.0	0.0	0.1	0.1	Pesquero
Químico	0.1	0.1	0.2	0.6	0.2	0.8	0.3	0.4	0.1	0.0	0.3	0.1	0.0	Químico
Resto de No Tradicionales	0.0	0.0	0.0	0.0	0.0	0.0	0.0	0.0	0.0	0.0	0.0	0.0	0.1	Resto de No Tradicionales
Sidero-Metalúrgico y Joyería	0.0	0.0	0.0	0.0	0.0	0.0	0.0	0.0	0.0	0.0	0.0	0.0	0.0	Sidero-Metalúrgico y Joyería
Textil	0.0	0.0	0.1	0.0	0.1	0.0	0.5	0.0	0.7	0.4	0.1	0.1	0.1	Textil
<b>TOTAL EXPORTACIONES</b>	<b>26.3</b>	<b>21.5</b>	<b>20.7</b>	<b>18.1</b>	<b>28.7</b>	<b>31.4</b>	<b>34.4</b>	<b>41.0</b>	<b>47.4</b>	<b>54.9</b>	<b>60.0</b>	<b>49.4</b>	<b>23.8</b>	<b>TOTAL EXPORTACIONES</b>

1/ Cifras preliminares

FUENTE : SUNAT

ELABORACIÓN: BCRP Sucursal Piura. Departamento de Estudios Económicos



**ANEXO 6**

**LAMBAYEQUE: EXPORTACIONES DE PRODUCTOS NO TRADICIONALES 1/  
(Millones de US\$)**

TIPO	2014												2015	TIPO	
	ENE	FEB	MAR	ABR	MAY	JUN	JUL	AGO	SEP	OCT	NOV	DIC	ENE		
Arroz	0.0	0.0	0.0	0.0	0.0	0.0	0.0	0.0	0.0	0.0	0.0	0.0	0.0	0.0	Arroz
Bananas	0.2	0.1	0.2	0.0	0.0	0.1	0.1	0.2	0.1	0.0	0.1	0.2	0.1	0.1	Bananas
Cortezas de limon	0.1	0.3	0.4	0.3	0.2	0.3	0.1	0.1	0.0	0.1	0.0	0.1	0.1	0.1	Cortezas de limon
Jugo de limon	0.1	0.4	0.3	0.4	0.4	0.4	0.2	0.0	0.1	0.0	0.2	0.0	0.1	0.1	Jugo de limon
Jugo de maracuya	2.5	1.9	0.7	0.7	1.1	2.5	3.7	4.3	2.3	0.5	1.4	1.0	1.3	1.3	Jugo de maracuya
Mangos	2.8	5.0	3.1	1.0	0.5	0.4	0.3	0.1	0.2	0.0	0.0	0.7	4.7	4.7	Mangos
Paltas	0.0	0.0	0.4	2.9	9.9	9.7	0.9	0.4	0.0	0.0	0.0	0.0	0.0	0.0	Paltas
Uvas	6.9	0.7	0.0	0.0	0.0	0.0	0.0	0.0	1.2	6.9	15.6	12.7	2.2	2.2	Uvas
Otras frutas	0.0	0.0	1.2	1.0	2.0	1.3	0.5	0.5	0.3	0.2	0.1	0.0	0.1	0.1	Otras frutas
Frijoles	2.5	1.1	0.7	0.3	0.5	0.8	0.5	1.3	2.7	3.7	3.2	2.8	1.3	1.3	Frijoles
Pimientos preparados	2.7	2.8	3.7	2.8	3.1	2.0	2.0	4.4	5.6	6.1	5.2	3.7	3.0	3.0	Pimientos preparados
Otras legumbres	3.1	2.2	2.5	2.2	2.6	3.3	3.7	3.0	2.8	3.2	2.7	2.9	2.6	2.6	Otras legumbres
Tabaco	0.0	0.5	0.4	0.1	0.4	0.3	0.0	0.1	0.3	0.0	0.0	0.0	0.0	0.0	Tabaco
Cacao	0.0	0.0	0.1	0.0	0.0	0.0	0.0	0.1	0.0	0.0	0.0	0.0	0.1	0.1	Cacao
Manteca de cacao	0.0	0.0	0.1	0.1	0.3	0.1	0.3	0.2	0.2	0.2	0.0	0.0	0.0	0.0	Manteca de cacao
Paprika	0.1	0.2	0.1	0.0	0.0	0.1	0.0	0.0	0.0	0.4	0.6	0.5	0.0	0.0	Paprika
Otros prod.agropec. no tradicionales	3.7	3.8	3.5	3.1	3.7	3.3	3.7	5.5	4.7	6.0	4.8	6.4	5.7	5.7	Otros prod.agropec. no tradicionales
<b>AGROPECUARIOS</b>	<b>24.7</b>	<b>19.0</b>	<b>17.5</b>	<b>14.8</b>	<b>24.8</b>	<b>24.5</b>	<b>16.1</b>	<b>20.2</b>	<b>20.5</b>	<b>27.3</b>	<b>34.0</b>	<b>31.0</b>	<b>21.3</b>	<b>21.3</b>	<b>AGROPECUARIOS</b>
Aceite esencial de limon	0.0	0.0	0.1	0.6	0.2	0.7	0.2	0.3	0.0	0.0	0.0	0.0	0.0	0.0	Aceite esencial de limon
Otros productos químicos	0.1	0.0	0.1	0.0	0.1	0.1	0.1	0.1	0.1	0.0	0.3	0.1	0.0	0.0	Otros productos químicos
<b>QUIMICOS</b>	<b>0.1</b>	<b>0.1</b>	<b>0.2</b>	<b>0.6</b>	<b>0.2</b>	<b>0.8</b>	<b>0.3</b>	<b>0.4</b>	<b>0.1</b>	<b>0.0</b>	<b>0.3</b>	<b>0.1</b>	<b>0.0</b>	<b>0.0</b>	<b>QUIMICOS</b>
<b>RESTO DE NO TRADICIONALES</b>	<b>0.0</b>	<b>0.1</b>	<b>0.2</b>	<b>0.7</b>	<b>0.3</b>	<b>0.1</b>	<b>0.6</b>	<b>0.1</b>	<b>0.8</b>	<b>0.5</b>	<b>0.2</b>	<b>0.3</b>	<b>0.3</b>	<b>0.3</b>	<b>RESTO DE NO TRADICIONALES</b>
<b>TOTAL DE EXPORTACIONES NO TRADICIONALES</b>	<b>24.8</b>	<b>19.1</b>	<b>17.9</b>	<b>16.1</b>	<b>25.3</b>	<b>25.4</b>	<b>17.0</b>	<b>20.6</b>	<b>21.4</b>	<b>27.8</b>	<b>34.5</b>	<b>31.4</b>	<b>21.7</b>	<b>21.7</b>	<b>TOTAL DE EXPORTACIONES NO TRADICIONALES</b>

1/Cifras preliminares

FUENTE: SUNAT

ELABORACIÓN: BCRP Sucursal Piura. Departamento de Estudios Económicos



**ANEXO 7**

**LAMBAYEQUE: INGRESOS CORRIENTES DEL GOBIERNO CENTRAL 1/  
(Millones de nuevos soles)**

	2014												2015	
	ENE	FEB	MAR	ABR	MAY	JUN	JUL	AGO	SEP	OCT	NOV	DIC	ENE	
<b>I. Ingresos Tributarios</b>	<b>54.6</b>	<b>46.8</b>	<b>50.9</b>	<b>55.6</b>	<b>42.2</b>	<b>43.6</b>	<b>42.6</b>	<b>44.5</b>	<b>55.6</b>	<b>47.2</b>	<b>45.8</b>	<b>52.8</b>	<b>53.5</b>	<b>I. Ingresos Tributarios</b>
<b>1. Impuestos a los ingresos</b>	<b>23.2</b>	<b>20.4</b>	<b>26.0</b>	<b>29.3</b>	<b>18.7</b>	<b>16.6</b>	<b>16.2</b>	<b>17.2</b>	<b>18.4</b>	<b>18.4</b>	<b>18.0</b>	<b>22.7</b>	<b>21.1</b>	<b>1. Impuestos a los ingresos</b>
-Personas Naturales	6.5	5.3	4.9	7.5	5.9	5.6	5.4	6.4	5.4	6.5	5.2	6.9	6.8	-Personas Naturales
-Personas Jurídicas	15.7	14.2	12.2	8.2	8.8	8.7	8.8	9.5	11.5	10.3	11.4	13.8	13.5	-Personas Jurídicas
-Regularización	0.9	0.9	8.9	13.6	4.0	2.3	2.1	1.3	1.4	1.6	1.4	2.1	0.8	-Regularización
<b>2. Impuesto a la Importación</b>	<b>0.0</b>	<b>0.0</b>	<b>0.0</b>	<b>0.0</b>	<b>0.0</b>	<b>0.0</b>	<b>0.0</b>	<b>0.0</b>	<b>0.0</b>	<b>0.0</b>	<b>0.0</b>	<b>0.0</b>	<b>0.0</b>	<b>2. Impuesto a la Importación</b>
<b>3. Impuestos General a las Ventas</b>	<b>26.9</b>	<b>23.2</b>	<b>21.7</b>	<b>19.7</b>	<b>18.1</b>	<b>21.1</b>	<b>19.9</b>	<b>22.7</b>	<b>28.9</b>	<b>21.7</b>	<b>20.5</b>	<b>21.4</b>	<b>24.6</b>	<b>3. Impuestos General a las Ventas</b>
-Operaciones Internas	26.9	23.2	21.7	19.7	18.1	21.1	19.9	22.7	28.9	21.7	20.5	21.4	24.6	-Operaciones Internas
-Operaciones Externas	0.0	0.0	0.0	0.0	0.0	0.0	0.0	0.0	0.0	0.0	0.0	0.0	0.0	-Operaciones Externas
<b>4. Impuestos Selectivo al Consumo</b>	<b>0.4</b>	<b>0.4</b>	<b>0.2</b>	<b>0.3</b>	<b>0.3</b>	<b>0.3</b>	<b>0.2</b>	<b>0.4</b>	<b>0.7</b>	<b>0.2</b>	<b>0.5</b>	<b>0.5</b>	<b>0.4</b>	<b>4. Impuestos Selectivo al Consumo</b>
<b>5. Otros ingresos tributarios</b>	<b>4.2</b>	<b>2.8</b>	<b>3.0</b>	<b>6.3</b>	<b>5.1</b>	<b>5.7</b>	<b>6.2</b>	<b>4.3</b>	<b>7.7</b>	<b>6.9</b>	<b>6.8</b>	<b>8.1</b>	<b>7.4</b>	<b>5. Otros ingresos tributarios</b>
<b>II. Ingresos No Tributarios</b>	<b>0.0</b>	<b>0.0</b>	<b>0.1</b>	<b>0.0</b>	<b>0.0</b>	<b>0.0</b>	<b>0.0</b>	<b>0.0</b>	<b>0.0</b>	<b>0.0</b>	<b>0.0</b>	<b>0.0</b>	<b>0.0</b>	<b>II. Ingresos No Tributarios</b>
<b>INGRESOS CORRIENTES (I+II)</b>	<b>54.6</b>	<b>46.8</b>	<b>50.9</b>	<b>55.6</b>	<b>42.3</b>	<b>43.6</b>	<b>42.6</b>	<b>44.6</b>	<b>55.7</b>	<b>47.2</b>	<b>45.9</b>	<b>52.8</b>	<b>53.6</b>	<b>INGRESOS CORRIENTES (I+II)</b>

1/ En Términos Reales

FUENTE: SUNAT

ELABORACIÓN: BCRP Sucursal Piura. Departamento de Estudios Económicos



**ANEXO 8**

**LAMBAYEQUE : GASTOS NO FINANCIEROS DEL GOBIERNO NACIONAL**  
(Millones de nuevos soles)

	2014												2015	
	ENE	FEB	MAR	ABR	MAY	JUN	JUL	AGO	SET	OCT	NOV	DIC	ENE	
<b>GASTOS NO FINANCIEROS</b>	<b>72.8</b>	<b>90.5</b>	<b>72.4</b>	<b>82.6</b>	<b>74.6</b>	<b>89.3</b>	<b>98.7</b>	<b>94.1</b>	<b>77.8</b>	<b>75.6</b>	<b>72.9</b>	<b>158.5</b>	<b>79.1</b>	<b>GASTOS NO FINANCIEROS</b>
<b>a. GASTOS CORRIENTES</b>	<b>67.0</b>	<b>77.9</b>	<b>65.8</b>	<b>75.4</b>	<b>65.7</b>	<b>70.9</b>	<b>91.6</b>	<b>84.5</b>	<b>68.9</b>	<b>67.5</b>	<b>65.7</b>	<b>137.3</b>	<b>76.6</b>	<b>a. GASTOS CORRIENTES</b>
1. Personal y obligaciones sociales	30.4	31.7	28.9	28.2	29.9	28.7	34.9	28.2	28.5	27.4	27.9	40.1	43.5	1. Personal y obligaciones sociales
2. Pensiones y otras prestaciones sociales	21.8	25.6	20.8	23.1	19.7	22.6	41.8	22.8	21.5	13.5	20.9	46.3	21.5	2. Pensiones y otras prestaciones sociales
3. Bienes y servicios	5.0	13.2	9.9	12.1	12.8	10.4	13.7	11.7	15.9	16.2	15.1	37.5	5.6	3. Bienes y servicios
4. Donaciones y transferencias	2.8	5.1	3.4	4.6	2.4	1.5	0.4	6.5	0.3	1.5	0.8	0.4	5.7	4. Donaciones y transferencias
5. Otros gastos	6.9	2.4	2.8	7.4	0.9	7.8	0.8	15.4	2.8	9.0	0.9	13.0	0.3	5. Otros gastos
<b>b. GASTOS DE CAPITAL</b>	<b>5.9</b>	<b>12.6</b>	<b>6.6</b>	<b>7.2</b>	<b>8.9</b>	<b>18.4</b>	<b>7.1</b>	<b>9.6</b>	<b>8.9</b>	<b>8.1</b>	<b>7.2</b>	<b>21.1</b>	<b>2.5</b>	<b>b. GASTOS DE CAPITAL</b>
1. Adquisición de activos no financieros	5.9	11.2	5.9	6.9	6.7	16.8	6.5	9.1	7.8	7.6	6.9	21.1	2.5	1. Adquisición de activos no financieros
2. Otros gastos de capital	0.0	1.4	0.7	0.3	2.2	1.5	0.6	0.5	1.1	0.4	0.3	0.0	0.0	2. Otros gastos de capital

FUENTE: Ministerio de Economía y Finanzas.

ELABORACIÓN: BCRP Sucursal Piura. Departamento de Estudios Económicos



ANEXO 9

LAMBAYEQUE: GASTOS NO FINANCIEROS DEL GOBIERNO REGIONAL  
(Millones de nuevos soles)

	2014												2015	
	ENE	FEB	MAR	ABR	MAY	JUN	JUL	AGO	SEP	OCT	NOV	DIC	ENE	
<b>GASTOS NO FINANCIEROS</b>	<b>55.9</b>	<b>120.8</b>	<b>72.4</b>	<b>64.8</b>	<b>63.3</b>	<b>66.3</b>	<b>107.2</b>	<b>100.7</b>	<b>65.9</b>	<b>66.0</b>	<b>67.8</b>	<b>125.3</b>	<b>55.3</b>	<b>GASTOS NO FINANCIEROS</b>
<b>a. GASTOS CORRIENTES</b>	<b>54.8</b>	<b>49.3</b>	<b>54.4</b>	<b>50.4</b>	<b>52.9</b>	<b>56.0</b>	<b>65.1</b>	<b>91.9</b>	<b>56.0</b>	<b>54.4</b>	<b>56.8</b>	<b>99.0</b>	<b>54.5</b>	<b>a. GASTOS CORRIENTES</b>
1. Personal y obligaciones sociales	37.4	32.1	33.1	33.0	34.6	33.7	41.1	58.2	33.8	33.7	36.9	52.2	39.3	1. Personal y obligaciones sociales
2. Pensiones y otras prestaciones sociales	11.9	8.4	8.4	7.9	7.9	8.1	11.8	20.1	8.5	8.6	8.1	13.2	11.3	2. Pensiones y otras prestaciones sociales
3. Bienes y servicios	5.0	8.4	10.9	9.4	9.7	14.0	11.8	12.9	11.0	11.6	11.1	29.4	3.5	3. Bienes y servicios
4. Donaciones y transferencias	0.0	0.0	0.0	0.0	0.0	0.0	0.0	0.0	0.0	0.0	0.0	0.0	0.0	4. Donaciones y transferencias
5. Otros gastos	0.5	0.4	2.0	0.2	0.6	0.2	0.5	0.7	2.7	0.4	0.8	4.3	0.4	5. Otros gastos
<b>b. GASTOS DE CAPITAL</b>	<b>1.1</b>	<b>71.5</b>	<b>18.0</b>	<b>14.4</b>	<b>10.4</b>	<b>10.3</b>	<b>42.0</b>	<b>8.8</b>	<b>9.8</b>	<b>11.6</b>	<b>11.0</b>	<b>26.3</b>	<b>0.8</b>	<b>b. GASTOS DE CAPITAL</b>
1. Adquisición de activos no financieros	1.1	71.5	18.0	14.4	10.4	10.3	42.0	8.8	9.8	11.6	11.0	26.3	0.8	1. Adquisición de activos no financieros
2. Otros gastos de capital	0.0	0.0	0.0	0.0	0.0	0.0	0.0	0.0	0.0	0.0	0.0	0.0	0.0	2. Otros gastos de capital

FUENTE: Ministerio de Economía y Finanzas.

ELABORACIÓN: BCRP Sucursal Piura. Departamento de Estudios Económicos

**ANEXO 10**

**LAMBAYEQUE: GASTOS NO FINANCIEROS DE LOS GOBIERNOS LOCALES**  
(Millones de nuevos soles)

	2014												2015	
	ENE	FEB	MAR	ABR	MAY	JUN	JUL	AGO	SEP	OCT	NOV	DIC	ENE	
<b>GASTOS NO FINANCIEROS</b>	<b>25.2</b>	<b>29.9</b>	<b>38.4</b>	<b>30.6</b>	<b>46.7</b>	<b>36.9</b>	<b>42.6</b>	<b>40.4</b>	<b>58.7</b>	<b>37.6</b>	<b>52.2</b>	<b>127.3</b>	<b>13.4</b>	<b>GASTOS NO FINANCIEROS</b>
<b>a. GASTOS CORRIENTES</b>	<b>18.7</b>	<b>20.7</b>	<b>21.4</b>	<b>17.4</b>	<b>22.8</b>	<b>21.5</b>	<b>20.8</b>	<b>19.9</b>	<b>19.0</b>	<b>14.0</b>	<b>21.8</b>	<b>32.8</b>	<b>12.9</b>	<b>a. GASTOS CORRIENTES</b>
1. Personal y obligaciones sociales	10.4	9.9	8.7	7.2	9.9	10.3	9.8	7.5	7.8	6.5	11.7	14.3	9.2	1. Personal y obligaciones sociales
2. Pensiones y otras prestaciones sociales	1.2	1.5	1.7	1.6	1.9	2.1	1.7	2.3	2.1	1.1	2.6	2.8	0.9	2. Pensiones y otras prestaciones sociales
3. Bienes y servicios	6.8	8.6	10.3	8.2	10.3	8.4	8.7	8.9	8.0	5.7	6.6	14.8	2.6	3. Bienes y servicios
4. Donaciones y transferencias	0.1	0.2	0.2	0.1	0.1	0.2	0.3	1.0	0.6	0.6	0.4	0.7	0.1	4. Donaciones y transferencias
5. Otros gastos	0.2	0.5	0.5	0.3	0.5	0.4	0.3	0.3	0.5	0.1	0.4	0.3	0.1	5. Otros gastos
<b>b. GASTOS DE CAPITAL</b>	<b>6.5</b>	<b>9.2</b>	<b>16.9</b>	<b>13.2</b>	<b>23.9</b>	<b>15.5</b>	<b>21.9</b>	<b>20.5</b>	<b>39.7</b>	<b>23.6</b>	<b>30.4</b>	<b>94.5</b>	<b>0.5</b>	<b>b. GASTOS DE CAPITAL</b>
1. Adquisición de activos no financieros	6.2	9.0	16.0	12.8	23.4	15.3	21.6	20.3	39.3	23.3	30.1	94.4	0.5	1. Adquisición de activos no financieros
2. Otros gastos de capital	0.3	0.2	0.9	0.3	0.5	0.2	0.3	0.2	0.5	0.3	0.3	0.1	0.0	2. Otros gastos de capital

FUENTE: Ministerio de Economía y Finanzas.

ELABORACIÓN: BCRP Sucursal Piura. Departamento de Estudios Económicos

**ANEXO 11**

**LAMBAYEQUE: CARTERA PESADA EN EL SISTEMA FINANCIERO  
(En porcentajes)**

ENTIDADES FINANCIERAS	2013	2014												ENTIDADES FINANCIERAS
	DIC	ENE	FEB	MAR	ABR	MAY	JUN	JUL	AGO	SET	OCT	NOV	DIC	
AGROBANCO	2.5	2.2	2.8	2.8	2.7	2.8	2.7	2.3	6.1	1.7	2.0	2.4	1.9	AGROBANCO
BANCO DE LA NACIÓN*	0.4	0.4	0.4	0.4	0.5	0.5	0.5	0.5	0.5	0.5	0.5	0.5	0.5	BANCO DE LA NACIÓN*
A. BANCA MULTIPLE	3.4	3.6	3.8	3.6	3.7	3.8	3.6	3.9	3.8	3.8	4.1	4.1	4.2	A. BANCA MULTIPLE
B. INSTITUCIONES DE MICROFINANZAS														B. INSTITUCIONES DE MICROFINANZAS
. CAJAS MUNICIPALES	4.6	5.0	5.3	5.2	5.3	5.4	4.9	5.1	4.9	4.7	4.7	4.5	3.9	. CAJAS MUNICIPALES
. CAJAS RURALES	18.7	19.2	19.4	19.4	19.7	21.2	21.7	21.1	18.6	19.5	19.3	12.1	10.1	. CAJAS RURALES
. EDPYMES	4.9	5.0	5.1	5.4	5.4	5.7	6.2	6.2	5.9	6.0	5.4	5.5	5.1	. EDPYMES
. EMPRESAS FINANCIERAS	6.0	6.2	6.3	6.3	6.4	6.0	5.9	6.0	5.8	5.5	5.5	5.3	5.1	. EMPRESAS FINANCIERAS
<b>TOTAL</b>	<b>3.8</b>	<b>4.0</b>	<b>4.1</b>	<b>4.0</b>	<b>4.1</b>	<b>4.2</b>	<b>4.0</b>	<b>4.2</b>	<b>4.1</b>	<b>4.0</b>	<b>4.3</b>	<b>4.2</b>	<b>4.1</b>	<b>TOTAL</b>

\* Sólo considera los créditos de consumo  
FUENTE: SBS

