

**BANCO CENTRAL DE RESERVA DEL PERÚ**  
**SUCURSAL PIURA**



**AMAZONAS: Síntesis de Actividad Económica**  
**Agosto 2015<sup>1</sup>**

**Departamento de Estudios Económicos**

*El Banco Central de Reserva del Perú (BCRP) ha considerado presentar un conjunto de indicadores sectoriales de actividad económica con la finalidad de poder realizar el seguimiento del desempeño de la economía departamental. Para el sector real, se ha utilizado el Valor Bruto de Producción a precios del año 2007 para los sectores disponibles. Cabe señalar que a partir de enero 2014, el Instituto Nacional de Estadística (INEI) ha realizado el cambio de año base (de 1994 a 2007) para la construcción del Producto Bruto Interno (PBI) nacional, estando en elaboración la desagregación departamental. En la medida que se publique la referida información, el BCRP volvería a elaborar para cada departamento un indicador agregado de actividad económica.*

<sup>1</sup> En el presente informe participaron Mario Alvarado Tabacchi, María Alama Salazar y Bersabeth Palacios Patrón

## ÍNDICE

	<i>Página</i>
<b>RESUMEN EJECUTIVO.....</b>	<b>3</b>
<b>I. ACTIVIDAD PRODUCTIVA.....</b>	<b>4</b>
1. Actividad primaria.....	4
1.1 Sector agropecuario.....	4
2. Otros indicadores sectoriales.....	5
2.1 Sector manufactura.....	5
2.2 Sector construcción.....	5
2.3 Arribos a los establecimientos de hospedaje.....	7
<b>II. SECTOR EXTERNO.....</b>	<b>8</b>
1. Exportaciones.....	8
<b>III. CRÉDITO Y DEPÓSITOS.....</b>	<b>9</b>
1. Créditos.....	9
2. Depósitos.....	10
<b>IV. GASTO PÚBLICO NO FINANCIERO.....</b>	<b>11</b>
1. Gasto corriente no financiero.....	11
2. Gasto de capital.....	12
<b>V. ANEXOS.....</b>	<b>14</b>



## RESUMEN EJECUTIVO

### Principales hechos de importancia

- En agosto, la **actividad agropecuaria** decreció en 9,4 por ciento respecto de similar mes del año pasado.
- En cuanto a los **otros indicadores** de actividad económica en la región, se expandieron los despachos de cemento (47,4 por ciento), arribos a establecimientos de hospedaje (35,0 por ciento), crédito (7,6 por ciento) e inversión pública (29,9 por ciento). De otro lado, la actividad de refinación de petróleo se mantuvo paralizada.

### Actividad primaria

- En agosto, la **actividad agropecuaria** decreció en 9,4 por ciento respecto de similar mes del año pasado debido básicamente a la caída de la producción agrícola (-11,2 por ciento). Este desempeño negativo obedeció principalmente a la menor producción de frijol grano seco (-91,2 por ciento), maíz amiláceo (-92,0 por ciento) y arroz (-13,3 por ciento).

### Otros indicadores de actividad económica

- En agosto, la actividad de **refinación de petróleo** estuvo paralizada.
- En el mes bajo análisis, los **despachos de cemento** crecieron en 47,4 por ciento con relación a igual período del año previo en línea con el incremento de la inversión pública.
- El número de **arribos a establecimientos de hospedaje** se expandió en 35,0 por ciento interanual. Este resultado obedeció a la mayor llegada de visitantes nacionales (35,8 por ciento interanual) y extranjeros (20,6 por ciento).
- El **crédito** aumentó en 7,6 por ciento respecto a agosto del año pasado. El financiamiento a empresas se expandió en 8,2 por ciento y el financiamiento a personas, en 5,9 por ciento. En este último caso incidió el incremento del crédito de consumo (3,5 por ciento) e hipotecario (18,8 por ciento).
- Por su parte, la **inversión pública total** fue superior en 29,9 por ciento, en términos reales, a la de similar mes del año anterior, por el mayor gasto de capital del Gobierno Nacional (73,0 por ciento) y de los Gobiernos Locales (49,4 por ciento).

**CUADRO N° 1**  
**OTROS INDICADORES DE ACTIVIDAD ECONÓMICA**  
(Variación % respecto a similar mes del año anterior)

	Mar.15	Abr.15	May.15	Jun.15	Jul.15	Ago.15
Producción industrial 1/	↓ -17.3	↔ 0.0	↓ -100.0	↓ -100.0	↔ 0.0	↔ 0.0
Despachos de cemento 1/	↑ 46.9	↑ 41.0	↑ 11.2	↑ 31.3	↑ 47.4	↑ 47.4
Arribos a establecimientos de hospedaje 1/	↑ 25.3	↑ 17.9	↑ 30.3	↑ 36.9	↑ 19.4	↑ 35.0
Crédito 2/	↑ 8.8	↑ 8.8	↑ 8.6	↑ 10.1	↑ 6.9	↑ 7.6
Crédito de consumo 2/	↑ 5.2	↑ 2.3	↑ 1.7	↑ 2.7	↑ 2.6	↑ 3.5
Crédito hipotecario 2/	↑ 10.1	↑ 11.1	↑ 12.4	↑ 16.1	↑ 21.9	↑ 18.8
Inversión pública 1/	↓ -3.1	↑ 3.8	↓ -14.9	↑ 38.9	↓ -3.8	↑ 29.9

1/ En términos reales.

2/ En términos nominales.

Fuentes: Petroperu, Cementos Selva, Ministerio de Trabajo, SBS y MEF.

## I. ACTIVIDAD PRODUCTIVA

### 1. Actividad primaria

#### 1.1 Sector agropecuario

- En agosto, la actividad agropecuaria decreció en 9,4 por ciento respecto de similar mes del año pasado debido básicamente a la caída de la producción agrícola (-11,2 por ciento). Este desempeño negativo obedeció principalmente a la menor producción de frijol grano seco (-91,2 por ciento), maíz amiláceo (-92,0 por ciento) y arroz (-13,3 por ciento).

**CUADRO N° 2**  
**SECTOR AGROPECUARIO 1/**  
(Toneladas)

Subsectores	Estructura Porcentual 2013 2/	AGOSTO			ENERO-AGOSTO		
		2014	2015	Var.%	2014	2015	Var.%
<b>AGRÍCOLA</b>	<b>90.17</b>			<b>-11.2</b>			<b>2.4</b>
<b>Orientada al mercado externo y agroindustria 2/</b>	<b>24.80</b>			<b>3.3</b>			<b>1.9</b>
Café	18.98	3 951	3 804	-3.7	31 700	32 076	1.2
Cacao	2.60	464	578	24.5	3 598	3 732	3.7
Caña de azúcar	1.14	9 994	10 113	1.2	84 589	81 219	-4.0
Maíz amarillo duro	2.08	2 431	3 798	56.2	26 478	28 434	7.4
<b>Orientada al mercado interno 2/</b>	<b>65.37</b>			<b>-18.0</b>			<b>2.7</b>
Arroz	31.25	25 004	21 679	-13.3	266 273	262 433	-1.4
Frijol grano seco	1.55	2 418	212	-91.2	5 644	7 084	25.5
Limón	0.34	565	593	4.9	4 468	4 369	-2.2
Maíz amiláceo	0.84	2 530	202	-92.0	6 116	8 443	38.0
Maíz choclo	0.50	0	0	n.d.	6 121	5 214	-14.8
Naranja	0.31	484	495	2.3	4 865	4 667	-4.1
Papa	3.66	7 506	7 662	2.1	40 640	42 687	5.0
Pastos	15.29	217 398	215 421	-0.9	1 709 893	1 746 652	2.1
Piña	0.48	776	716	-7.8	6 614	6 318	-4.5
Plátano	5.76	10 484	11 462	9.3	85 655	91 169	6.4
Yuca	5.39	12 704	14 807	16.6	98 283	111 927	13.9
<b>PECUARIO</b>	<b>9.83</b>			<b>4.0</b>			<b>2.5</b>
Carne de Ave 3/	0.16	42	45	6.1	388	427	10.0
Huevo	0.36	31	32	1.0	411	374	-9.0
Carne de vacuno 3/	4.00	1 323	1 392	5.2	10 915	11 018	0.9
Leche	4.78	6 134	6 339	3.3	51 423	53 593	4.2
Carne de Ovino 3/	0.05	16	16	-1.8	125	129	3.8
Carne de Porcino 3/	0.45	168	169	0.7	1 344	1 326	-1.4
Carne de Caprino 3/	0.03	11	12	12.7	181	197	8.9
<b>SECTOR AGROPECUARIO</b>	<b>100.00</b>			<b>-9.4</b>			<b>2.5</b>

1/ Cifras preliminares

2/ A precios de 2007

3/ Peso neto

Fuente: Ministerio de Agricultura y Riego

Elaboración: BCRP, Sucursal Piura. Departamento de Estudios Económicos

- En lo que va del año, el sector creció 2,5 por ciento respecto de similar período del año previo. Este comportamiento respondió principalmente a la mayor producción de yuca (13,5 por ciento), frijol grano seco (25,5 por ciento) y maíz amiláceo (38,0 por ciento). Fue determinante la ocurrencia de precipitaciones pluviales que permitió la instalación de cultivos bajo régimen de secano.
- En agosto, mes de inicio de la campaña agrícola 2015-2016, se instaló un total de 5,7 miles de hectáreas de cultivos transitorios, lo que implicó una disminución de 3,9 por ciento respecto de similar período de la campaña anterior. Este comportamiento respondió básicamente a la caída en las siembras de maíz amarillo duro (-19,9 por ciento).



**CUADRO N° 3**  
**SUPERFICIE SEMBRADA 1/**  
(Hectáreas)

CULTIVO	CAMPANA AGRÍCOLA 2/		Variación	
	2014-2015	2015-2016	Absoluta	Porcentual
<b>CULTIVOS TRANSITORIOS</b>	<b>5 942</b>	<b>5 710</b>	<b>- 231</b>	<b>-3.9</b>
Arroz	2 719	2 690	- 30	-1.1
Frijol G/S	685	689	4	0.6
Maíz Amarillo Duro	730	585	- 146	-19.9
Maíz Amiláceo	492	477	- 15	-3.0
Maíz Choclo	88	69	- 19	-21.4
Olluco	5	5	0	0.0
Papa	134	138	4	2.6
Yuca	1 022	1 010	- 12	-1.2
Otros	67	49	- 18	-27.1
<b>CULTIVOS PERMANENTES</b>	<b>41</b>	<b>46</b>	<b>5</b>	<b>12.2</b>
Café	0	0	0	0.0
Cacao	0	0	0	n.d.
Plátano	41	46	5	12.2
<b>Total</b>	<b>5 983</b>	<b>5 756</b>	<b>- 226</b>	<b>8.3</b>

1/ Cifras preliminares

2/ Inicio de campaña agrícola 2015-2016

FUENTE: MINAGRI

## 2. Otros indicadores sectoriales

### 2.1 Sector manufactura

- En agosto, la actividad de procesamiento de derivados del petróleo estuvo paralizada en la Refinería El Milagro. De este modo, en lo que va del año, la caída sectorial fue de 34,2 por ciento con relación a igual período del año previo.

**CUADRO N° 4**  
**SECTOR MANUFACTURA 1/**  
(Variación % real respecto a similar periodo del año anterior)

Ramaz de actividad	Estructura	AGOSTO	ENERO-AGOSTO
	porcentual 2013 2/	Var. %	Var. %
<b>MANUFACTURA PRIMARIA</b>	<b>100.0</b>	<b>0.0</b>	<b>-34.2</b>
Derivados de petróleo	100.0	0.0	-34.2
<b>SECTOR MANUFACTURA</b>	<b>100.0</b>	<b>0.0</b>	<b>-34.2</b>

1/ Cifras preliminares.

2/ A precios de 2007.

Fuente: PETROPERÚ

### 2.2 Sector construcción

- En el mes bajo análisis, los despachos de cemento crecieron en 47,4 por ciento con relación a igual período del año previo en línea con el incremento de la inversión pública. En lo que va del año, el incremento de los despachos fue de 26,7 por ciento.

**GRÁFICO N° 1**  
**CRECIMIENTO DE LOS DESPACHOS DE CEMENTO**  
 (Variación % real respecto a similar mes del año anterior)

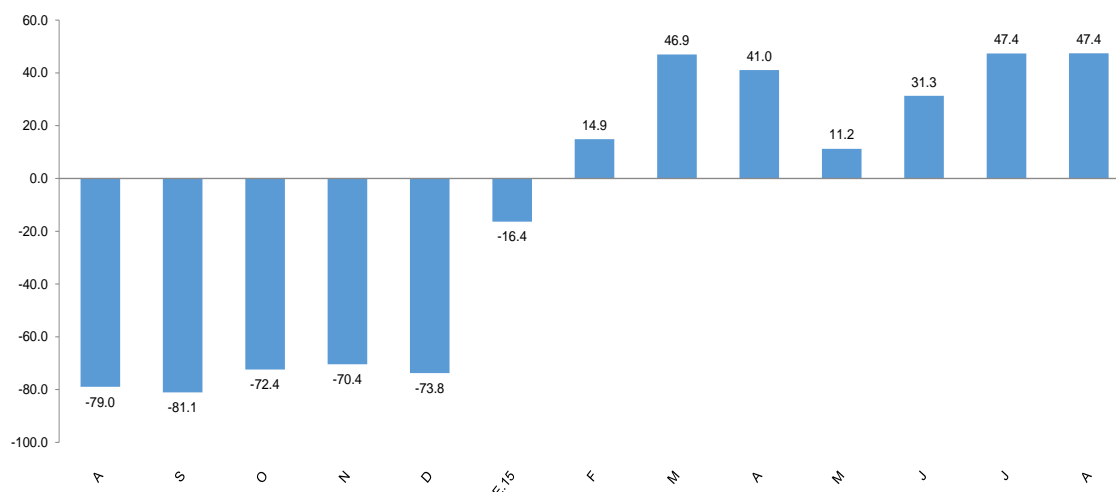

FUENTE: BCRP Sucursal Piura en base a información de Cementos Pacasmayo S.A.A

### 2.3 Arribos a los establecimientos de hospedaje

- En agosto, el número de arribos a establecimientos de hospedaje se expandió en 35,0 por ciento respecto de similar mes del año anterior. Este resultado obedeció a la mayor llegada de visitantes nacionales (35,8 por ciento interanual) y extranjeros (20,6 por ciento). En lo que va del año, los arribos se incrementaron en 25,7 por ciento con relación a análogo período del año previo.

**GRÁFICO N° 2**  
**CRECIMIENTO DE ARRIBOS A ESTABLECIMIENTOS DE HOSPEDAJE**  
 (Variación %)

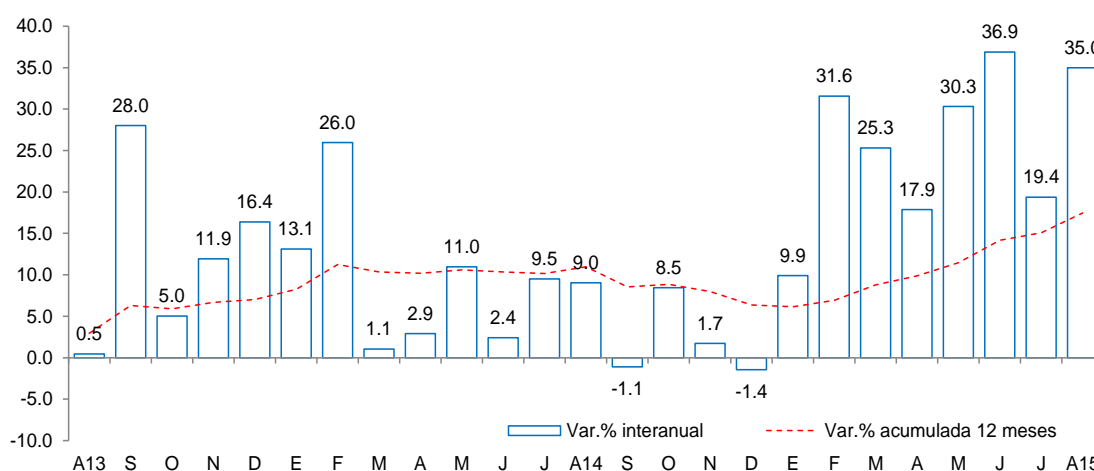

Fuente: Encuesta Mensual a Establecimientos de Hospedaje Temporal- MINCETUR

## II. SECTOR EXTERNO

### 1. Exportaciones

- En agosto, las exportaciones de Amazonas fueron de US\$ 0,8 millones; es decir, 305,5 por ciento superiores a las de igual mes del año anterior, básicamente debido a la venta de café (US\$ 0,7 millones).
- En los primeros ocho meses del año, las exportaciones ascendieron a US\$ 3,2 millones, siendo 74,4 por ciento mayores a las de similar período del año previo. Los principales destinos fueron Estados Unidos (35,7 por ciento), Alemania (18,3 por ciento), Bélgica (13,1 por ciento), Suecia (10,9 por ciento) e Italia (9,4 por ciento).

**CUADRO Nº 5**  
**EXPORTACIONES POR GRUPO DE PRODUCTOS 1/**  
(Valor FOB en millones de US\$)

	Estructura % 2013	AGOSTO			ENERO - AGOSTO		
		2014	2015	Var %	2014	2015	Var %
<b>PRODUCTOS TRADICIONALES</b>	<b>80.8%</b>	<b>0.1</b>	<b>0.7</b>	<b>629.6</b>	<b>1.0</b>	<b>2.8</b>	<b>194.6</b>
Agropecuario	80.8%	0.1	0.7	629.6	1.0	2.8	194.6
<b>PRODUCTOS NO TRADICIONALES</b>	<b>19.2%</b>	<b>0.1</b>	<b>0.1</b>	<b>3.8</b>	<b>0.9</b>	<b>0.4</b>	<b>-58.4</b>
Agropecuario	18.3%	0.1	0.1	3.8	0.4	0.4	-16.0
Otros	0.9%	0.0	0.00	n.d	0.4	0.0	-98.9
<b>TOTAL EXPORTACIONES</b>	<b>100.0%</b>	<b>0.2</b>	<b>0.8</b>	<b>305.5</b>	<b>1.8</b>	<b>3.2</b>	<b>74.4</b>

1/ Cifras preliminares

2/ En base a la estructura de similar período de 2013

FUENTE : SUNAT.

ELABORACIÓN: BCRP Sucursal Piura. Departamento de Estudios Económicos

## III. CRÉDITO Y DEPÓSITOS

### 1. Crédito

- En agosto, el crédito registró un aumento de 7,6 por ciento interanual, el cual significó un ritmo de crecimiento sustancialmente menor al registrado en similar mes del año pasado (15,0 por ciento).

**CUADRO Nº 6**  
**CRÉDITO**  
(Saldos en millones de nuevos soles)

	Saldos en millones de nuevos soles		Tasa de crecimiento (%)	
	Jul-15	Ago-15	Mes	12 Meses
	<b>POR TIPO DE CRÉDITO</b>			
<b>Empresas</b>	<b>339</b>	<b>342</b>	<b>1,1</b>	<b>8,2</b>
<b>Personas</b>	<b>117</b>	<b>119</b>	<b>1,8</b>	<b>5,9</b>
Consumo	96	98	2,1	3,5
Hipotecario	21	21	0,4	18,8
<b>TOTAL</b>	<b>456</b>	<b>462</b>	<b>1,3</b>	<b>7,6</b>
<b>POR TIPO DE MONEDA</b>				
MN	448	454	1,3	7,8
ME (Mill. US\$)	3	3	1,0	-4,2

Fuente: SBS y AFP.

Elaboración: BCRP, Sucursal PIURA. Departamento de Estudios Económicos.

- Según tipo de moneda, el crédito en moneda nacional se expandió en 7,8 por ciento interanual, representando el 98,3 por ciento del total; por otra parte, las colocaciones en moneda extranjera se contrajeron en 4,2 por ciento desde una base reducida.

**GRÁFICO Nº 3**  
**EVOLUCIÓN DEL CRÉDITO 1/**  
(Variación % respecto a similar mes del año anterior)

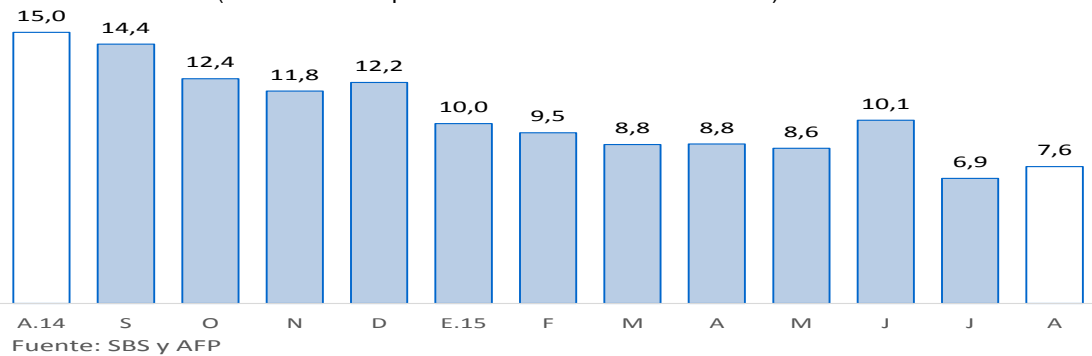

- En cuanto al tipo de crédito, el financiamiento a personas creció 5,9 por ciento, impulsado por la expansión del crédito de consumo e hipotecario (3,5 y 18,8 por ciento, respectivamente). Por otra parte, el financiamiento a empresas registró un crecimiento de 8,2 por ciento interanual, siendo notable la expansión del dirigido a medianas empresas (34,5 por ciento).

**GRÁFICO Nº 4**  
**EVOLUCIÓN DEL TIPO DE CRÉDITO 1/**  
(Variación % respecto a similar mes del año anterior)

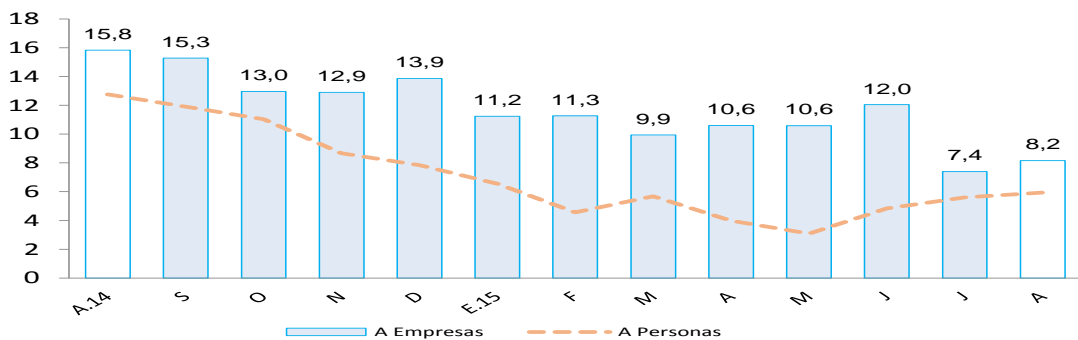

- La tasa de morosidad registrada en julio fue de 6,1 por ciento, es decir, 0,7 puntos porcentuales más respecto al mismo mes de 2014. La morosidad de la banca múltiple fue de 11,4 por ciento; cajas municipales, 6,6 por ciento; Edpymes, 4,8 por ciento; Agrobanco, 2,4 por ciento; empresas financieras, 2,0 por ciento y Banco de la Nación, 1,6 por ciento.

**GRÁFICO Nº 5**  
**TASA DE MOROSIDAD**

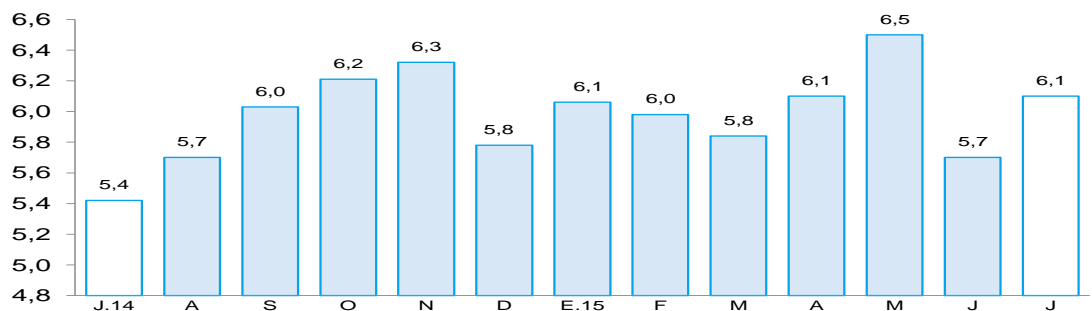

Elaboración: BCRP - Sucursal Piura. Departamento de Estudios Económicos





## 2. Depósitos

- En agosto, los depósitos en las instituciones financieras aumentaron 33,8 por ciento interanual.
- Por tipo de moneda, los depósitos en nuevos soles crecieron 33,8 por ciento interanual, mientras que los depósitos en moneda extranjera lo hicieron en 32,5 por ciento. La tasa de dolarización de los depósitos en el mes bajo análisis fue de 3,2 por ciento.

**CUADRO Nº 7**  
**DEPÓSITOS 1/**  
(Saldos en millones de nuevos soles)

	Saldos en millones de nuevos soles		Tasa de crecimiento (%)	
	Jul-15	Ago-15	Mes	12 Meses
	<b>POR TIPO DE DEPÓSITO</b>			
Vista	105	107	2,4	29,5
Ahorro	178	180	1,5	38,1
A plazo	28	28	-2,6	24,5
<b>TOTAL</b>	<b>310</b>	<b>315</b>	<b>1,4</b>	<b>33,8</b>
<b>POR TIPO DE MONEDA</b>				
MN	301	305	1,3	33,8
ME (Mill. US\$)	3	3	6,5	32,5

Fuente: SBS y AFP.

Elaboración: BCRP, Sucursal PIURA. Departamento de Estudios Económicos.

- Según tipo de depósito, los ahorros corrientes, que representan el 57,1 por ciento del total, mostraron una expansión interanual de 38,1 por ciento, mientras que los depósitos a plazo crecieron en 24,5 por ciento y los depósitos a la vista, en 29,5 por ciento.

**GRÁFICO Nº 6**  
**CRECIMIENTO DE LOS DEPÓSITOS 1/**  
(Variación % nominal respecto a similar mes del año anterior)

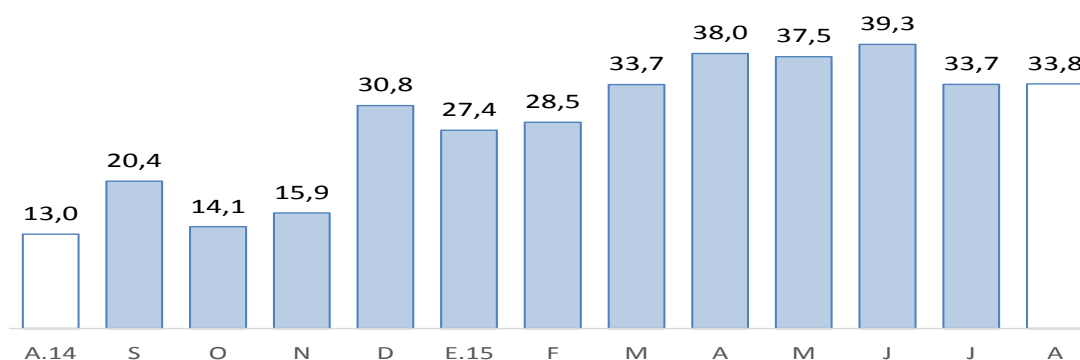

Fuente: SBS y AFP

## IV. GASTO PÚBLICO NO FINANCIERO

### 1. Gasto corriente no financiero

- En agosto, el gasto público corriente no financiero alcanzó los S/.85 millones y creció en 1,2 por ciento, en términos reales, respecto de análogo mes del año pasado. Este comportamiento obedeció al mayor gasto interanual del Gobierno Regional (9,8 por ciento) y de los Gobiernos Locales (6,7 por ciento), que compensó la caída observada en el Gobierno Nacional (-6,4 por ciento). En lo que va del año, el gasto corriente se expandió en 26,8 por

ciento merced básicamente al significativo incremento registrado por parte del Gobierno Nacional (58,6 por ciento).

**CUADRO Nº 8**  
**GASTO PÚBLICO 1/2**  
(Millones de nuevos soles)

	AGOSTO			ENERO - AGOSTO		
	2014	2015	Var.% real	2014	2015	Var.% real
Gobierno Nacional	41	40	-6,4	232	380	58,6
Gobierno Regional	31	36	9,8	240	259	4,6
Gobiernos locales	8	9	6,7	69	70	-3,1
<b>TOTAL</b>	<b>80</b>	<b>85</b>	<b>1,2</b>	<b>541</b>	<b>709</b>	<b>26,8</b>

1/ Información actualizada al 30 de agosto 2015.

2/ Comprende el gasto en remuneraciones, pensiones, bienes y servicios.

Fuente: Ministerio de Economía y Finanzas.

Elaboración: BCRP, Sucursal Piura. Departamento de Estudios Económicos.

## 2. Gasto de capital

- En el mes bajo análisis, la inversión pública total alcanzó los S/.50 millones mostrándose superior en 29,9 por ciento, en términos reales, respecto a la de similar período del año anterior, por el mayor gasto de capital del Gobierno Nacional (73,0 por ciento) y de los Gobiernos Locales (49,4 por ciento). Por otra parte, en los primeros ocho meses del año, la inversión pública acumulada se incrementó en 4,0 por ciento, debido a la expansión observada en el Gobierno Nacional (13,5 por ciento) y en los Gobiernos Locales (57,8 por ciento).

**CUADRO Nº 9**  
**INVERSIÓN PÚBLICA 1/ 2/**  
(Millones de nuevos soles)

	AGOSTO			ENERO - AGOSTO		
	2014	2015	Var.% real	2014	2015	Var.% real
Gobierno Nacional	10	18	73,0	142	166	13,5
Gobierno Regional	16	15	-10,2	116	75	-37,9
Gobiernos locales	11	16	49,4	66	107	57,8
<b>Inversión Pública</b>	<b>37</b>	<b>50</b>	<b>29,9</b>	<b>324</b>	<b>348</b>	<b>4,0</b>

1/ Información actualizada al 30 de agosto de 2015.

2/ Comprende la adquisición de activos no financieros.

Fuente: Ministerio de Economía y Finanzas.

Elaboración: BCRP, Sucursal Piura. Departamento de Estudios Económicos.

- En cuanto al avance de la inversión pública, al finalizar agosto representa el 40,6 por ciento del Presupuesto Institucional Modificado (PIM). El Gobierno Nacional registra una ejecución del 44,6 por ciento; el Gobierno Regional, del 34,6 por ciento y los Gobiernos Locales, del 36,0 por ciento.

**GRÁFICO Nº 7**  
**CRECIMIENTO DE LA INVERSIÓN PÚBLICA 1/**  
 (Variación % real)

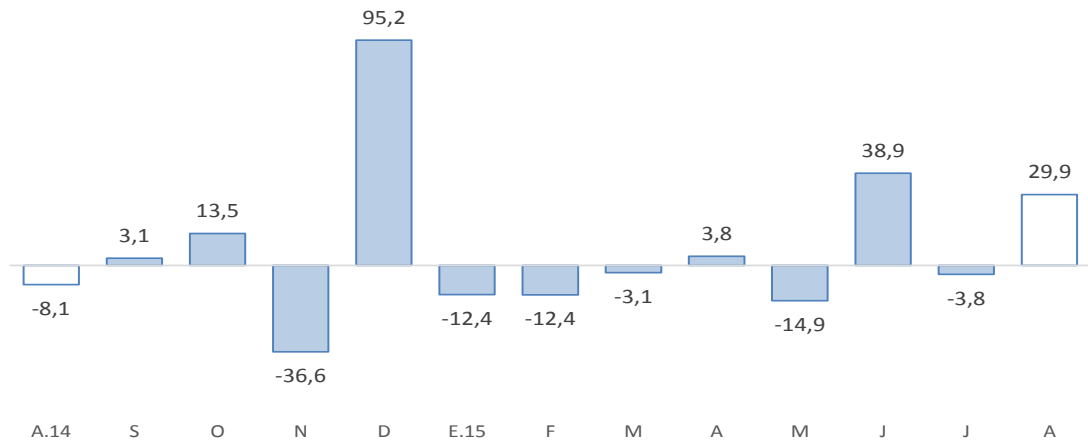

Fuente: BCRP-Departamento de Estadísticas Fiscales  
 Fuente: Ministerio de Economía y Finanzas (MEF)

- La mayor inversión del Gobierno Nacional radicó en el gasto orientado a instalaciones educativas (S/. 3,5 millones) y a concesiones viales (S/. 1,6 millones).
- En el caso del Gobierno Regional, la inversión mensual estuvo dirigida principalmente a instalaciones educativas (S/.2,4 millones), instalaciones médicas (S/.1,9 millones), infraestructura vial (S/.1,2 millones) y obras de agua y saneamiento (S/.1,3 millones).
- Por último, el gasto de capital de los Gobiernos Locales se enfocó en instalaciones médicas (S/.2,4 millones) y en proyectos de agua y saneamiento (S/.3,2 millones).

## V. ANEXOS



**ANEXO 1**

**AMAZONAS: PRODUCCIÓN AGROPECUARIA 1/  
(TM)**

	2014					2015								
	AGO	SEP	OCT	NOV	DIC	ENE	FEB	MAR	ABR	MAY	JUN	JUL	AGO	
<b>AGRÍCOLA</b>														<b>AGRÍCOLA</b>
Arroz	25 004	28 148	14 990	9 246	21 339	25 736	24 774	34 404	46 209	36 434	37 722	35 474	21 679	Arroz
Cacao	464	424	313	248	216	190	223	320	530	569	658	664	578	Cacao
Café	3 951	2 357	6	0	0	5	0	138	5 373	6 175	10 281	6 301	3 804	Café
Caña de azúcar	10 000	10 459	11 092	10 695	9 687	10 822	10 514	9 979	9 949	9 875	9 925	10 042	10 113	Caña de azúcar
Frijol g/s	2 422	65	71	8	135	418	660	185	136	225	1 008	4 239	212	Frijol g/s
Limón Sutil	565	564	538	577	614	526	554	571	574	569	371	611	593	Limón Sutil
Maíz Amiláceo	2 535	80	53	0	189	9	406	379	34	260	1 675	5 477	202	Maíz Amiláceo
Maíz Amarillo Duro	2 431	485	485	250	659	1 306	1 362	1 464	6 222	6 269	4 075	3 938	3 798	Maíz Amarillo Duro
Maíz choclo	0	30	64	55	305	378	372	1 374	1 649	1 126	314	0	0	Maíz choclo
Naranja	484	374	304	285	277	372	418	438	749	676	897	623	495	Naranja
Olluco	187	42	54	73	111	20	58	50	71	386	454	232	71	Olluco
Papa	7 506	7 223	6 237	3 748	2 135	2 717	3 889	4 912	3 437	4 703	7 364	8 004	7 662	Papa
Pastos	219 478	210 460	217 641	315 599	312 274	225 686	209 345	219 091	220 494	212 605	221 903	222 107	215 421	Pastos
Piña	776	838	744	755	727	864	839	817	794	750	741	798	716	Piña
Plátano	10 484	10 451	10 717	11 694	11 657	11 790	11 472	11 414	11 335	11 224	11 016	11 456	11 462	Plátano
Yuca	12 704	13 286	11 874	13 155	12 712	13 408	13 348	12 839	13 286	15 717	12 882	15 641	14 807	Yuca
<b>PECUARIO</b>														<b>PECUARIO</b>
Carne de ave <sup>2/</sup>	42	43	45	46	43	31	42	42	40	142	40	44	45	Carne de ave <sup>2/</sup>
Carne de caprino <sup>2/</sup>	11	11	11	11	12	12	11	12	12	12	10	13	12	Carne de caprino <sup>2/</sup>
Carne de ovino <sup>2/</sup>	16	17	19	18	25	16	16	17	15	17	16	15	16	Carne de ovino <sup>2/</sup>
Carne de porcino <sup>2/</sup>	168	178	168	174	204	164	168	169	156	164	169	167	169	Carne de porcino <sup>2/</sup>
Carne de vacuno <sup>2/</sup>	1 323	1 339	1 393	1 374	1 510	1 347	1 466	1 371	1 320	1 369	1 417	1 337	1 392	Carne de vacuno <sup>2/</sup>
Huevos	31	32	32	32	32	61	61	62	63	32	32	32	32	Huevos
Leche	6 134	5 844	6 112	6 099	6 615	6 827	6 317	7 067	6 962	7 123	6 455	6 503	6 339	Leche

1/ Cifras preliminares

2/ Peso neto

FUENTE: Dirección Regional de Agricultura

ELABORACIÓN: BCRP Sucursal Piura. Departamento de Estudios Económicos



ANEXO 2

AMAZONAS: PRODUCCIÓN MANUFACTURERA 1/  
(Índice de volumen físico : 1998 = 100)

DESCRIPCIÓN	2014					2015								DESCRIPCIÓN
	AGO	SEP	OCT	NOV	DIC	ENE	FEB	MAR	ABR	MAY	JUN	JUL	AGO	
<b>Manufactura Primaria</b>														<b>Manufactura Primaria</b>
Diesel y Fuel Oil	0.0	0.0	0.0	0.0	20.2	18.5	0.0	7.4	0.0	0.0	0.0	0.0	0.0	Diesel y Fuel Oil
Gasolinas	0.0	0.0	0.0	0.0	35.8	40.5	38.8	0.0	0.0	0.0	0.0	0.0	0.0	Gasolinas
Turbo y Kerosene	0.0	0.0	0.0	0.0	0.0	0.0	0.0	0.0	0.0	0.0	0.0	0.0	0.0	Turbo y Kerosene
<b>TOTAL</b>	<b>0.0</b>	<b>0.0</b>	<b>0.0</b>	<b>0.0</b>	<b>15.2</b>	<b>14.8</b>	<b>4.2</b>	<b>4.2</b>	<b>0.0</b>	<b>0.0</b>	<b>0.0</b>	<b>0.0</b>	<b>0.0</b>	<b>TOTAL</b>

1/ Cifras Preliminares

FUENTE: PETROPERU

ELABORACIÓN: BCRP Sucursal Piura. Departamento de Estudios Económicos



**ANEXO 3**

**AMAZONAS: PRODUCCIÓN MANUFACTURERA 1/  
(Variación Porcentual)**

DESCRIPCIÓN	2014					2015								DESCRIPCIÓN
	AGO	SEP	OCT	NOV	DIC	ENE	FEB	MAR	ABR	MAY	JUN	JUL	AGO	
<b>Manufactura Primaria</b>														<b>Manufactura Primaria</b>
Diesel y Fuel Oil	-100.0	-100.0	-100.0	-100.0	-74.0	-47.5	n.d.	1337.1	n.d.	n.d.	n.d.	n.d.	n.d.	Diesel y Fuel Oil
Gasolinas	-100.0	n.d.	n.d.	n.d.	-43.1	77.3	343.5	-100.0	n.d.	-100.0	n.d.	n.d.	n.d.	Gasolinas
Turbo y Kerosene	n.d.	n.d.	n.d.	n.d.	n.d.	n.d.	n.d.	n.d.	n.d.	n.d.	n.d.	n.d.	n.d.	Turbo y Kerosene
<b>TOTAL</b>	<b>-100.0</b>	<b>-100.0</b>	<b>-100.0</b>	<b>-100.0</b>	<b>-69.9</b>	<b>-33.8</b>	<b>343.5</b>	<b>-17.3</b>	<b>n.d.</b>	<b>-100.0</b>	<b>n.d.</b>	<b>n.d.</b>	<b>n.d.</b>	<b>TOTAL</b>

1/ Variación mayor a 1000 por ciento.

FUENTE: PETROPERU

ELABORACION: BCRP. Sucursal Piura. Departamento de Estudios Económicos.



**ANEXO 4**

**AMAZONAS: EXPORTACIONES FOB POR GRUPOS DE PRODUCTO 1/  
Millones de US\$**

TIPO	2014					2015								TIPO
	AGO	SEP	OCT	NOV	DIC	ENE	FEB	MAR	ABR	MAY	JUN	JUL	AGO	
<b>I. Productos Tradicionales</b>	<b>0.1</b>	<b>0.1</b>	<b>0.2</b>	<b>0.3</b>	<b>0.7</b>	<b>0.3</b>	<b>0.5</b>	<b>0.0</b>	<b>0.1</b>	<b>0.1</b>	<b>0.1</b>	<b>1.0</b>	<b>0.7</b>	<b>I. Productos Tradicionales</b>
Agropecuario	0.1	0.1	0.2	0.3	0.7	0.3	0.5	0.0	0.1	0.1	0.1	1.0	0.7	Agropecuario
<b>II. Productos No Tradicionales</b>	<b>0.1</b>	<b>0.0</b>	<b>0.0</b>	<b>0.2</b>	<b>0.2</b>	<b>0.0</b>	<b>0.0</b>	<b>0.0</b>	<b>0.0</b>	<b>0.1</b>	<b>0.1</b>	<b>0.0</b>	<b>0.1</b>	<b>II. Productos No Tradicionales</b>
Agropecuario	0.1	0.0	0.0	0.2	0.2	0.0	0.0	0.0	0.0	0.1	0.1	0.0	0.1	Agropecuario
Maderas y Papeles	0.0	0.0	0.0	0.0	0.0	0.0	0.0	0.0	0.0	0.0	0.0	0.0	0.0	Maderas y Papeles
Metal-Mecánico	0.0	0.0	0.0	0.0	0.0	0.0	0.0	0.0	0.0	0.0	0.0	0.0	0.0	Metal-Mecánico
Minería No Metálica	0.0	0.0	0.0	0.0	0.0	0.0	0.0	0.0	0.0	0.0	0.0	0.0	0.0	Minería No Metálica
Químico	0.0	0.0	0.0	0.0	0.0	0.0	0.0	0.0	0.0	0.0	0.0	0.0	0.0	Químico
Resto de No Tradicionales	0.0	0.0	0.0	0.0	0.0	0.0	0.0	0.0	0.0	0.0	0.0	0.0	0.0	Resto de No Tradicionales
Sidero-Metalúrgico y Joyería	0.0	0.0	0.0	0.0	0.0	0.0	0.0	0.0	0.0	0.0	0.0	0.0	0.0	Sidero-Metalúrgico y Joyería
Textil	0.0	0.0	0.0	0.0	0.0	0.0	0.0	0.0	0.0	0.0	0.0	0.0	0.0	Textil
<b>TOTAL EXPORTACIONES</b>	<b>0.2</b>	<b>0.1</b>	<b>0.2</b>	<b>0.5</b>	<b>0.9</b>	<b>0.3</b>	<b>0.6</b>	<b>0.0</b>	<b>0.1</b>	<b>0.2</b>	<b>0.2</b>	<b>1.0</b>	<b>0.8</b>	<b>TOTAL EXPORTACIONES</b>

1/ Cifras preliminares

FUENTE: SUNAT

ELABORACIÓN: BCRP Sucursal Piura. Departamento de Estudios Económicos





**ANEXO 5**

**AMAZONAS: EXPORTACIONES DE PRODUCTOS NO TRADICIONALES 1/  
(Millones de US\$)**

TIPO	2014					2015								TIPO
	AGO	SEP	OCT	NOV	DIC	ENE	FEB	MAR	ABR	MAY	JUN	JUL	AGO	
Cacao	0.10	0.00	0.00	0.18	0.18	0.00	0.00	0.00	0.00	0.10	0.10	0.00	0.10	Cacao
Otros prod.agropec. no tradicionales	0.00	0.00	0.02	0.02	0.00	0.03	0.03	0.00	0.00	0.00	0.00	0.00	0.00	Otros prod.agropec. no tradicionales
<b>AGROPECUARIO</b>	<b>0.10</b>	<b>0.00</b>	<b>0.02</b>	<b>0.20</b>	<b>0.18</b>	<b>0.03</b>	<b>0.03</b>	<b>0.00</b>	<b>0.00</b>	<b>0.10</b>	<b>0.10</b>	<b>0.00</b>	<b>0.10</b>	<b>AGROPECUARIO</b>
<b>OTROS NO TRADICIONALES</b>	<b>0.00</b>	<b>0.00</b>	<b>0.00</b>	<b>0.00</b>	<b>0.00</b>	<b>0.00</b>	<b>0.00</b>	<b>0.00</b>	<b>0.00</b>	<b>0.00</b>	<b>0.00</b>	<b>0.00</b>	<b>0.00</b>	<b>OTROS NO TRADICIONALES</b>
<b>TOTAL EXPORTACIONES NO TRADICIONALES</b>	<b>0.10</b>	<b>0.00</b>	<b>0.02</b>	<b>0.20</b>	<b>0.18</b>	<b>0.03</b>	<b>0.03</b>	<b>0.00</b>	<b>0.00</b>	<b>0.10</b>	<b>0.10</b>	<b>0.00</b>	<b>0.10</b>	<b>TOTAL EXPORTACIONES NO TRADICIONALES</b>

1/ Cifras preliminares

FUENTE: SUNAT [www.sunat.gob.pe](http://www.sunat.gob.pe)

ELABORACIÓN: BCRP Sucursal Piura. Departamento de Estudios Económicos

ANEXO 6

AMAZONAS: INGRESOS CORRIENTES DEL GOBIERNO CENTRAL 1/  
(Millones de nuevos soles)

	2014					2015								
	AGO	SEP	OCT	NOV	DIC	ENE	FEB	MAR	ABR	MAY	JUN	JUL	AGO	
<b>I. Ingresos Tributarios</b>	2.7	3.0	3.1	3.1	4.3	4.3	2.9	2.9	3.1	2.8	2.7	2.6	2.6	<b>I. Ingresos Tributarios</b>
<b>1. Impuestos a los ingresos</b>	2.1	2.1	2.2	2.2	3.2	3.3	1.8	2.1	2.2	2.0	1.8	1.9	1.8	<b>1. Impuestos a los ingresos</b>
-Personas Naturales	0.4	0.4	0.5	0.6	0.6	1.0	0.4	0.4	0.4	0.4	0.5	0.4	0.4	-Personas Naturales
-Personas Jurídicas	1.3	1.3	1.5	1.4	2.4	2.2	1.3	1.1	0.9	1.0	1.1	1.3	1.3	-Personas Jurídicas
-Regularización	0.4	0.3	0.2	0.2	0.3	0.2	0.1	0.6	0.8	0.5	0.3	0.2	0.1	-Regularización
<b>2. Impuestos a la Importación</b>	0.0	0.0	0.0	0.0	0.0	0.0	0.0	0.0	0.0	0.0	0.0	0.0	0.0	<b>2. Impuestos a la Importación</b>
<b>3. Impuestos General a las Ventas</b>	0.3	0.4	0.4	0.4	0.4	0.4	0.3	0.3	0.2	0.3	0.2	0.3	0.3	<b>3. Impuestos General a las Ventas</b>
-Operaciones Internas	0.3	0.4	0.4	0.4	0.4	0.4	0.3	0.3	0.2	0.3	0.2	0.3	0.3	-Operaciones Internas
-Operaciones Externas	0.0	0.0	0.0	0.0	0.0	0.0	0.0	0.0	0.0	0.0	0.0	0.0	0.0	-Operaciones Externas
<b>4. Impuestos Selectivo al Consumo</b>	0.0	0.0	0.0	0.0	0.0	0.0	0.1	0.0	0.0	0.0	0.0	0.0	0.0	<b>4. Impuestos Selectivo al Consumo</b>
<b>5. Otros ingresos tributarios</b>	0.3	0.5	0.5	0.5	0.7	0.6	0.8	0.4	0.7	0.5	0.6	0.3	0.5	<b>5. Otros ingresos tributarios</b>
<b>II. Ingresos No Tributarios</b>	0.0	0.0	0.0	0.0	0.0	0.0	0.0	0.0	0.0	0.0	0.0	0.0	0.0	<b>II. Ingresos No Tributarios</b>
<b>INGRESOS CORRIENTES (I+II)</b>	2.7	3.0	3.1	3.1	4.3	4.3	2.9	2.9	3.1	2.8	2.7	2.6	2.6	<b>INGRESOS CORRIENTES (I+II)</b>

1/ En Términos Reales

FUENTE: SUNAT

ELABORACIÓN: BCRP Sucursal Piura. Departamento de Estudios Económicos



**ANEXO 7**

**AMAZONAS: GASTOS NO FINANCIEROS DEL GOBIERNO NACIONAL**  
(Millones de nuevos soles)

	2014					2015								
	AGO	SET	OCT	NOV	DIC	ENE	FEB	MAR	ABR	MAY	JUN	JUL	AGO	
<b>GASTOS NO FINANCIEROS</b>	<b>51.4</b>	<b>30.1</b>	<b>108.3</b>	<b>39.9</b>	<b>131.3</b>	<b>56.6</b>	<b>56.6</b>	<b>67.5</b>	<b>126.3</b>	<b>47.4</b>	<b>94.2</b>	<b>50.6</b>	<b>59.4</b>	<b>GASTOS NO FINANCIEROS</b>
<b>a. GASTOS CORRIENTES</b>	<b>40.9</b>	<b>20.4</b>	<b>34.1</b>	<b>24.4</b>	<b>59.0</b>	<b>39.7</b>	<b>48.4</b>	<b>52.7</b>	<b>43.5</b>	<b>38.2</b>	<b>78.7</b>	<b>38.8</b>	<b>39.9</b>	<b>a. GASTOS CORRIENTES</b>
1. Personal y obligaciones sociales	8.0	7.8	8.2	7.7	9.4	14.4	14.1	14.1	14.1	14.4	15.2	14.3	6.0	1. Personal y obligaciones sociales
2. Pensiones y otras prestaciones sociales	0.3	0.3	0.4	0.4	0.9	0.0	0.3	0.4	0.6	0.4	0.4	0.7	0.4	2. Pensiones y otras prestaciones sociales
3. Bienes y servicios	7.0	10.0	10.5	15.5	11.9	7.7	15.7	27.4	10.3	21.5	41.0	14.9	19.9	3. Bienes y servicios
4. Donaciones y transferencias	5.0	1.1	0.0	0.6	0.0	16.2	7.1	4.2	1.2	0.6	1.2	0.6	0.3	4. Donaciones y transferencias
5. Otros gastos	20.7	1.2	15.0	0.2	36.8	1.4	11.2	6.6	17.3	1.3	20.9	8.3	13.3	5. Otros gastos
<b>b. GASTOS DE CAPITAL</b>	<b>10.5</b>	<b>9.7</b>	<b>74.2</b>	<b>15.4</b>	<b>72.3</b>	<b>16.9</b>	<b>8.2</b>	<b>14.8</b>	<b>82.8</b>	<b>9.2</b>	<b>15.5</b>	<b>11.8</b>	<b>19.5</b>	<b>b. GASTOS DE CAPITAL</b>
1. Adquisición de activos no financieros	10.2	9.7	74.2	15.4	62.5	16.9	8.2	13.7	74.5	8.1	15.5	10.6	18.4	1. Adquisición de activos no financieros
2. Otros gastos de capital	0.3	0.0	0.0	0.0	9.7	0.0	0.0	1.1	8.3	1.1	0.0	1.2	1.1	2. Otros gastos de capital

FUENTE: Ministerio de Economía y Finanzas.

ELABORACIÓN: BCRP Sucursal Piura. Departamento de Estudios Económicos

ANEXO 8

AMAZONAS: GASTOS NO FINANCIEROS DEL GOBIERNO REGIONAL

(Millones de nuevos soles)

	2014					2015								
	AGO	SEP	OCT	NOV	DIC	ENE	FEB	MAR	ABR	MAY	JUN	JUL	AGO	
<b>GASTOS NO FINANCIEROS</b>	<b>47.2</b>	<b>51.0</b>	<b>53.6</b>	<b>72.1</b>	<b>130.6</b>	<b>30.5</b>	<b>34.1</b>	<b>43.3</b>	<b>47.6</b>	<b>37.3</b>	<b>42.7</b>	<b>47.8</b>	<b>50.6</b>	<b>GASTOS NO FINANCIEROS</b>
<b>a. GASTOS CORRIENTES</b>	<b>31.1</b>	<b>31.3</b>	<b>33.9</b>	<b>31.7</b>	<b>57.3</b>	<b>30.4</b>	<b>27.3</b>	<b>29.1</b>	<b>35.8</b>	<b>29.9</b>	<b>33.2</b>	<b>37.9</b>	<b>35.6</b>	<b>a. GASTOS CORRIENTES</b>
1. Personal y obligaciones sociales	22.1	19.9	22.6	21.1	35.7	24.6	20.4	21.4	23.4	23.3	22.8	25.7	24.4	1. Personal y obligaciones sociales
2. Pensiones y otras prestaciones sociales	1.7	1.8	2.0	1.9	2.9	2.3	1.6	1.6	1.7	1.8	2.0	2.2	1.9	2. Pensiones y otras prestaciones sociales
3. Bienes y servicios	7.2	7.3	7.2	6.9	16.1	3.4	5.2	6.0	10.6	4.6	8.3	9.9	9.3	3. Bienes y servicios
4. Donaciones y transferencias	0.0	0.0	0.0	0.0	0.0	0.0	0.0	0.0	0.0	0.0	0.0	0.0	0.0	4. Donaciones y transferencias
5. Otros gastos	0.1	2.3	2.2	1.7	2.6	0.1	0.1	0.1	0.1	0.2	0.1	0.1	0.0	5. Otros gastos
<b>b. GASTOS DE CAPITAL</b>	<b>16.1</b>	<b>19.7</b>	<b>19.7</b>	<b>40.5</b>	<b>73.3</b>	<b>0.1</b>	<b>6.8</b>	<b>14.2</b>	<b>11.8</b>	<b>7.4</b>	<b>9.5</b>	<b>9.9</b>	<b>15.0</b>	<b>b. GASTOS DE CAPITAL</b>
1. Adquisición de activos no financieros	16.1	19.7	19.7	40.5	73.3	0.1	6.8	14.2	11.8	7.4	9.5	9.9	15.0	1. Adquisición de activos no financieros
2. Otros gastos de capital	0.0	0.0	0.0	0.0	0.0	0.0	0.0	0.0	0.0	0.0	0.0	0.0	0.0	2. Otros gastos de capital

FUENTE: Ministerio de Economía y Finanzas.

ELABORACIÓN: BCRP Sucursal Piura. Departamento de Estudios Económicos

ANEXO 9

AMAZONAS: GASTOS NO FINANCIEROS DE LOS GOBIERNOS LOCALES  
(Millones de nuevos soles)

	2014					2015								
	AGO	SEP	OCT	NOV	DIC	ENE	FEB	MAR	ABR	MAY	JUN	JUL	AGO	
<b>GASTOS NO FINANCIEROS</b>	<b>19.1</b>	<b>33.4</b>	<b>39.9</b>	<b>47.2</b>	<b>143.6</b>	<b>5.8</b>	<b>12.6</b>	<b>26.0</b>	<b>21.1</b>	<b>20.8</b>	<b>28.4</b>	<b>37.0</b>	<b>25.5</b>	<b>GASTOS NO FINANCIEROS</b>
<b>a. GASTOS CORRIENTES</b>	<b>8.2</b>	<b>9.3</b>	<b>8.1</b>	<b>8.5</b>	<b>18.8</b>	<b>4.2</b>	<b>7.3</b>	<b>9.8</b>	<b>9.4</b>	<b>9.5</b>	<b>10.1</b>	<b>10.3</b>	<b>9</b>	<b>a. GASTOS CORRIENTES</b>
1. Personal y obligaciones sociales	1.9	1.7	1.7	2.0	2.7	1.5	2.9	2.2	2.1	2.0	1.9	2.5	2.0	1. Personal y obligaciones sociales
2. Pensiones y otras prestaciones sociales	0.8	0.9	1.1	0.9	1.4	0.1	0.1	0.5	0.4	0.5	0.9	1.2	0.6	2. Pensiones y otras prestaciones sociales
3. Bienes y servicios	5.0	6.0	4.4	5.1	12.8	2.5	4.2	6.9	6.7	6.8	7.2	6.0	6.3	3. Bienes y servicios
4. Donaciones y transferencias	0.2	0.6	0.7	0.5	1.7	0.0	0.0	0.0	0.0	0.1	0.0	0.5	0.1	4. Donaciones y transferencias
5. Otros gastos	0.3	0.1	0.1	0.1	0.2	0.1	0.1	0.2	0.2	0.1	0.1	0.1	0.1	5. Otros gastos
<b>b. GASTOS DE CAPITAL</b>	<b>10.9</b>	<b>24.1</b>	<b>31.8</b>	<b>38.8</b>	<b>124.8</b>	<b>1.6</b>	<b>5.3</b>	<b>16.2</b>	<b>11.7</b>	<b>11.3</b>	<b>18.3</b>	<b>26.7</b>	<b>16.4</b>	<b>b. GASTOS DE CAPITAL</b>
1. Adquisición de activos no financieros	10.6	23.7	31.5	38.4	124.5	1.6	5.3	16.2	11.7	11.3	18.3	26.7	16.4	1. Adquisición de activos no financieros
2. Otros gastos de capital	0.3	0.4	0.3	0.4	0.3	0.0	0.0	0.0	0.0	0.0	0.0	0.0	0.0	2. Otros gastos de capital

FUENTE: Ministerio de Economía y Finanzas.

ELABORACIÓN: BCRP Sucursal Piura. Departamento de Estudios Económicos



**ANEXO 10**

**AMAZONAS: CARTERA PESADA EN EL SISTEMA FINANCIERO 1/  
(En porcentajes)**

ENTIDADES FINANCIERAS	2014						2015						ENTIDADES FINANCIERAS	
	JUL	AGO	SEP	OCT	NOV	DIC	ENE	FEB	MAR	ABR	MAY	JUN		JUL
<b>A. BANCO DE LA NACIÓN</b>	1.1	1.2	1.2	1.2	1.2	1.2	1.2	1.2	1.2	1.1	1.3	1.6	1.6	<b>A. BANCO DE LA NACIÓN</b>
<b>B. EMPRESAS BANCARIAS</b>	8.9	9.1	10.1	9.9	9.6	9.0	9.1	9.5	9.5	9.9	11.3	11.1	11.4	<b>B. EMPRESAS BANCARIAS</b>
Agrobanco	0.7	0.7	0.7	1.6	1.8	1.9	1.9	1.7	2.6	3.3	3.7	3.3	2.4	Agrobanco
<b>C. INSTITUCIONES DE MICROFINANZAS</b>														<b>C. INSTITUCIONES DE MICROFINANZAS</b>
Cajas municipales	6.8	7.2	7.6	7.7	8.0	7.1	7.7	7.4	7.0	7.0	7.3	5.6	6.6	Cajas municipales
Edpymes	7.3	7.7	7.2	6.0	6.0	6.3	6.0	6.0	5.9	5.8	5.1	5.0	4.8	Edpymes
Empresas financieras	1.7	2.0	2.3	3.3	3.5	3.7	4.4	4.7	3.7	3.0	3.1	2.9	2.0	Empresas financieras
<b>TOTAL</b>	<b>5.4</b>	<b>5.7</b>	<b>6.0</b>	<b>6.2</b>	<b>6.3</b>	<b>5.8</b>	<b>6.1</b>	<b>6.0</b>	<b>5.8</b>	<b>6.1</b>	<b>6.5</b>	<b>5.7</b>	<b>6.1</b>	<b>TOTAL</b>

1/ Cifras preliminares

FUENTE: SBS

ELABORACIÓN: BCRP Sucursal Piura. Departamento de Estudios Económicos