

BANCO CENTRAL DE RESERVA DEL PERÚ
SUCURSAL PIURA



AMAZONAS: Síntesis de Actividad Económica
Junio 2015¹

Departamento de Estudios Económicos

El Banco Central de Reserva del Perú (BCRP) ha considerado presentar un conjunto de indicadores sectoriales de actividad económica con la finalidad de poder realizar el seguimiento del desempeño de la economía departamental. Para el sector real, se ha utilizado el Valor Bruto de Producción a precios del año 2007 para los sectores disponibles. Cabe señalar que a partir de enero 2014, el Instituto Nacional de Estadística (INEI) ha realizado el cambio de año base (de 1994 a 2007) para la construcción del Producto Bruto Interno (PBI) nacional, estando en elaboración la desagregación departamental. En la medida que se publique la referida información, el BCRP volvería a elaborar para cada departamento un indicador agregado de actividad económica.

¹ En el presente informe participaron Mario Alvarado Tabacchi, María Alama Salazar y Bersabeth Palacios Patrón

ÍNDICE

	<i>Página</i>
RESUMEN EJECUTIVO.....	3
I. ACTIVIDAD PRODUCTIVA.....	4
1. Actividad primaria.....	4
1.1 Sector agropecuario.....	4
2. Otros indicadores sectoriales.....	5
2.1 Sector manufactura.....	5
2.2 Sector construcción.....	6
2.3 Arribos a los establecimientos de hospedaje.....	6
II. SECTOR EXTERNO.....	7
1. Exportaciones.....	7
II. ASPECTO LABORAL.....	7
1. Empleo.....	7
III. CRÉDITO Y DEPÓSITOS.....	8
1. Créditos.....	8
2. Depósitos.....	10
IV. GASTO PÚBLICO NO FINANCIERO.....	11
1. Gasto corriente no financiero.....	11
2. Gasto de capital.....	11
V. ANEXOS.....	13



RESUMEN EJECUTIVO

Principales hechos de importancia

- En junio, la **actividad agropecuaria** creció en 0,7 por ciento respecto de similar mes del año pasado.
- En cuanto a los **otros indicadores** de actividad económica en la región, se expandieron los despachos de cemento (31,3 por ciento), arribos a establecimientos de hospedaje (36,9 por ciento), crédito (10,1 por ciento) e inversión pública (39,4 por ciento). De otro lado, la actividad de refinación de petróleo se mantuvo paralizada.

Actividad primaria

- En junio, la **actividad agropecuaria** creció en 0,7 por ciento respecto de similar mes del año pasado debido básicamente a la expansión en la producción agrícola (0,7 por ciento). El desempeño positivo del sub-sector agrícola obedeció principalmente a la mayor producción de frijol grano seco (103,9 por ciento), maíz amiláceo (81,2 por ciento) y pastos (0,4 por ciento).

Otros indicadores de actividad económica

- En mayo, la actividad de **refinación de petróleo** estuvo paralizada.
- En el mes bajo análisis, los **despachos de cemento** crecieron en 31,3 por ciento con relación a igual período del año previo en línea con el incremento de la inversión pública.
- El número de **arribos a establecimientos de hospedaje** se expandió en 36,9 por ciento interanual. Este resultado obedeció a la mayor llegada de visitantes nacionales (38,2 por ciento interanual) y extranjeros (10,4 por ciento).
- El **crédito** aumentó en 10,1 por ciento respecto a junio del año pasado. El financiamiento a empresas se expandió en 12,0 por ciento y el financiamiento a personas, en 4,8 por ciento.
- Por su parte, la **inversión pública** fue superior en 39,4 por ciento, en términos reales, a la de similar mes del año anterior, por el mayor gasto de capital de los tres niveles de Gobierno y, en particular, del Gobierno Nacional (27,9 por ciento interanual) y de los Gobiernos Locales (87,5 por ciento).

CUADRO N° 1
OTROS INDICADORES DE ACTIVIDAD ECONÓMICA
(Variación % respecto a similar mes del año anterior)

	Ene.15	Feb.15	Mar.15	Abr.15	May.15	Jun.15
Producción industrial 1/	↓ -33.8	↑ 343.5	↓ -17.3	→ 0.0	↓ -100.0	↓ -100.0
Despachos de cemento 1/	↓ -16.4	↑ 14.9	↑ 46.9	↑ 41.0	↑ 11.2	↑ 31.3
Arribos a establecimientos de hospedaje 1/	↑ 9.9	↑ 31.6	↑ 27.6	↑ 17.9	↑ 30.3	↑ 36.9
Crédito 2/	↑ 10.0	↑ 9.5	↑ 8.8	↑ 8.8	↑ 8.6	↑ 10.1
Crédito de consumo 2/	↑ 5.9	↑ 3.6	↑ 5.2	↑ 2.3	↑ 1.7	↑ 2.7
Crédito hipotecario 2/	↑ 10.0	↑ 9.5	↑ 10.1	↑ 11.1	↑ 12.4	↑ 16.1
Inversión pública 1/	↓ -12.4	↓ -12.4	↓ -3.3	↑ 3.8	↓ -14.8	↑ 39.4

1/ En términos reales.

2/ En términos nominales.

Fuentes: Petroperu, Cementos Selva, Ministerio de Trabajo, SBS y MEF.

I. ACTIVIDAD PRODUCTIVA

1. Actividad primaria

1.1 Sector agropecuario

- En junio, la actividad agropecuaria creció en 0,7 por ciento respecto de similar mes del año pasado debido básicamente a la expansión en la producción agrícola (0,7 por ciento). El desempeño positivo del sub-sector agrícola obedeció principalmente a la mayor producción de frijol grano seco (103,9 por ciento), maíz amiláceo (81,2 por ciento) y pastos (4,5 por ciento). En contraste, se contrajo la producción de arroz (-2,3 por ciento).

CUADRO N° 2
SECTOR AGROPECUARIO 1/
(Toneladas)

Subsectores	Estructura Porcentual 2013 2/	JUNIO			ENERO-JUNIO		
		2014	2015	Var.%	2014	2015	Var.%
AGRICOLA	90.17			0.7			2.4
Orientada al mercado externo y agroindustria 2/	24.80			-1.3			0.1
Café	18.98	10 366	10 281	-0.8	21 953	21 971	0.1
Cacao	2.60	695	658	-5.4	2 520	2 490	-1.2
Caña de azúcar	1.14	10 334	9 925	-4.0	64 290	61 064	-5.0
Maíz amarillo duro	2.08	4 278	4 075	-4.7	20 055	20 698	3.2
Orientada al mercado interno 2/	65.37			2.8			3.4
Arroz	31.25	38 594	37 722	-2.3	204 847	206 118	0.6
Frijol grano seco	1.55	518	1 057	103.9	1 941	2 682	38.2
Limón	0.34	597	371	-37.9	3 303	3 165	-4.2
Maíz amiláceo	0.84	924	1 675	81.2	1 523	2 763	81.5
Maíz choclo	0.50	792	314	-60.3	6 106	5 214	-14.6
Naranja	0.31	863	897	3.9	3 404	3 549	4.3
Papa	3.66	8 277	7 364	-11.0	24 844	27 021	8.8
Pastos	15.29	212 349	221 903	4.5	1 274 995	1 309 123	2.7
Piña	0.48	734	741	0.9	5 100	4 804	-5.8
Plátano	5.76	10 472	11 016	5.2	64 742	68 251	5.4
Yuca	5.39	11 537	12 882	11.7	72 852	81 480	11.8
PECUARIO	9.83			0.3			2.2
Carne de Ave 3/	0.16	37	40	9.5	306	338	10.3
Huevo	0.36	31	32	2.6	348	311	-10.5
Carne de vacuno 3/	4.00	1 448	1 417	-2.2	8 266	8 289	0.3
Leche	4.78	6 219	6 455	3.8	39 046	40 751	4.4
Carne de Ovino 3/	0.05	17	16	-4.4	93	97	4.1
Carne de Porcino 3/	0.45	186	169	-9.2	1 003	990	-1.3
Carne de Caprino 3/	0.03	11	10	-7.2	66	69	3.4
SECTOR AGROPECUARIO	100.00			0.7			2.4

1/ Cifras preliminares

2/ A precios de 2007

3/ Peso neto

Fuente: Ministerio de Agricultura y Riego

Elaboración: BCRP, Sucursal Piura. Departamento de Estudios Económicos

- En el primer semestre, el sector creció 2,4 por ciento respecto de similar período del año previo. Fue determinante la mayor producción de yuca (11,8 por ciento), frijol grano seco (38,2 por ciento), maíz amiláceo (81,5 por ciento), pastos (2,7 por ciento) y leche (4,4 por ciento).
- En lo que va de la campaña agrícola (agosto 2014 - junio 2015), se instalaron un total de 91,5 miles de hectáreas de cultivos transitorios, lo que implicó una expansión de 1,0 por ciento respecto de similar período de la campaña anterior. Este comportamiento respondió



básicamente al incremento en las siembras de yuca (1 078,9 por ciento) y maíz amiláceo (31,9 por ciento). En el mes se instalaron 2 172 hectáreas de arroz.

CUADRO N° 3
SUPERFICIE SEMBRADA 1/
(Hectáreas)

CULTIVO	CAMPAÑA AGRÍCOLA 2/		Variación	
	2013-2014	2014-2015	Absoluta	Porcentual
CULTIVOS TRANSITORIOS	90 595	91 526	931	1.0
Arroz	46 583	44 064	-2 519	-5.4
Frijol G/S	8 267	9 945	1 678	20.3
Maíz Amarillo Duro	11 211	11 372	161	1.4
Maíz Amiláceo	7 858	10 363	2 505	31.9
Maíz Choclo	993	865	- 128	-12.9
Olluco	220	241	21	9.6
Papa	3 988	4 115	128	3.2
Yuca	785	9 254	8 469	1,078.9
Otros	10 692	1 307	-9 385	-87.8
CULTIVOS PERMANENTES	1 702	2 153	451	26.5
Café	775	1 631	856	0.0
Cacao	345	6	- 340	-98.4
Plátano	582	516	- 66	-11.3
Total	92 297	93 678	1 382	27.5

1/ Cifras preliminares

2/ De agosto a junio

FUENTE: MINAGRI

2. Otros indicadores sectoriales

2.1 Sector manufactura

- En junio, la actividad de refinación estuvo paralizada. De este modo, en el primer semestre, la caída sectorial fue de 34,2 por ciento con relación a igual período del año previo.

CUADRO N° 4
SECTOR MANUFACTURA 1/
(Variación % real respecto a similar periodo del año anterior)

Ramas de actividad	Estructura	JUNIO	ENERO-JUNIO
	porcentual 2013 2/	Var. %	Var. %
MANUFACTURA PRIMARIA	100.0	n.d.	-34.2
Derivados de petróleo	100.0	n.d.	-34.2
SECTOR MANUFACTURA	100.0	n.d.	-34.2

1/ Cifras preliminares.

2/ A precios de 2007.

Fuente: PETROPERÚ

2.2 Sector construcción

- En el mes bajo análisis, los despachos de cemento crecieron en 31,3 por ciento con relación a igual período del año previo en línea con el incremento de la inversión pública. En el primer semestre, el incremento de los despachos fue de 19,4 por ciento.

GRÁFICO N° 1
CRECIMIENTO DE LOS DESPACHOS DE CEMENTO
(Variación % real respecto a similar mes del año anterior)

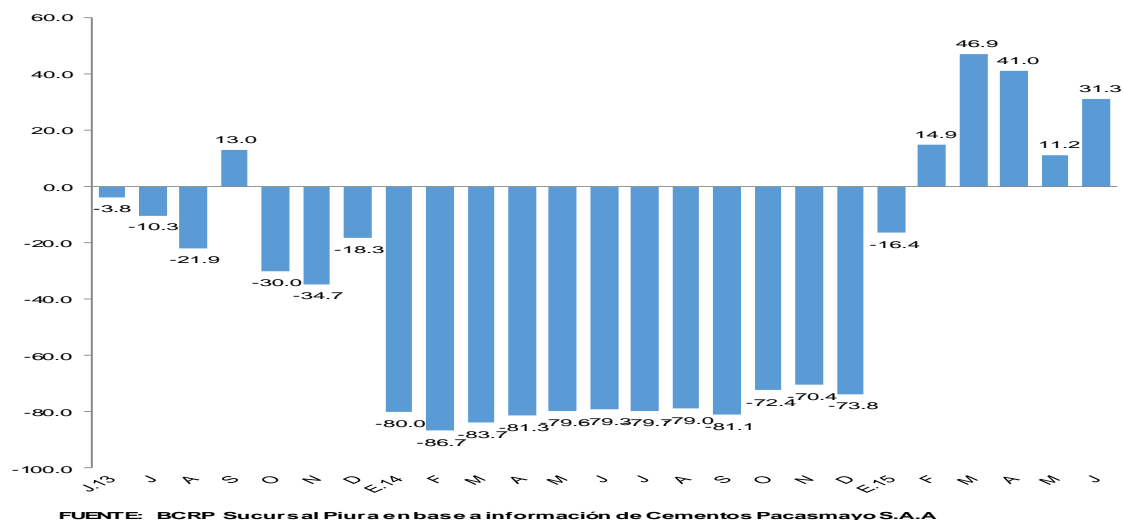

2.3 Arribos a los establecimientos de hospedaje

- En junio, el número de arribos a establecimientos de hospedaje se expandió en 36,9 por ciento respecto de similar mes del año anterior. Este resultado obedeció a la mayor llegada de visitantes nacionales (38,2 por ciento interanual) y extranjeros (10,4 por ciento). En el primer semestre, los arribos se incrementaron en 25,5 por ciento con relación a análogo período del año previo.

GRÁFICO N° 2
CRECIMIENTO DE ARRIBOS A ESTABLECIMIENTOS DE HOSPEDAJE
(Variación %)

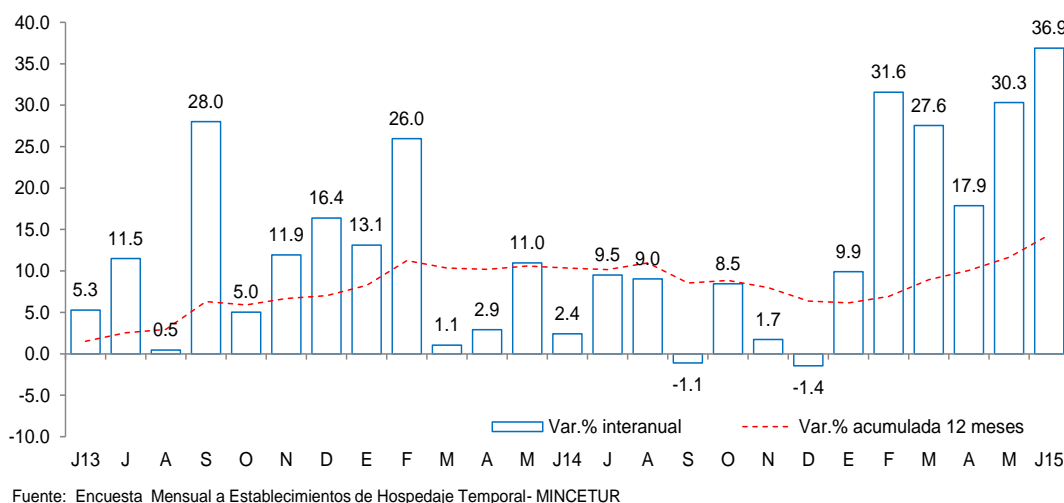

II. SECTOR EXTERNO

1. Exportaciones

- En junio, las exportaciones de Amazonas fueron de US\$ 0,2 millones; es decir, 39,7 por ciento inferiores a las de igual mes del año anterior, básicamente, por la menor venta de productos no tradicionales (-74,1 por ciento).
- En el primer semestre, las exportaciones ascendieron a US\$ 1,4 millones, siendo 10,1 por ciento inferiores a las de similar período del año previo. Los principales destinos fueron Alemania (36,8 por ciento), Suecia (19,3 por ciento), Italia (14,3 por ciento), Bélgica (12,7 por ciento), Estados Unidos (12,2 por ciento), China (2,0 por ciento) y México (2,0 por ciento).

CUADRO N° 5
EXPORTACIONES POR GRUPO DE PRODUCTOS 1/
(Valor FOB en millones de US\$)

	Estructura % 2013	JUNIO			ENERO - JUNIO		
		2014	2015	Var %	2014	2015	Var %
PRODUCTOS TRADICIONALES	80.8%	0.0	0.1	n.d.	0.9	1.1	29.9
Agropecuario	80.8%	0.0	0.1	n.d.	0.9	1.1	29.9
PRODUCTOS NO TRADICIONALES	19.2%	0.4	0.1	-74.1	0.7	0.3	-61.6
Agropecuario	18.3%	0.0	0.1	n.d.	0.2	0.3	11.1
Otros	0.9%	0.4	0.0	-100.0	0.4	0.0	-98.9
TOTAL EXPORTACIONES	100.0%	0.4	0.2	-39.7	1.5	1.4	-10.1

1/ Cifras preliminares

FUENTE : SUNAT.

III. ASPECTOS LABORALES

1. Empleo

- En junio, el empleo en la ciudad de Chachapoyas, en empresas privadas formales de 10 a más trabajadores, aumentó levemente en 0,4 por ciento con relación a análogo mes del año anterior. Este comportamiento se debió a la mayor contratación de personal en el sector de transporte, almacenes y comunicaciones (18,2 por ciento).

CUADRO N° 6
CIUDAD DE CHACHAPOYAS: ÍNDICE MENSUAL DE EMPLEO EN EMPRESAS PRIVADAS
FORMALES DE 10 Y MÁS TRABAJADORES POR RAMA DE ACTIVIDAD ECONÓMICA 1/
(Octubre 2010 = 100)

Sectores	Junio			Enero - Junio		
	2014	2015	Var.%	2014	2015	Var.%
Extractiva 2/	-	-	-	-	-	-
Industria manufacturera	81.8	72.7	-11.1	74.2	72.7	-2.0
Comercio	-	-	-	-	-	-
Transporte, almacenes y comunicaciones	106.1	125.4	18.2	106.1	109.3	3.0
Servicios 3/	105.4	104.8	-0.6	107.9	100.9	-6.4
Total	102.7	103.1	0.4	104.4	98.2	-6.0

Nota: La información corresponde al primer día de cada mes.

1/ Cifras preliminares.

2/ Conformada por las subramas agricultura, pesca y minería.

3/ Conformada por las subramas servicios prestados a empresas, restaurantes y hoteles, establecimientos financieros, enseñanza, servicios sociales y comunales; y electricidad, gas y agua.

Fuente: MTPE - Encuesta Nacional de Variación del Empleo (ENVME)

Elaboración: BCRP, Sucursal Piura. Departamento de Estudios Económicos.

GRÁFICO N° 3
CIUDAD DE CHACHAPOYAS: EMPLEO FORMAL URBANO EN EMPRESAS DE 10 Y MÁS
TRABAJADORES
 (Variación % respecto de similar mes del año anterior)

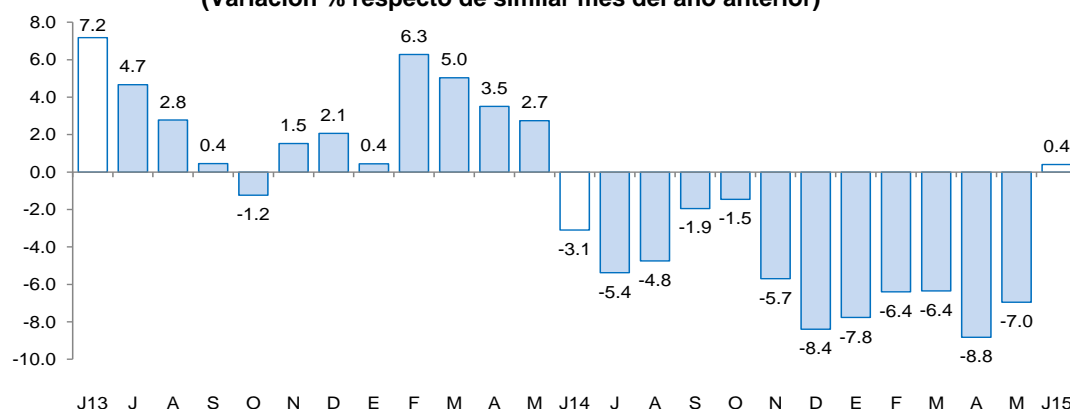

Fuente: Ministerio de Trabajo y Promoción del Empleo

IV. CRÉDITO Y DEPÓSITOS

1. Crédito

- En junio, el crédito registró un aumento de 10,1 por ciento interanual, el cual significó un ritmo de crecimiento sustancialmente menor al registrado en similar mes del año pasado (16,0 por ciento). Esto obedece, en parte, al elevado nivel de mora que registra la región, lo que indujo al sistema financiero a ser más cauto en el otorgamiento de préstamos.

CUADRO N° 7
CRÉDITO
 (Saldos en millones de nuevos soles)

	Saldos en millones de nuevos soles		Tasa de crecimiento (%)	
	May-15	Jun-15	Mes	12 Meses
Banco de la Nación	67	68	0.7	7.3
Agrobanco	49	51	2.9	26.1
Banca Múltiple	120	124	3.2	9.7
Instituciones No Bancarias	219	225	2.6	8.2
Financieras	17	17	1.0	3.1
Cajas Municipales	193	198	2.8	8.0
Cajas Rurales	0	0	-	-
Edpymes	10	10	0.9	23.3
Arrendamiento Financiero	0	0	-	-
TOTAL	456	467	2.5	10.1
Empresas	341	350	2.9	12.0
Personas	116	117	1.2	4.8
Consumo	96	96	0.9	2.7
Hipotecario	20	21	3.1	16.1
MN	449	461	2.6	9.7
ME	7	7	-2.3	58.0
ME (Mill. US\$)	2	2	-2.3	58.0

Fuente: SBS y AFP.

Elaboración: BCRP, Sucursal Piura. Departamento de Estudios Económicos.

- Según tipo de moneda, el crédito en moneda nacional se expandió en 9,7 por ciento interanual, representando el 98,7 por ciento del total; por otra parte, las colocaciones en moneda extranjera se incrementaron en 58,0 por ciento desde una base reducida.

- Por tipo de institución, el crédito otorgado por la banca múltiple, que representa el 26,6 por ciento del total, mostró un crecimiento de 9,7 por ciento interanual, en tanto que las colocaciones de las instituciones no bancarias (48,2 por ciento del total) se incrementaron en 8,2 por ciento. De otro lado, el crédito otorgado por Agrobanco mostró una significativa expansión de 26,1 por ciento, pero partiendo de una base baja.

GRÁFICO Nº 4
EVOLUCIÓN DEL CRÉDITO 1/
(Variación % respecto a similar mes del año anterior)

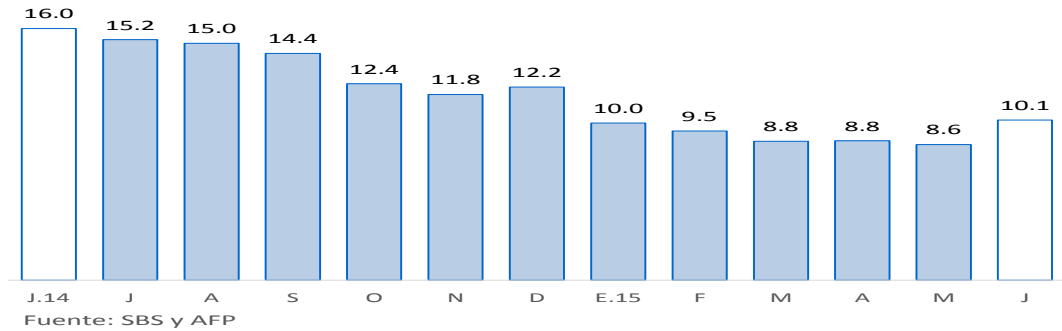

- En cuanto al tipo de crédito, el financiamiento a personas creció 4,8 por ciento, impulsado por la expansión del crédito de consumo e hipotecario (2,7 y 16,1 por ciento, respectivamente). Por otra parte, el financiamiento a empresas registró un crecimiento de 12,0 por ciento interanual.

GRÁFICO Nº 5
EVOLUCIÓN DEL TIPO DE CRÉDITO 1/
(Variación % respecto a similar mes del año anterior)

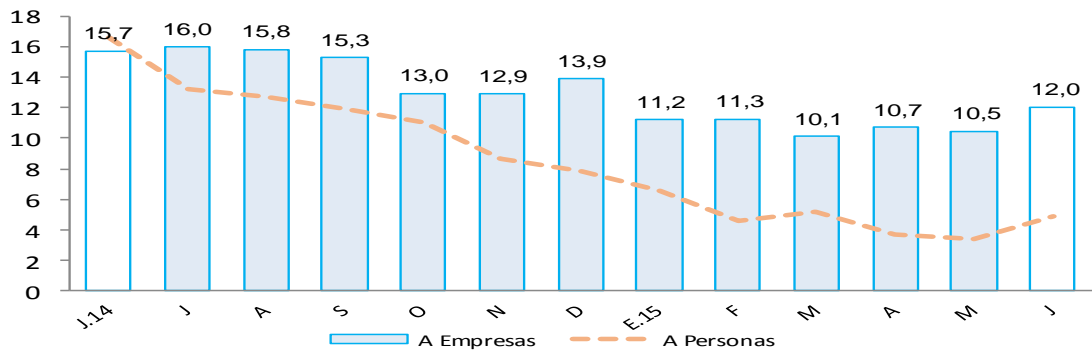

- La tasa de morosidad registrada en mayo fue de 6,5 por ciento, es decir, 1,3 puntos porcentuales más respecto al mismo mes de 2014. La morosidad de la banca múltiple fue de 11,3 por ciento; cajas municipales, 7,3 por ciento; Edpymes, 5,1 por ciento; Agrobanco, 3,7 por ciento; empresas financieras, 3,1 por ciento y Banco de la Nación, 1,3 por ciento.

GRÁFICO Nº 6
TASA DE MOROSIDAD

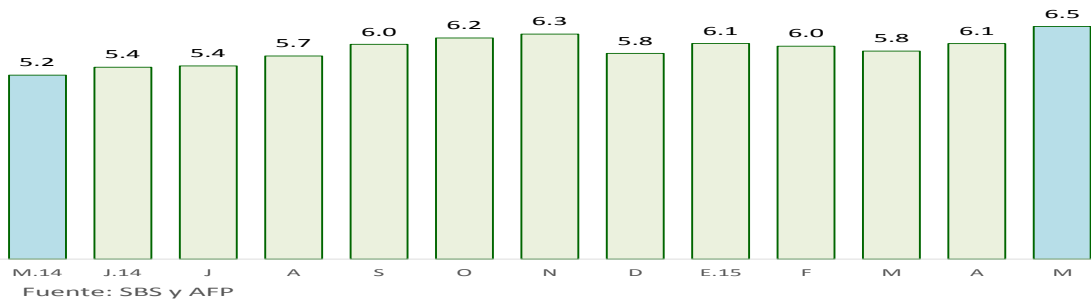

Elaboración: BCRP - Sucursal Piura. Departamento de Estudios Económicos



2. Depósitos

- En junio, los depósitos en las instituciones financieras aumentaron 39,3 por ciento interanual.
- Por tipo de moneda, los depósitos en nuevos soles crecieron 39,7 por ciento interanual, mientras que los depósitos en moneda extranjera lo hicieron en 25,1 por ciento. La tasa de dolarización de los depósitos en el mes bajo análisis fue de 2,9 por ciento.

CUADRO N° 8
DEPÓSITOS 1/
(Saldos en millones de nuevos soles)

	Saldos en millones de nuevos soles		Tasa de crecimiento (%)	
	May-15	Jun-15	Mes	12 Meses
Banco de la Nación	157	162	2.9	33.6
Banca Múltiple	88	92	4.3	61.5
Instituciones No Bancarias	58	58	-0.1	26.5
Financieras	1	2	5.0	-22.3
Cajas Municipales	56	56	-0.3	28.7
Cajas Rurales	0	0	-	-
TOTAL	303	311	2.7	39.3
Vista	111	111	0.3	41.4
Ahorro	168	174	3.9	42.3
A plazo	25	26	6.0	15.5
MN	295	302	2.6	39.7
ME	8	9	8.0	25.1
ME (Mill. US\$)	3	3	8.0	25.1

Fuente: SBS y AFP.

Elaboración: BCRP, Sucursal Piura. Departamento de Estudios Económicos.

- Según tipo de depósito, los ahorros corrientes, que representan el 55,9 por ciento del total, mostraron una expansión interanual de 42,3 por ciento, mientras que los depósitos a plazo crecieron en 15,5 por ciento y los depósitos a la vista, en 41,4 por ciento.
- Por tipo de instituciones, los depósitos en el Banco de la Nación, que concentra el 52,1 por ciento del total, aumentaron en 33,6 por ciento interanual. Asimismo, las captaciones en la banca múltiple y en las instituciones no bancarias se incrementaron en 61,5 y 26,5 por ciento, respectivamente.

GRÁFICO N° 7
CRECIMIENTO DE LOS DEPÓSITOS 1/
(Variación % nominal respecto a similar mes del año anterior)

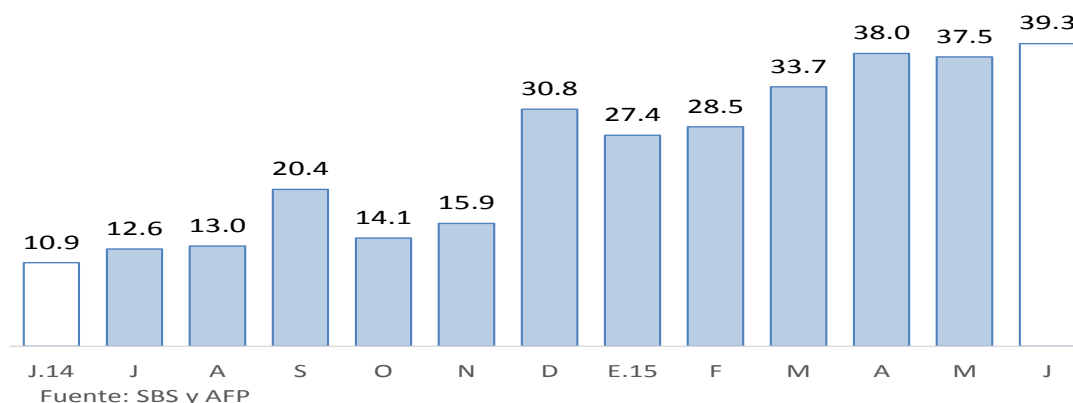

V. GASTO PÚBLICO NO FINANCIERO

1. Gasto corriente no financiero

- En junio, el gasto corriente no financiero alcanzó los S/.100 millones y registró un sustancial incremento interanual de 80,4 por ciento, en términos reales, explicado por la notable expansión en el gasto del Gobierno Nacional (268,4 por ciento). La partida determinante en este caso es la de bienes y servicios, debido a la compra de material educativo por un monto de S/.28,4 millones para estudiantes de educación básica regular. En el primer semestre, el aumento en el gasto corriente fue de 32,6 por ciento respecto de análogo período del año previo.

CUADRO Nº 9
GASTO PÚBLICO 1/2
(Millones de nuevos soles)

	JUNIO			ENERO - JUNIO		
	2014	2015	Var.% real	2014	2015	Var.% real
Gobierno Nacional	15	57	268.4	104	212	96.7
Gobierno Regional	30	33	6.4	171	185	4.7
Gobiernos Locales	9	10	13.5	50	49	-5.5
TOTAL	53	100	80.4	325	446	32.6

1/ Información actualizada al 30 de junio de 2015.

2/ Comprende el gasto en remuneraciones, pensiones, bienes y servicios.

Fuente: Ministerio de Economía y Finanzas.

Elaboración: BCRP, Sucursal Piura. Departamento de Estudios Económicos.

2. Gasto de capital

- En el mes bajo análisis, la inversión pública total alcanzó los S/.43 millones, siendo superior en 39,4 por ciento, en términos reales, a la de similar período del año anterior, por el mayor gasto de capital de los tres niveles de Gobierno y, en particular, del Gobierno Nacional (27,9 por ciento interanual) y de los Gobiernos Locales (87,5 por ciento). En el primer semestre, la inversión pública creció ligeramente en 1,3 por ciento.

CUADRO Nº 10
INVERSIÓN PÚBLICA 1/ 2/
(Millones de nuevos soles)

	JUNIO			ENERO - JUNIO		
	2014	2015	Var.% real	2014	2015	Var.% real
Gobierno Nacional	12	16	27.9	116	137	14.3
Gobierno Regional	9	10	3.3	82	50	-41.4
Gobiernos Locales	9	18	87.5	42	64	48.7
Inversión Pública	30	43	39.4	240	251	1.3

1/ Información actualizada al 30 de junio de 2015.

2/ Comprende la adquisición de activos no financieros.

Fuente: Ministerio de Economía y Finanzas.

Elaboración: BCRP, Sucursal Piura. Departamento de Estudios Económicos.

- En cuanto al avance de la inversión pública, al finalizar junio representa el 31,9 por ciento del Presupuesto Institucional Modificado (PIM). El Gobierno Nacional registra una ejecución del 41,4 por ciento; el Gobierno Regional, del 23,4 por ciento y los Gobiernos Locales, del 26,4 por ciento.

GRÁFICO Nº 8
CRECIMIENTO DE LA INVERSIÓN PÚBLICA 1/
(Variación % real)

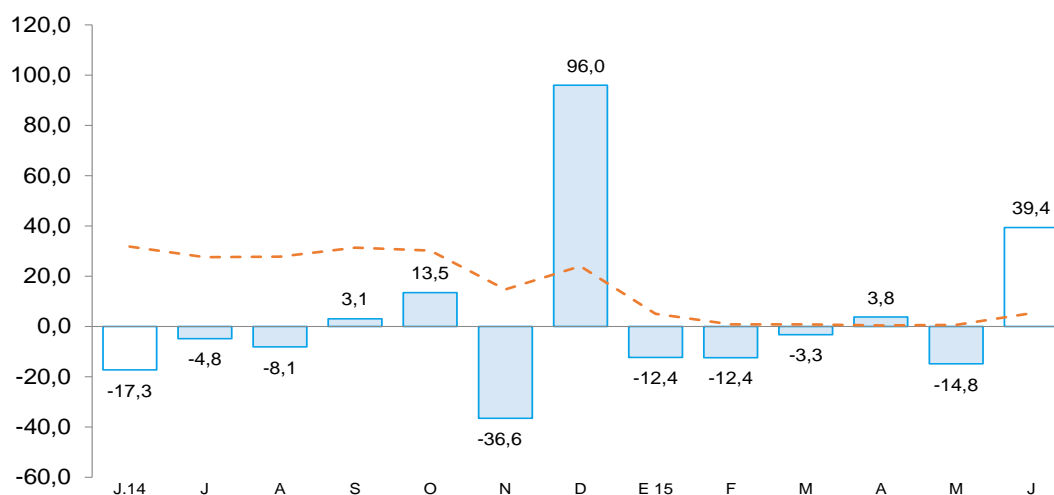

Fuente: Ministerio de Economía y Finanzas (MEF)

- En junio, la mayor inversión del Gobierno Nacional se centró en instalaciones educativas (de S/.1,4 a S/.2,5 millones) y médicas (de S/.0,3 a S/.0,8 millones).
- El incremento en el gasto de capital del Gobierno Regional radicó en mayores desembolsos en instalaciones educativas (de S/.2,1 a S/.3,3 millones), infraestructura vial (de S/.1,8 a S/.3,2 millones), que incluye el mejoramiento del servicio de transitabilidad y ornato en la Avenida Héroes del Cenepa en Bagua por S/.1,5 millones.
- La notable expansión en la inversión de los Gobiernos Locales se explica por el mayor gasto en proyectos de agua y saneamiento (de S/.3,4 a S/.10,8 millones) destinado al mejoramiento y ampliación del servicio de agua y desagüe en Soloco (S/.2,1 millones), Chachapoyas (S/.2,8 millones) y Bongara (S/.1,1 millones).

VI. ANEXOS

ANEXO 1

**AMAZONAS: PRODUCCIÓN AGROPECUARIA 1/
(TM)**

	2014							2015						
	JUN	JUL	AGO	SEP	OCT	NOV	DIC	ENE	FEB	MAR	ABR	MAY	JUN	
AGRÍCOLA														AGRÍCOLA
Arroz	38 594	36 423	25 004	28 148	14 990	9 246	21 339	25 736	24 774	34 022	47 055	36 809	37 722	Arroz
Cacao	695	614	464	424	313	248	216	190	223	320	530	569	658	Cacao
Café	10 366	5 796	3 951	2 357	6	0	0	5	0	138	5 373	6 175	10 281	Café
Caña de azúcar	10 334	10 305	10 000	10 459	11 092	10 695	9 687	10 822	10 514	9 979	9 949	9 875	9 925	Caña de azúcar
Frijol g/s	518	1 323	2 422	65	71	8	135	418	660	185	136	225	1 057	Frijol g/s
Limón Sutil	597	601	565	564	538	577	614	526	554	571	574	569	371	Limón Sutil
Maíz Amiláceo	924	2 138	2 535	80	53	0	189	9	406	379	34	260	1 675	Maíz Amiláceo
Maíz Amarillo Duro	4 278	3 992	2 431	485	485	250	659	1 306	1 362	1 464	6 222	6 269	4 075	Maíz Amarillo Duro
Maíz choclo	798	15	0	30	64	55	305	378	372	1 374	1 649	1 126	314	Maíz choclo
Naranja	863	977	484	374	304	285	277	372	418	438	749	676	897	Naranja
Olluco	350	249	187	42	54	73	111	20	58	50	71	386	454	Olluco
Papa	8 277	8 290	7 506	7 223	6 237	3 748	2 135	2 717	3 889	4 912	3 437	4 703	7 364	Papa
Pastos	214 367	219 464	219 478	210 460	217 641	315 599	312 274	225 686	209 345	219 091	220 494	212 605	221 903	Pastos
Piña	734	738	776	838	744	755	727	864	839	817	794	750	741	Piña
Plátano	10 472	10 429	10 484	10 451	10 717	11 694	11 657	11 790	11 472	11 414	11 335	11 224	11 016	Plátano
Yuca	11 537	12 727	12 704	13 286	11 874	13 155	12 712	13 408	13 348	12 839	13 286	15 717	12 882	Yuca
PECUARIO														PECUARIO
Carne de ave ^{2/}	37	39	42	43	45	46	43	31	42	42	40	142	40	Carne de ave ^{2/}
Carne de caprino ^{2/}	11	12	11	11	11	11	12	12	11	12	12	12	10	Carne de caprino ^{2/}
Carne de ovino ^{2/}	17	15	16	17	19	18	25	16	16	17	15	17	16	Carne de ovino ^{2/}
Carne de porcino ^{2/}	186	172	168	178	168	174	204	164	168	169	156	164	169	Carne de porcino ^{2/}
Carne de vacuno ^{2/}	1 448	1 326	1 323	1 339	1 393	1 374	1 510	1 347	1 466	1 371	1 320	1 369	1 417	Carne de vacuno ^{2/}
Huevos	31	31	31	32	32	32	32	61	61	62	63	32	32	Huevos
Leche	6 219	6 244	6 134	5 844	6 112	6 099	6 615	6 827	6 317	7 067	6 962	7 123	6 455	Leche

1/ Cifras preliminares

2/ Peso neto

FUENTE: Dirección Regional de Agricultura

ELABORACIÓN: BCRP Sucursal Piura. Departamento de Estudios Económicos



ANEXO 2

AMAZONAS: PRODUCCIÓN MANUFACTURERA 1/
(Índice de volumen físico : 1998 = 100)

DESCRIPCIÓN	2014							2015						DESCRIPCIÓN
	JUN	JUL	AGO	SEP	OCT	NOV	DIC	ENE	FEB	MAR	ABR	MAY	JUN	
Manufactura Primaria														Manufactura Primaria
Diesel y Fuel Oil	0.0	0.0	0.0	0.0	0.0	0.0	20.2	18.5	0.0	7.4	0.0	0.0	0.0	Diesel y Fuel Oil
Gasolinas	0.0	0.0	0.0	0.0	0.0	0.0	35.8	40.5	38.8	0.0	0.0	0.0	0.0	Gasolinas
Turbo y Kerosene	0.0	0.0	0.0	0.0	0.0	0.0	0.0	0.0	0.0	0.0	0.0	0.0	0.0	Turbo y Kerosene
TOTAL	0.0	0.0	0.0	0.0	0.0	0.0	15.2	14.8	4.2	4.2	0.0	0.0	0.0	TOTAL

1/ Cifras Preliminares

FUENTE: PETROPERU

ELABORACIÓN: BCRP Sucursal Piura. Departamento de Estudios Económicos

ANEXO 3

**AMAZONAS: PRODUCCIÓN MANUFACTURERA 1/
(Variación Porcentual)**

DESCRIPCIÓN	2014							2015						DESCRIPCIÓN
	JUN	JUL	AGO	SEP	OCT	NOV	DIC	ENE	FEB	MAR	ABR	MAY	JUN	
Manufactura Primaria														Manufactura Primaria
Diesel y Fuel Oil	-100.0	-100.0	-100.0	-100.0	-100.0	-100.0	-74.0	-47.5	n.d.	1337.1	n.d.	n.d.	n.d.	Diesel y Fuel Oil
Gasolinas	-100.0	-100.0	-100.0	n.d.	n.d.	n.d.	-43.1	77.3	343.5	-100.0	n.d.	-100.0	n.d.	Gasolinas
Turbo y Kerosene	n.d.	-100.0	n.d.	n.d.	n.d.	n.d.	n.d.	n.d.	n.d.	n.d.	n.d.	n.d.	n.d.	Turbo y Kerosene
TOTAL	-100.0	-100.0	-100.0	-100.0	-100.0	-100.0	-69.9	-33.8	343.5	-17.3	n.d.	-100.0	n.d.	TOTAL

1/ Variación mayor a 1000 por ciento.

FUENTE: PETROPERU

ELABORACION: BCRP. Sucursal Piura. Departamento de Estudios Económicos.



ANEXO 4

AMAZONAS: EXPORTACIONES FOB POR GRUPOS DE PRODUCTO 1/
Millones de US\$

TIPO	2014							2015						TIPO
	JUN	JUL	AGO	SEP	OCT	NOV	DIC	ENE	FEB	MAR	ABR	MAY	JUN	
I. Productos Tradicionales	0.0	0.0	0.1	0.1	0.2	0.3	0.7	0.3	0.5	0.0	0.1	0.1	0.1	I. Productos Tradicionales
Agropecuario	0.0	0.0	0.1	0.1	0.2	0.3	0.7	0.3	0.5	0.0	0.1	0.1	0.1	Agropecuario
II. Productos No Tradicionales	0.4	0.1	0.1	0.0	0.0	0.2	0.2	0.0	0.0	0.0	0.0	0.1	0.1	II. Productos No Tradicionales
Agropecuario	0.0	0.1	0.1	0.0	0.0	0.2	0.2	0.0	0.0	0.0	0.0	0.1	0.1	Agropecuario
Maderas y Papeles	0.0	0.0	0.0	0.0	0.0	0.0	0.0	0.0	0.0	0.0	0.0	0.0	0.0	Maderas y Papeles
Metal-Mecánico	0.0	0.0	0.0	0.0	0.0	0.0	0.0	0.0	0.0	0.0	0.0	0.0	0.0	Metal-Mecánico
Minería No Metálica	0.0	0.0	0.0	0.0	0.0	0.0	0.0	0.0	0.0	0.0	0.0	0.0	0.0	Minería No Metálica
Químico	0.4	0.0	0.0	0.0	0.0	0.0	0.0	0.0	0.0	0.0	0.0	0.0	0.0	Químico
Resto de No Tradicionales	0.0	0.0	0.0	0.0	0.0	0.0	0.0	0.0	0.0	0.0	0.0	0.0	0.0	Resto de No Tradicionales
Sidero-Metalúrgico y Joyería	0.0	0.0	0.0	0.0	0.0	0.0	0.0	0.0	0.0	0.0	0.0	0.0	0.0	Sidero-Metalúrgico y Joyería
Textil	0.0	0.0	0.0	0.0	0.0	0.0	0.0	0.0	0.0	0.0	0.0	0.0	0.0	Textil
TOTAL EXPORTACIONES	0.4	0.1	0.2	0.1	0.2	0.5	0.9	0.3	0.6	0.0	0.1	0.2	0.2	TOTAL EXPORTACIONES

1/ Cifras preliminares

FUENTE: SUNAT

ELABORACIÓN: BCRP Sucursal Piura. Departamento de Estudios Económicos



ANEXO 5

**AMAZONAS: EXPORTACIONES DE PRODUCTOS NO TRADICIONALES 1/
(Millones de US\$)**

TIPO	2014							2015						TIPO
	JUN	JUL	AGO	SEP	OCT	NOV	DIC	ENE	FEB	MAR	ABR	MAY	JUN	
Cacao	0.00	0.10	0.10	0.00	0.00	0.18	0.18	0.00	0.00	0.00	0.00	0.10	0.10	Cacao
Otros prod.agropec. no tradicionales	0.00	0.00	0.00	0.00	0.02	0.02	0.00	0.03	0.03	0.00	0.00	0.00	0.00	Otros prod.agropec. no tradicionales
AGROPECUARIO	0.00	0.10	0.10	0.00	0.02	0.20	0.18	0.03	0.03	0.00	0.00	0.10	0.10	AGROPECUARIO
OTROS NO TRADICIONALES	0.39	0.00	0.00	0.00	0.00	0.00	0.00	0.00	0.00	0.00	0.00	0.00	0.00	OTROS NO TRADICIONALES
TOTAL EXPORTACIONES NO TRADICIONALES	0.39	0.10	0.10	0.00	0.02	0.20	0.18	0.03	0.03	0.00	0.00	0.10	0.10	TOTAL EXPORTACIONES NO TRADICIONALES

1/ Cifras preliminares

FUENTE: SUNAT www.sunat.gob.pe

ELABORACIÓN: BCRP Sucursal Piura. Departamento de Estudios Económicos



ANEXO 6

AMAZONAS: INGRESOS CORRIENTES DEL GOBIERNO CENTRAL 1/
(Millones de nuevos soles)

	2014							2015						
	JUN	JUL	AGO	SEP	OCT	NOV	DIC	ENE	FEB	MAR	ABR	MAY	JUN	
I. Ingresos Tributarios	3.0	2.6	2.7	3.0	3.1	3.1	4.3	4.3	2.9	2.9	3.1	2.8	2.7	I. Ingresos Tributarios
1. Impuestos a los ingresos	2.2	1.9	2.1	2.1	2.2	2.2	3.2	3.3	1.8	2.1	2.2	2.0	1.8	1. Impuestos a los ingresos
-Personas Naturales	0.4	0.4	0.4	0.4	0.5	0.6	0.6	1.0	0.4	0.4	0.4	0.4	0.5	-Personas Naturales
-Personas Jurídicas	1.1	1.1	1.3	1.3	1.5	1.4	2.4	2.2	1.3	1.1	0.9	1.0	1.1	-Personas Jurídicas
-Regularización	0.7	0.4	0.4	0.3	0.2	0.2	0.3	0.2	0.1	0.6	0.8	0.5	0.3	-Regularización
2. Impuestos a la Importación	0.0	0.0	0.0	0.0	0.0	0.0	0.0	0.0	0.0	0.0	0.0	0.0	0.0	2. Impuestos a la Importación
3. Impuestos General a las Ventas	0.3	0.3	0.3	0.4	0.4	0.4	0.4	0.4	0.3	0.3	0.2	0.3	0.2	3. Impuestos General a las Ventas
-Operaciones Internas	0.3	0.3	0.3	0.4	0.4	0.4	0.4	0.4	0.3	0.3	0.2	0.3	0.2	-Operaciones Internas
-Operaciones Externas	0.0	0.0	0.0	0.0	0.0	0.0	0.0	0.0	0.0	0.0	0.0	0.0	0.0	-Operaciones Externas
4. Impuestos Selectivo al Consumo	0.0	0.0	0.0	0.0	0.0	0.0	0.0	0.0	0.0	0.0	0.0	0.0	0.0	4. Impuestos Selectivo al Consumo
5. Otros ingresos tributarios	0.5	0.4	0.3	0.5	0.5	0.5	0.7	0.6	0.8	0.4	0.7	0.5	0.6	5. Otros ingresos tributarios
II. Ingresos No Tributarios	0.0	0.0	0.0	0.0	0.0	0.0	0.0	0.0	0.0	0.0	0.0	0.0	0.0	II. Ingresos No Tributarios
INGRESOS CORRIENTES (I+II)	3.0	2.6	2.7	3.0	3.1	3.1	4.3	4.3	2.9	2.9	3.1	2.8	2.7	INGRESOS CORRIENTES (I+II)

1/ En Términos Reales

FUENTE: SUNAT

ELABORACIÓN: BCRP Sucursal Piura. Departamento de Estudios Económicos



ANEXO 7

AMAZONAS: GASTOS NO FINANCIEROS DEL GOBIERNO NACIONAL
(Millones de nuevos soles)

	2014							2015						
	JUN	JUL	AGO	SET	OCT	NOV	DIC	ENE	FEB	MAR	ABR	MAY	JUN	
GASTOS NO FINANCIEROS	43.1	37.6	51.4	30.1	108.3	39.9	131.3	56.6	56.6	67.5	126.3	47.4	94.2	GASTOS NO FINANCIEROS
a. GASTOS CORRIENTES	31.3	21.7	40.9	20.4	34.1	24.4	59.0	39.7	48.4	52.7	43.5	38.2	78.7	a. GASTOS CORRIENTES
1. Personal y obligaciones sociales	8.3	9.5	8.0	7.8	8.2	7.7	9.4	14.4	14.1	14.1	14.1	14.4	15.2	1. Personal y obligaciones sociales
2. Pensiones y otras prestaciones sociales	0.3	0.5	0.3	0.3	0.4	0.4	0.9	0.0	0.3	0.4	0.6	0.4	0.4	2. Pensiones y otras prestaciones sociales
3. Bienes y servicios	6.2	11.1	7.0	10.0	10.5	15.5	11.9	7.7	15.7	27.4	10.3	21.5	41.0	3. Bienes y servicios
4. Donaciones y transferencias	0.4	0.4	5.0	1.1	0.0	0.6	0.0	16.2	7.1	4.2	1.2	0.6	1.2	4. Donaciones y transferencias
5. Otros gastos	16.0	0.2	20.7	1.2	15.0	0.2	36.8	1.4	11.2	6.6	17.3	1.3	20.9	5. Otros gastos
b. GASTOS DE CAPITAL	11.8	15.8	10.5	9.7	74.2	15.4	72.3	16.9	8.2	14.8	82.8	9.2	15.5	b. GASTOS DE CAPITAL
1. Adquisición de activos no financieros	11.7	15.5	10.2	9.7	74.2	15.4	62.5	16.9	8.2	13.7	74.5	8.1	15.5	1. Adquisición de activos no financieros
2. Otros gastos de capital	0.1	0.0	0.3	0.0	0.0	0.0	9.7	0.0	0.0	1.1	8.3	1.1	0.0	2. Otros gastos de capital

FUENTE: Ministerio de Economía y Finanzas.

ELABORACIÓN: BCRP Sucursal Piura. Departamento de Estudios Económicos



ANEXO 8

AMAZONAS: GASTOS NO FINANCIEROS DEL GOBIERNO REGIONAL
(Millones de nuevos soles)

	2014							2015						
	JUN	JUL	AGO	SEP	OCT	NOV	DIC	ENE	FEB	MAR	ABR	MAY	JUN	
GASTOS NO FINANCIEROS	39.0	55.6	47.2	51.0	53.6	72.1	130.6	30.5	34.1	43.3	47.6	37.3	42.7	GASTOS NO FINANCIEROS
a. GASTOS CORRIENTES	30.2	37.6	31.1	31.3	33.9	31.7	57.3	30.4	27.3	29.1	35.8	29.9	33.2	a. GASTOS CORRIENTES
1. Personal y obligaciones sociales	20.5	25.9	22.1	19.9	22.6	21.1	35.7	24.6	20.4	21.4	23.4	23.3	22.8	1. Personal y obligaciones sociales
2. Pensiones y otras prestaciones sociales	1.5	2.8	1.7	1.8	2.0	1.9	2.9	2.3	1.6	1.6	1.7	1.8	2.0	2. Pensiones y otras prestaciones sociales
3. Bienes y servicios	8.0	8.7	7.2	7.3	7.2	6.9	16.1	3.4	5.2	6.0	10.6	4.6	8.3	3. Bienes y servicios
4. Donaciones y transferencias	0.0	0.0	0.0	0.0	0.0	0.0	0.0	0.0	0.0	0.0	0.0	0.0	0.0	4. Donaciones y transferencias
5. Otros gastos	0.1	0.2	0.1	2.3	2.2	1.7	2.6	0.1	0.1	0.1	0.1	0.2	0.1	5. Otros gastos
b. GASTOS DE CAPITAL	8.9	18.1	16.1	19.7	19.7	40.5	73.3	0.1	6.8	14.2	11.8	7.4	9.5	b. GASTOS DE CAPITAL
1. Adquisición de activos no financieros	8.9	18.1	16.1	19.7	19.7	40.5	73.3	0.1	6.8	14.2	11.8	7.4	9.5	1. Adquisición de activos no financieros
2. Otros gastos de capital	0.0	0.0	0.0	0.0	0.0	0.0	0.0	0.0	0.0	0.0	0.0	0.0	0.0	2. Otros gastos de capital

FUENTE: Ministerio de Economía y Finanzas.

ELABORACIÓN: BCRP Sucursal Piura. Departamento de Estudios Económicos



ANEXO 9

AMAZONAS: GASTOS NO FINANCIEROS DE LOS GOBIERNOS LOCALES
(Millones de nuevos soles)

	2014							2015						
	JUN	JUL	AGO	SEP	OCT	NOV	DIC	ENE	FEB	MAR	ABR	MAY	JUN	
GASTOS NO FINANCIEROS	18.8	23.8	19.1	33.4	39.9	47.2	143.6	5.8	12.6	26.0	21.1	20.8	28.4	GASTOS NO FINANCIEROS
a. GASTOS CORRIENTES	8.8	9.9	8.2	9.3	8.1	8.5	18.8	4.2	7.3	9.8	9.4	9.5	10	a. GASTOS CORRIENTES
1. Personal y obligaciones sociales	1.9	2.3	1.9	1.7	1.7	2.0	2.7	1.5	2.9	2.2	2.1	2.0	1.9	1. Personal y obligaciones sociales
2. Pensiones y otras prestaciones sociales	0.8	0.8	0.8	0.9	1.1	0.9	1.4	0.1	0.1	0.5	0.4	0.5	0.9	2. Pensiones y otras prestaciones sociales
3. Bienes y servicios	5.9	6.5	5.0	6.0	4.4	5.1	12.8	2.5	4.2	6.9	6.7	6.8	7.2	3. Bienes y servicios
4. Donaciones y transferencias	0.2	0.1	0.2	0.6	0.7	0.5	1.7	0.0	0.0	0.0	0.0	0.1	0.0	4. Donaciones y transferencias
5. Otros gastos	0.1	0.1	0.3	0.1	0.1	0.1	0.2	0.1	0.1	0.2	0.2	0.1	0.1	5. Otros gastos
b. GASTOS DE CAPITAL	10.0	13.9	10.9	24.1	31.8	38.8	124.8	1.6	5.3	16.2	11.7	11.3	18.3	b. GASTOS DE CAPITAL
1. Adquisición de activos no financieros	9.4	13.4	10.6	23.7	31.5	38.4	124.5	1.6	5.3	16.2	11.7	11.3	18.3	1. Adquisición de activos no financieros
2. Otros gastos de capital	0.6	0.5	0.3	0.4	0.3	0.4	0.3	0.0	0.0	0.0	0.0	0.0	0.0	2. Otros gastos de capital

FUENTE: Ministerio de Economía y Finanzas.

ELABORACIÓN: BCRP Sucursal Piura. Departamento de Estudios Económicos

ANEXO 10

AMAZONAS: CARTERA PESADA EN EL SISTEMA FINANCIERO 1/
(En porcentajes)

ENTIDADES FINANCIERAS	2014								2015					ENTIDADES FINANCIERAS
	MAY	JUN	JUL	AGO	SEP	OCT	NOV	DIC	ENE	FEB	MAR	ABR	MAY	
A. BANCO DE LA NACIÓN	1.1	1.2	1.1	1.2	1.2	1.2	1.2	1.2	1.2	1.2	1.2	1.1	1.3	A. BANCO DE LA NACIÓN
B. EMPRESAS BANCARIAS	8.1	9.2	8.9	9.1	10.1	9.9	9.6	9.0	9.1	9.5	9.5	3.3	11.3	B. EMPRESAS BANCARIAS
Agrobanco	1.0	0.7	0.7	0.7	0.7	1.6	1.8	1.9	1.9	1.7	2.6	9.9	3.7	Agrobanco
C. INSTITUCIONES DE MICROFINANZAS														C. INSTITUCIONES DE MICROFINANZAS
Cajas municipales	6.5	6.4	6.8	7.2	7.6	7.7	8.0	7.1	7.7	7.4	7.0	7.0	7.3	Cajas municipales
Edpymes	7.1	7.5	7.3	7.7	7.2	6.0	6.0	6.3	6.0	6.0	5.9	5.8	5.1	Edpymes
Empresas financieras	1.3	1.7	1.7	2.0	2.3	3.3	3.5	3.7	4.4	4.7	3.7	3.0	3.1	Empresas financieras
TOTAL	5.2	5.4	5.4	5.7	6.0	6.2	6.3	5.8	6.1	6.0	5.8	6.1	6.5	TOTAL

1/ Cifras preliminares

FUENTE: SBS

ELABORACIÓN: BCRP Sucursal Piura. Departamento de Estudios Económicos

