

BANCO CENTRAL DE RESERVA DEL PERÚ
SUCURSAL PIURA



AMAZONAS: Síntesis de Actividad Económica
Mayo 2015¹

Departamento de Estudios Económicos

El Banco Central de Reserva del Perú (BCRP) ha considerado presentar un conjunto de indicadores sectoriales de actividad económica con la finalidad de poder realizar el seguimiento del desempeño de la economía departamental. Para el sector real, se ha utilizado el Valor Bruto de Producción a precios del año 2007 para los sectores disponibles. Cabe señalar que a partir de enero 2014, el Instituto Nacional de Estadística (INEI) ha realizado el cambio de año base (de 1994 a 2007) para la construcción del Producto Bruto Interno (PBI) nacional, estando en elaboración la desagregación departamental. En la medida que se publique la referida información, el BCRP volvería a elaborar para cada departamento un indicador agregado de actividad económica.

¹ En el presente informe participaron Mario Alvarado Tabacchi, María Alama Salazar y Bersabeth Palacios Patrón

ÍNDICE

	<i>Página</i>
RESUMEN EJECUTIVO.....	3
I. ACTIVIDAD PRODUCTIVA.....	4
1. Actividad primaria.....	4
1.1 Sector agropecuario.....	4
2. Otros indicadores sectoriales.....	5
2.1 Sector manufactura.....	5
2.2 Sector construcción.....	5
2.3 Arribos a los establecimientos de hospedaje.....	6
II. SECTOR EXTERNO.....	7
1. Exportaciones.....	7
II. ASPECTO LABORAL.....	7
1. Empleo.....	7
III. CRÉDITO Y DEPÓSITOS.....	8
1. Créditos.....	8
2. Depósitos.....	10
IV. GASTO PÚBLICO NO FINANCIERO.....	11
1. Gasto corriente no financiero.....	11
2. Gasto de capital.....	11
V. ANEXOS.....	13



RESUMEN EJECUTIVO

Principales hechos de importancia

- En mayo, la **actividad agropecuaria** creció en 1,3 por ciento respecto de similar mes del año pasado.
- En cuanto a los **otros indicadores** de actividad económica en la región, se expandieron los despachos de cemento (11,2 por ciento), arribos a establecimientos de hospedaje (30,3 por ciento) y crédito (8,6 por ciento). De otro lado, la actividad de refinación de petróleo se mantuvo paralizada y la inversión pública se contrajo en 14,8 por ciento.

Actividad primaria

- En mayo, la **actividad agropecuaria** creció en 1,3 por ciento respecto de similar mes del año pasado debido a la expansión en la producción agrícola (1,2 por ciento) y pecuaria (1,6 por ciento). El desempeño positivo del sub-sector agrícola obedeció principalmente a la mayor producción de maíz amarillo duro (32,7 por ciento), café (2,6 por ciento) y yuca (14,4 por ciento).

Otros indicadores de actividad económica

- En mayo, la actividad de **refinación de petróleo** registró paralización.
- En el mes bajo análisis, los **despachos de cemento** crecieron en 11,2 por ciento con relación a mayo de 2014.
- El número de **arribos a establecimientos de hospedaje** se expandió en 30,3 por ciento interanual. Este resultado obedeció a la mayor llegada de visitantes nacionales (28,4 por ciento interanual) y extranjeros (97,4 por ciento).
- El **crédito** aumentó en 8,6 por ciento respecto a mayo del año pasado. El financiamiento a empresas se expandió en 10,5 por ciento y el financiamiento a personas, en 3,4 por ciento.
- Por su parte, la **inversión pública** fue inferior en 14,8 por ciento a la de similar período del año anterior, por el menor gasto de capital del Gobierno Nacional (-4,3 por ciento) y, sobre todo, del Gobierno Regional (-48,6 por ciento).

CUADRO N° 1
OTROS INDICADORES DE ACTIVIDAD ECONÓMICA
(Variación % respecto a similar mes del año anterior)

	Dic.14	Ene.15	Feb.15	Mar.15	Abr.15	May.15
Producción industrial 1/	↓ -69.9	↓ -33.8	↑ 343.5	↓ -17.3	→ 0.0	↓ -100.0
Despachos de cemento 1/	↓ -73.8	↓ -16.4	↑ 14.9	↑ 46.9	↑ 41.0	↑ 11.2
Arribos a establecimientos de hospedaje 1/	↓ -1.4	↑ 9.9	↑ 31.6	↑ 27.6	↑ 17.9	↑ 30.3
Crédito 2/	↑ 12.2	↑ 10.0	↑ 9.5	↑ 8.8	↑ 8.8	↑ 8.6
Crédito de consumo 2/	↑ 6.6	↑ 5.9	↑ 3.6	↑ 5.2	↑ 2.3	↑ 1.7
Crédito hipotecario 2/	↑ 12.5	↑ 10.0	↑ 9.5	↑ 10.1	↑ 11.1	↑ 12.4
Inversión pública 1/	↑ 96.0	↓ -12.4	↓ -12.4	↓ -3.3	↑ 3.8	↓ -14.8

1/ En términos reales.

2/ En términos nominales.

Fuentes: Petroperu, Cementos Selva, Ministerio de Trabajo, SBS y MEF.

I. ACTIVIDAD PRODUCTIVA

1. Actividad primaria

1.1 Sector agropecuario

- En mayo, la actividad agropecuaria creció en 1,3 por ciento respecto de similar mes del año pasado debido a la expansión en la producción agrícola (1,2 por ciento) y pecuaria (1,6 por ciento). El desempeño positivo del sub-sector agrícola obedeció principalmente a la mayor producción de maíz amarillo duro (32,7 por ciento), café (2,6 por ciento) y yuca (14,4 por ciento). En la actividad pecuaria, influyó el incremento en la producción de leche (4,4 por ciento).

CUADRO N° 2
SECTOR AGROPECUARIO 1/
(Toneladas)

Subsectores	Estructura Porcentual 2013 2/	MAYO			ENERO-MAYO		
		2014	2015	Var.%	2014	2015	Var.%
AGRÍCOLA	90.17			1.2			2.7
Orientada al mercado externo y agroindustria 2/	24.80			4.4			1.2
Café	18.98	6 018	6 175	2.6	11 587	11 690	0.9
Cacao	2.60	578	569	-1.7	1 825	1 832	0.4
Caña de azúcar	1.14	12 123	9 875	-18.5	53 935	51 139	-5.2
Maíz amarillo duro	2.08	4 726	6 269	32.7	15 777	16 624	5.4
Orientada al mercado interno 2/	65.37			-0.9			3.3
Arroz	31.25	37 083	36 089	-2.7	166 253	167 676	0.9
Frijol grano seco	1.55	228	225	-1.3	1 423	1 625	14.2
Limón	0.34	540	569	5.4	2 706	2 795	3.3
Maíz amiláceo	0.84	315	260	-17.5	598	1 088	81.8
Maíz choclo	0.50	1 589	1 126	-29.2	5 315	4 870	-8.4
Naranja	0.31	856	676	-21.0	2 541	2 652	4.4
Papa	3.66	4 766	4 703	-1.3	16 567	19 658	18.7
Pastos	15.29	214 628	212 605	-0.9	1 062 646	1 087 221	2.3
Piña	0.48	847	750	-11.5	4 366	4 063	-6.9
Plátano	5.76	10 584	11 224	6.0	54 271	57 235	5.5
Yuca	5.39	13 734	15 717	14.4	61 315	68 598	11.9
PECUARIO	9.83			1.6			2.6
Carne de Ave 3/	0.16	131	142	8.8	270	298	10.4
Huevo	0.36	31	32	2.5	317	279	-11.8
Carne de vacuno 3/	4.00	1 398	1 369	-2.1	6 818	6 872	0.8
Leche	4.78	6 822	7 123	4.4	32 827	34 296	4.5
Carne de Ovino 3/	0.05	16	17	4.8	76	87	13.3
Carne de Porcino 3/	0.45	167	164	-1.4	817	821	0.5
Carne de Caprino 3/	0.03	11	12	8.8	56	59	5.5
SECTOR AGROPECUARIO	100.00			1.3			2.8

1/ Cifras preliminares

2/ A precios de 2007

3/ Peso neto

Fuente: Ministerio de Agricultura y Riego

Elaboración: BCRP, Sucursal Piura. Departamento de Estudios Económicos

- En los primeros cinco meses del año, el sector creció 2,8 por ciento respecto de similar período del año previo. Fue determinante la mayor producción de yuca (11,9 por ciento) y papa (18,7 por ciento).
- En lo que va de la campaña agrícola (agosto 2014 - mayo 2015), se instalaron un total de 92,8 miles de hectáreas de cultivos transitorios, lo que implicó una expansión de 6,2 por ciento respecto de similar período de la campaña anterior. Este comportamiento respondió básicamente al incremento en las siembras de yuca (985,0 por ciento), maíz amiláceo (31,2 por ciento) y arroz (4,8 por ciento). En el mes, se ejecutaron 4 777 hectáreas de arroz.



CUADRO N° 3
SUPERFICIE SEMBRADA 1/
(Hectáreas)

CULTIVO	CAMPAÑA AGRÍCOLA 2/		Variación	
	2013-2014	2014-2015	Absoluta	Porcentual
CULTIVOS TRANSITORIOS	87 322	92 768	5 446	6.2
Arroz	44 758	46 892	2 135	4.8
Frijol G/S	8 255	9 916	1 661	20.1
Maíz Amarillo Duro	11 019	11 149	130	1.2
Maíz Amiláceo	7 858	10 306	2 448	31.2
Maíz Choclo	973	860	- 113	-11.6
Olluco	199	223	24	12.1
Papa	3 667	3 812	145	4.0
Yuca	774	8 398	7 624	985.0
Otros	9 821	1 213	-8 608	-87.7
CULTIVOS PERMANENTES	1 539	2 110	571	37.1
Café	651	1 631	980	0.0
Cacao	345	6	- 340	-98.4
Plátano	543	473	- 70	-12.9
Total	88 861	94 877	6 016	43.3

1/ Cifras preliminares

2/ De agosto a mayo.

FUENTE: MINAGRI

2. Otros indicadores sectoriales

2.1 Sector manufactura

- En mayo, la actividad de refinación de petróleo registró paralización. De este modo, en los primeros cinco meses del año, la caída sectorial fue de 34,2 por ciento con relación a igual período del año previo.

CUADRO N° 4
SECTOR MANUFACTURA 1/
(Variación % real respecto a similar periodo del año anterior)

Ramas de actividad	Estructura porcentual 2013 2/	MAYO	ENERO-MAYO
		Var. %	Var. %
MANUFACTURA PRIMARIA	100.0	-100.0	-34.2
Derivados de petróleo	100.0	-100.0	-34.2
SECTOR MANUFACTURA	100.0	-100.0	-34.2

1/ Cifras preliminares.

2/ A precios de 2007.

3/ En puntos porcentuales.

Fuente: PETROPERÚ

2.2 Sector construcción

- En el mes bajo análisis, los despachos de cemento crecieron en 11,2 por ciento con relación a mayo de 2014. En los cinco primeros meses del año, el incremento fue de 17,1 por ciento respecto de igual período del año anterior.

GRÁFICO N° 1
CRECIMIENTO DE LOS DESPACHOS DE CEMENTO
 (Variación % real respecto a similar mes del año anterior)

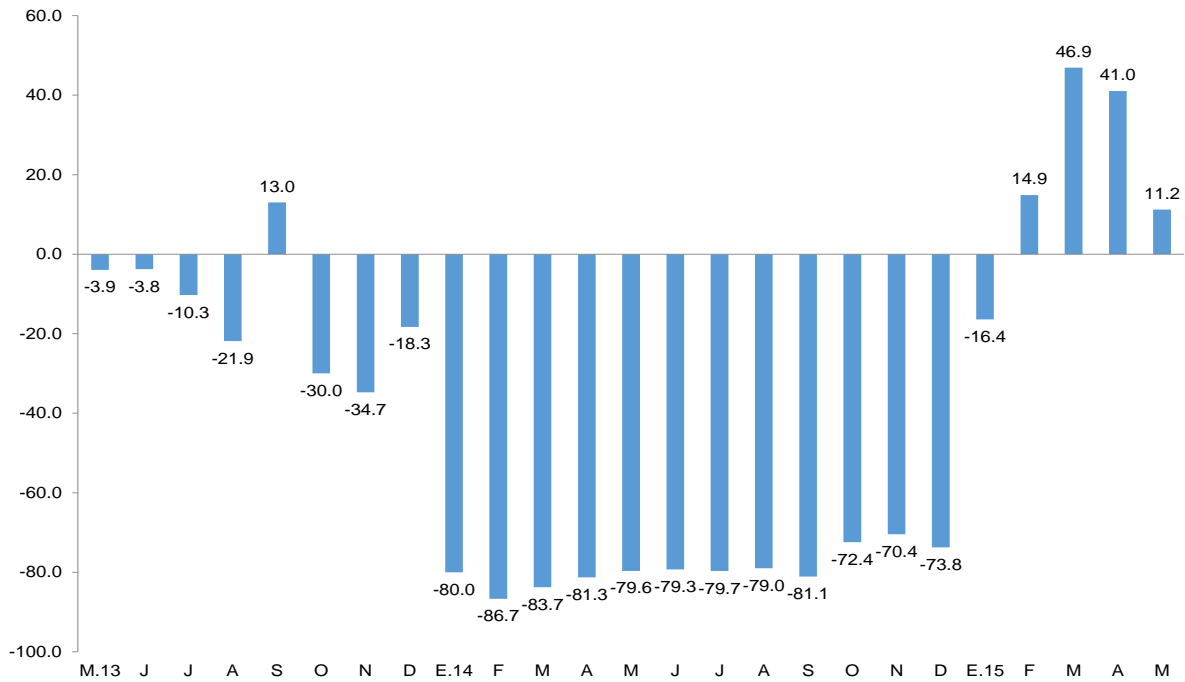

FUENTE: BCRP Sucursal Piura en base a información de Cementos Pacasmayo S.A.A

2.3 Arribos a los establecimientos de hospedaje

- En mayo, el número de arribos a establecimientos de hospedaje se expandió en 30,3 por ciento respecto de similar mes del año anterior. Este resultado obedeció a la mayor llegada de visitantes nacionales (28,4 por ciento interanual) y extranjeros (97,4 por ciento). En los primeros cinco meses del año, los arribos se incrementaron en 23,2 por ciento con relación a análogo período del año previo.

GRÁFICO N° 2
CRECIMIENTO DE ARRIBOS A ESTABLECIMIENTOS DE HOSPEDAJE
 (Variación %)

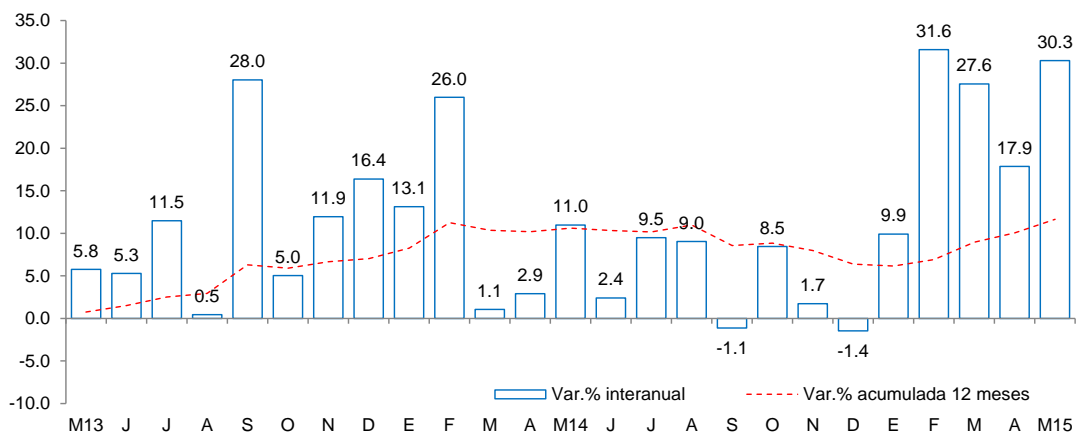

Fuente: Encuesta Mensual a Establecimientos de Hospedaje Temporal- MINCETUR

II. SECTOR EXTERNO

1. Exportaciones

- En mayo, las exportaciones de Amazonas fueron de US\$ 0,2 millones; es decir 54,3 por ciento superiores a las de igual mes del año anterior; básicamente, porque hubo venta de café a diferencia de igual período del año previo en que éstas fueron nulas.
- En los primeros cinco meses del año, las exportaciones fueron de US\$ 1,1 millones, similares a las de igual período del año previo. Los principales destinos fueron Alemania (32,7 por ciento), Suecia (23,2 por ciento), Bélgica (15,3 por ciento), Estados Unidos (14,7 por ciento), Italia (8,4 por ciento), China (2,4 por ciento) y México (2,4 por ciento).

CUADRO Nº 5
EXPORTACIONES POR GRUPO DE PRODUCTOS 1/
(Valor FOB en millones de US\$)

	Estructura % 2013	MAYO			ENERO-MAYO		
		2014	2015	Var %	2014	2015	Var %
PRODUCTOS TRADICIONALES	80.8%	0.0	0.1	n.d.	0.9	1.0	14.4
Agropecuario	80.8%	0.0	0.1	n.d.	0.9	1.0	14.4
PRODUCTOS NO TRADICIONALES	19.2%	0.1	0.1	-18.6	0.3	0.2	-44.2
Agropecuario	18.3%	0.1	0.1	3.2	0.2	0.2	-33.2
Otros	0.9%	0.0	0.0	-100.0	0.1	0.0	-90.8
TOTAL EXPORTACIONES	100.0%	0.1	0.2	54.3	1.1	1.1	0.0

1/ Cifras preliminares

3/ En base a la estructura de similar período de 2013

Fuente: SUNAT

Elaboración: BCRP Sucursal Piura. Departamento de Estudios Económicos

III. ASPECTOS LABORALES

1. Empleo

- En mayo, el empleo en la ciudad de Chachapoyas, en empresas privadas formales de 10 a más trabajadores, disminuyó en 7,0 por ciento con relación a análogo mes del año anterior. Este comportamiento se debió a la menor contratación de personal en el sector de servicios (-7,6 por ciento).

CUADRO Nº 6
CIUDAD DE CHACHAPOYAS: ÍNDICE MENSUAL DE EMPLEO EN EMPRESAS PRIVADAS
FORMALES DE 10 Y MÁS TRABAJADORES POR RAMA DE ACTIVIDAD ECONÓMICA 1/
(Octubre 2010 = 100)

Sector	Mayo			Enero - Mayo		
	2014	2015	Var.%	2014	2015	Var.%
Extractiva 2/	-	-	-	-	-	-
Industria manufacturera	72.7	72.7	0.0	72.7	72.7	0.0
Comercio	-	-	-	-	-	-
Transporte, almacenes y comunicaciones	106.1	106.1	0.0	106.1	106.1	0.0
Servicios 3/	106.2	98.1	-7.6	108.3	100.2	-7.6
Total	102.7	95.5	-7.0	104.8	97.2	-7.3

Nota: La información corresponde al primer día de cada mes.

1/ Cifras preliminares.

2/ Conformada por las subramas agricultura, pesca y minería.

3/ Conformada por las subramas servicios prestados a empresas, restaurantes y hoteles, establecimientos financieros, enseñanza, servicios sociales y comunales; y electricidad, gas y agua.

Fuente: MTPE - Encuesta Nacional de Variación del Empleo (ENVME)

Elaboración: BCRP, Sucursal Piura. Departamento de Estudios Económicos.

GRÁFICO N° 3
CIUDAD DE CHACHAPOYAS: EMPLEO FORMAL URBANO EN EMPRESAS DE 10 Y MÁS
TRABAJADORES
 (Variación % respecto de similar mes del año anterior)

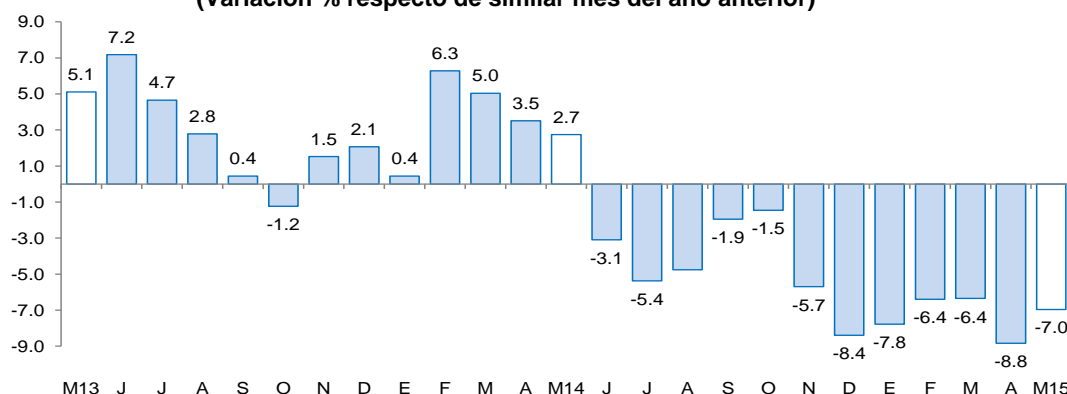

Fuente: Ministerio de Trabajo y Promoción del Empleo

IV. CRÉDITO Y DEPÓSITOS

1. Crédito

- En mayo, el crédito registró un aumento de 8,6 por ciento interanual, el cual significó un ritmo de crecimiento sustancialmente menor al registrado en similar mes del año pasado (15,8 por ciento). Esto obedece, en parte, al elevado nivel de mora que registra la región, lo que indujo al sistema financiero a ser más cauto en el otorgamiento de préstamos.

CUADRO N° 7
CRÉDITO
 (Saldos en millones de nuevos soles)

	Saldos en millones de nuevos soles		Tasa de crecimiento (%)	
	Abr-15	May-15	Mes	12 Meses
Banco de la Nación	67	67	0.5	7.1
Agrobanco	49	49	1.2	30.7
Banca Múltiple	118	120	2.0	8.8
Instituciones No Bancarias	217	219	0.8	4.9
Financieras	17	17	-1.0	1.3
Cajas Municipales	191	193	0.9	4.5
Cajas Rurales	0	0	-	-
Edpymes	10	10	2.4	22.6
Arrendamiento Financiero	0	0	-	-
TOTAL	451	456	1.1	8.6
Empresas	336	341	1.2	10.5
Personas	115	116	0.8	3.4
Consumo	95	96	0.5	1.7
Hipotecario	20	20	2.4	12.4
MN	444	449	1.1	7.6
ME	7	7	-0.1	164.1
ME (Mill. US\$)	2	2	-0.1	164.1

Fuente: SBS y AFP.

Elaboración: BCRP, Sucursal Piura. Departamento de Estudios Económicos.

- Según tipo de moneda, el crédito en moneda nacional se expandió en 7,6 por ciento interanual, representando el 98,5 por ciento del total; por otra parte, las colocaciones en moneda extranjera se incrementaron en 164,1 por ciento desde una base reducida.

- Por tipo de institución, el crédito otorgado por la banca múltiple, que representa el 26,3 por ciento del total, mostró un crecimiento de 8,8 por ciento interanual, en tanto que las colocaciones de las instituciones no bancarias (48,0 por ciento del total) se incrementaron en 4,9 por ciento. De otro lado, el crédito otorgado por Agrobanco mostró una significativa expansión de 30,7 por ciento, pero partiendo de una base baja.

GRÁFICO Nº 4
EVOLUCIÓN DEL CRÉDITO 1/
(Variación % respecto a similar mes del año anterior)

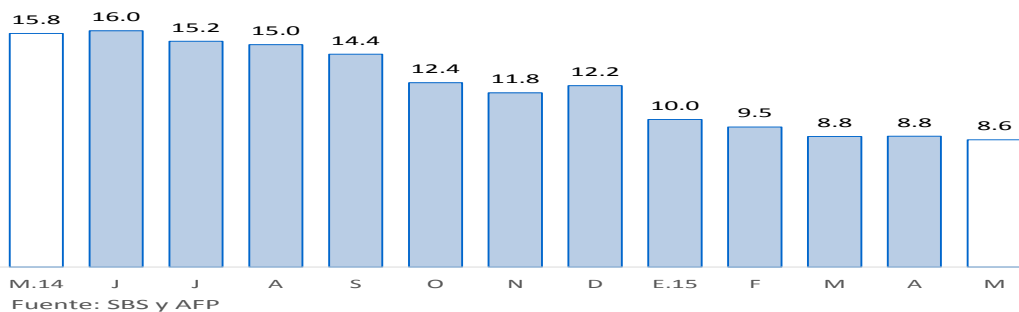

- En cuanto al tipo de crédito, el financiamiento a personas creció 3,4 por ciento, impulsado por la expansión del crédito de consumo e hipotecario (1,7 y 12,4 por ciento, respectivamente). Por otra parte, el financiamiento a empresas registró un crecimiento de 10,5 por ciento interanual.

GRÁFICO Nº 5
EVOLUCIÓN DEL TIPO DE CRÉDITO 1/
(Variación % respecto a similar mes del año anterior)

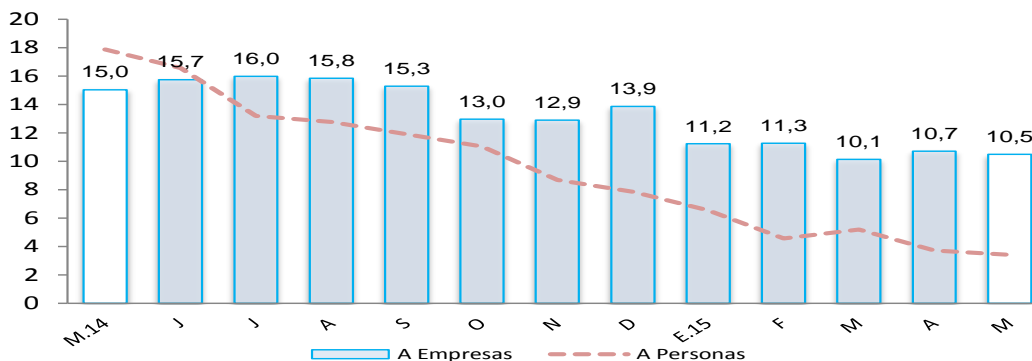

- La tasa de morosidad registrada en abril fue de 6,1 por ciento, es decir, 1,1 puntos porcentuales más respecto al mismo mes de 2014. La morosidad de la banca múltiple fue de 9,9 por ciento; cajas municipales, 7,0 por ciento; Edpymes, 5,8 por ciento; Agrobanco, 3,3 por ciento y Banco de la Nación, 1,1 por ciento.

GRÁFICO Nº 6
TASA DE MOROSIDAD

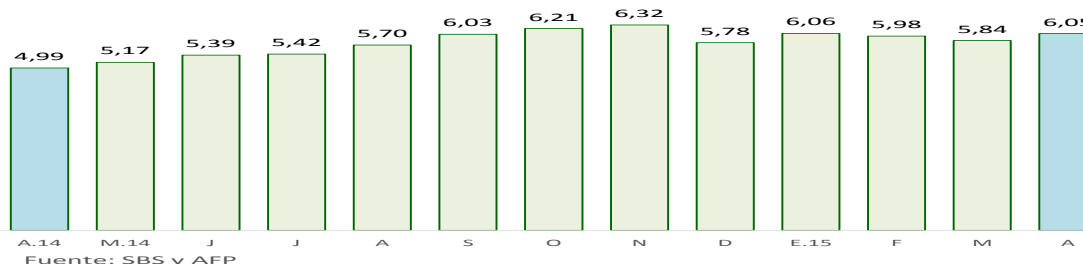

Elaboración: BCRP - Sucursal Piura. Departamento de Estudios Económicos



2. Depósitos

- En mayo, los depósitos en las instituciones financieras aumentaron 37,5 por ciento interanual.
- Por tipo de moneda, los depósitos en nuevos soles crecieron 38,6 por ciento interanual, mientras que los depósitos en moneda extranjera lo hicieron en 8,3 por ciento. La tasa de dolarización de los depósitos en el mes bajo análisis fue de 2,6 por ciento, inferior en 0,3 puntos porcentuales a la tasa registrada en similar período del año pasado.

CUADRO Nº 8
DEPÓSITOS 1/
(Saldos en millones de nuevos soles)

	Saldos en millones de nuevos soles		Tasa de crecimiento (%)	
	Abr-15	May-15	Mes	12 Meses
Banco de la Nación	173	157	-9.5	27.9
Banca Múltiple	81	88	9.7	69.4
Instituciones No Bancarias	55	58	4.2	26.9
Financieras	1	1	1.5	-19.0
Cajas Municipales	54	56	4.3	28.8
Cajas Rurales	0	0	-	-
TOTAL	310	303	-2.0	37.5
Vista	115	111	-3.9	38.3
Ahorro	168	168	-0.4	42.7
A plazo	26	25	-4.5	8.4
MN	301	295	-1.9	38.6
ME	9	8	-5.4	8.3
ME (Mill. US\$)	3	3	-5.4	8.3

Fuente: SBS y AFP.

Elaboración: BCRP, Sucursal Piura. Departamento de Estudios Económicos.

- Según tipo de depósito, los ahorros corrientes, que representan el 55,4 por ciento del total, mostraron una expansión interanual de 42,7 por ciento, mientras que los depósitos a plazo crecieron en 8,4 por ciento y los depósitos a la vista, en 38,3 por ciento.
- Por tipo de instituciones, los depósitos en el Banco de la Nación, que concentra el 51,8 por ciento del total, aumentaron en 27,9 por ciento interanual. Asimismo, las captaciones en la banca múltiple y en las instituciones no bancarias se incrementaron en 69,4 y 26,9 por ciento, respectivamente.

GRÁFICO Nº 7
CRECIMIENTO DE LOS DEPÓSITOS 1/
(Variación % nominal respecto a similar mes del año anterior)

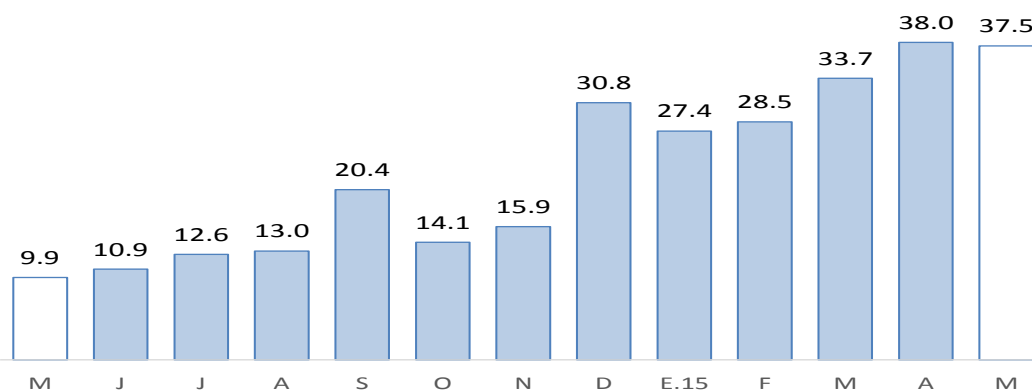

Fuente: SBS y AFP

V. GASTO PÚBLICO NO FINANCIERO

1. Gasto corriente no financiero

- En mayo, el gasto público corriente no financiero alcanzó los S/.75 millones y registró un incremento interanual de 40,3 por ciento, en términos reales. Esto se explica por el mayor gasto del Gobierno Nacional (143,4 por ciento) y, en menor medida, del Gobierno Regional (5,2 por ciento). En lo que va del año, el gasto corriente se expandió en 23,4 por ciento con relación a similar período del año previo.

CUADRO Nº 9
GASTO PÚBLICO 1/2
(Millones de nuevos soles)

	MAYO			ENERO - MAYO		
	2014	2015	Var.% real	2014	2015	Var.% real
Gobierno Nacional	14	36	143.4	89	155	68.5
Gobierno Regional	27	30	5.2	141	152	4.5
Gobiernos Locales	10	9	-11.6	42	39	-9.2
TOTAL	52	75	40.3	272	347	23.4

1/ Información actualizada al 31 de mayo de 2015.

2/ Comprende el gasto en remuneraciones, pensiones, bienes y servicios.

Fuente: Ministerio de Economía y Finanzas.

Elaboración: BCRP, Sucursal Piura. Departamento de Estudios Económicos.

2. Gasto de capital

- En el mes bajo análisis, la inversión pública alcanzó los S/.27 millones, mostrándose inferior en 14,8 por ciento a la de similar período del año anterior, por el menor gasto de capital del Gobierno Nacional (-4,3 por ciento) y, sobre todo, del Gobierno Regional (-48,6 por ciento). En los primeros cinco meses del año se observa una caída del 4,1 por ciento por parte de la inversión pública.

CUADRO Nº 10
INVERSIÓN PÚBLICA 1/ 2/
(Millones de nuevos soles)

	MAYO			ENERO - MAYO		
	2014	2015	Var.% real	2014	2015	Var.% real
Gobierno Nacional	8	8	-4.3	104	121	13.0
Gobierno Regional	14	7	-48.6	73	40	-46.7
Gobiernos Locales	8	11	31.2	32	46	37.7
Inversión Pública	30	27	-14.8	210	208	-4.1

1/ Información actualizada al 31 de mayo de 2015.

2/ Comprende la adquisición de activos no financieros.

Fuente: Ministerio de Economía y Finanzas.

Elaboración: BCRP, Sucursal Piura. Departamento de Estudios Económicos.

- En cuanto al avance de la inversión pública, al finalizar mayo, representa el 28,5 por ciento del Presupuesto Institucional Modificado (PIM). El Gobierno Nacional registra una ejecución del 37,3 por ciento; el Gobierno Regional, del 19,1 por ciento y los Gobiernos Locales, del 24,0 por ciento.

GRÁFICO Nº 8
CRECIMIENTO DE LA INVERSIÓN PÚBLICA 1/
 (Variación % real)

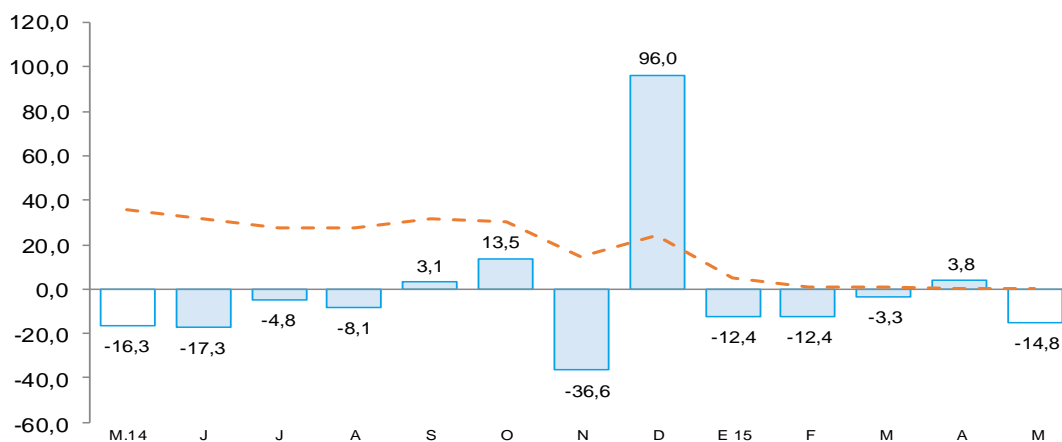

Fuente: Ministerio de Economía y Finanzas (MEF)

- La ligera caída en la inversión mensual del Gobierno Nacional (-4,3 por ciento) obedeció al menor gasto en infraestructura vial, que pasó de S/.3,9 millones en mayo del año anterior a S/.0,7 millones en el mes bajo análisis; específicamente, se contrajo el pago de concesiones viales. También disminuyó, aunque en menor cuantía, la ejecución de obras de infraestructura eléctrica y de saneamiento.
- De otro lado, la notable contracción en el gasto de capital del Gobierno Regional radicó en menores desembolsos destinados a infraestructura vial, así como a proyectos de agua y saneamiento.
- Por su parte, la inversión de los Gobiernos Locales se expandió debido principalmente a la mayor ejecución de obras de agua y saneamiento, cuyo desembolso pasó de S/.1,7 a S/.4,1 millones; asimismo, se registraron incrementos en instalaciones educativas (70,0 por ciento interanual) y en infraestructura vial (78,6 por ciento).

VI. ANEXOS

ANEXO 1

**AMAZONAS: PRODUCCIÓN AGROPECUARIA 1/
(TM)**

	2014								2015					AGRÍCOLA
	MAY	JUN	JUL	AGO	SEP	OCT	NOV	DIC	ENE	FEB	MAR	ABR	MAY	
AGRÍCOLA														
Arroz	37 083	38 594	36 423	25 004	28 148	14 990	9 246	21 339	25 736	24 774	34 022	47 055	36 089	Arroz
Cacao	578	695	614	464	424	313	248	216	190	223	320	530	569	Cacao
Café	6 018	10 366	5 796	3 951	2 357	6	0	0	5	0	138	5 373	6 175	Café
Caña de azúcar	12 131	10 334	10 305	10 000	10 459	11 092	10 695	9 687	10 822	10 514	9 979	9 949	9 875	Caña de azúcar
Frijol g/s	228	518	1 323	2 422	65	71	8	135	418	660	185	136	225	Frijol g/s
Limón Sutil	540	597	601	565	564	538	577	614	526	554	571	574	569	Limón Sutil
Maíz Amiláceo	315	924	2 138	2 535	80	53	0	189	9	406	379	34	260	Maíz Amiláceo
Maíz Amarillo Duro	4 726	4 278	3 992	2 431	485	485	250	659	1 306	1 362	1 464	6 222	6 269	Maíz Amarillo Duro
Maíz choclo	1 584	798	15	0	30	64	55	305	378	372	1 345	1 649	1 126	Maíz choclo
Naranja	856	863	977	484	374	304	285	277	372	418	438	749	676	Naranja
Olluco	190	350	249	187	42	54	73	111	20	58	50	71	386	Olluco
Papa	4 766	8 277	8 290	7 506	7 223	6 237	3 748	2 135	2 717	3 889	4 912	3 437	4 703	Papa
Pastos	260 911	214 367	219 464	219 478	210 460	217 641	315 599	312 274	225 686	209 345	219 091	220 494	212 605	Pastos
Piña	847	734	738	776	838	744	755	727	864	839	817	794	750	Piña
Plátano	10 584	10 472	10 429	10 484	10 451	10 717	11 694	11 657	11 790	11 472	11 414	11 335	11 224	Plátano
Yuca	13 734	11 537	12 727	12 704	13 286	11 874	13 155	12 712	13 408	13 348	12 839	13 286	15 717	Yuca
PECUARIO														
Carne de ave ^{2/}	131	37	39	42	43	45	46	43	31	42	42	40	142	Carne de ave ^{2/}
Carne de caprino ^{2/}	11	11	12	11	11	11	11	12	12	11	12	12	12	Carne de caprino ^{2/}
Carne de ovino ^{2/}	16	17	15	16	17	19	18	25	19	19	17	15	17	Carne de ovino ^{2/}
Carne de porcino ^{2/}	167	186	172	168	178	168	174	204	164	168	169	156	164	Carne de porcino ^{2/}
Carne de vacuno ^{2/}	1 398	1 448	1 326	1 323	1 339	1 393	1 374	1 510	1 347	1 466	1 371	1 320	1 369	Carne de vacuno ^{2/}
Huevos	31	31	31	31	32	32	32	32	61	61	62	63	32	Huevos
Leche	6 822	6 219	6 244	6 134	5 844	6 112	6 099	6 615	6 827	6 317	7 067	6 962	7 123	Leche

1/ Cifras preliminares

2/ Peso neto

FUENTE: Dirección Regional de Agricultura

ELABORACIÓN: BCRP Sucursal Piura. Departamento de Estudios Económicos



ANEXO 2

AMAZONAS: PRODUCCIÓN MANUFACTURERA 1/
(Índice de volumen físico : 1998 = 100)

DESCRIPCIÓN	2014								2015					DESCRIPCIÓN
	MAY	JUN	JUL	AGO	SEP	OCT	NOV	DIC	ENE	FEB	MAR	ABR	MAY	
Manufactura Primaria														Manufactura Primaria
Diesel y Fuel Oil	0.0	0.0	0.0	0.0	0.0	0.0	0.0	20.2	18.5	0.0	7.4	0.0	0.0	Diesel y Fuel Oil
Gasolinas	63.5	0.0	0.0	0.0	0.0	0.0	0.0	35.8	40.5	38.8	0.0	0.0	0.0	Gasolinas
Turbo y Kerosene	0.0	0.0	0.0	0.0	0.0	0.0	0.0	0.0	0.0	0.0	0.0	0.0	0.0	Turbo y Kerosene
TOTAL	6.8	0.0	0.0	0.0	0.0	0.0	0.0	15.2	14.8	4.2	4.2	0.0	0.0	TOTAL

1/ Cifras Preliminares

FUENTE: PETROPERU

ELABORACIÓN: BCRP Sucursal Piura. Departamento de Estudios Económicos



ANEXO 3

**AMAZONAS: PRODUCCIÓN MANUFACTURERA 1/
(Variación Porcentual)**

DESCRIPCIÓN	2014								2015					DESCRIPCIÓN
	MAY	JUN	JUL	AGO	SEP	OCT	NOV	DIC	ENE	FEB	MAR	ABR	MAY	
Manufactura Primaria														Manufactura Primaria
Diesel y Fuel Oil	-100.0	-100.0	-100.0	-100.0	-100.0	-100.0	-100.0	-74.0	-47.5	n.d.	1337.1	n.d.	n.d.	Diesel y Fuel Oil
Gasolinas	8.0	-100.0	-100.0	-100.0	n.d.	n.d.	n.d.	-43.1	77.3	343.5	-100.0	n.d.	-100.0	Gasolinas
Turbo y Kerosene	n.d.	n.d.	-100.0	n.d.	n.d.	n.d.	n.d.	n.d.	n.d.	n.d.	n.d.	n.d.	n.d.	Turbo y Kerosene
TOTAL	-86.2	-100.0	-100.0	-100.0	-100.0	-100.0	-100.0	-69.9	-33.8	343.5	-17.3	n.d.	-100.0	TOTAL

1/ Variación mayor a 1000 por ciento.

FUENTE: PETROPERU

ELABORACION: BCRP. Sucursal Piura. Departamento de Estudios Económicos.



ANEXO 4

AMAZONAS: EXPORTACIONES FOB POR GRUPOS DE PRODUCTO 1/
Millones de US\$

TIPO	2014								2015					TIPO
	MAY	JUN	JUL	AGO	SEP	OCT	NOV	DIC	ENE	FEB	MAR	ABR	MAY	
I. Productos Tradicionales	0.0	0.0	0.0	0.1	0.1	0.2	0.3	0.7	0.3	0.5	0.0	0.1	0.1	I. Productos Tradicionales
Agropecuario	0.0	0.0	0.0	0.1	0.1	0.2	0.3	0.7	0.3	0.5	0.0	0.1	0.1	Agropecuario
II. Productos No Tradicionales	0.1	0.4	0.1	0.1	0.0	0.0	0.2	0.2	0.0	0.0	0.0	0.0	0.1	II. Productos No Tradicionales
Agropecuario	0.1	0.0	0.1	0.1	0.0	0.0	0.2	0.2	0.0	0.0	0.0	0.0	0.1	Agropecuario
Maderas y Papeles	0.0	0.0	0.0	0.0	0.0	0.0	0.0	0.0	0.0	0.0	0.0	0.0	0.0	Maderas y Papeles
Metal-Mecánico	0.0	0.0	0.0	0.0	0.0	0.0	0.0	0.0	0.0	0.0	0.0	0.0	0.0	Metal-Mecánico
Minería No Metálica	0.0	0.0	0.0	0.0	0.0	0.0	0.0	0.0	0.0	0.0	0.0	0.0	0.0	Minería No Metálica
Químico	0.0	0.4	0.0	0.0	0.0	0.0	0.0	0.0	0.0	0.0	0.0	0.0	0.0	Químico
Resto de No Tradicionales	0.0	0.0	0.0	0.0	0.0	0.0	0.0	0.0	0.0	0.0	0.0	0.0	0.0	Resto de No Tradicionales
Sidero-Metalúrgico y Joyería	0.0	0.0	0.0	0.0	0.0	0.0	0.0	0.0	0.0	0.0	0.0	0.0	0.0	Sidero-Metalúrgico y Joyería
Textil	0.0	0.0	0.0	0.0	0.0	0.0	0.0	0.0	0.0	0.0	0.0	0.0	0.0	Textil
TOTAL EXPORTACIONES	0.1	0.4	0.1	0.2	0.1	0.2	0.5	0.9	0.3	0.6	0.0	0.1	0.2	TOTAL EXPORTACIONES

1/ Cifras preliminares

FUENTE: SUNAT

ELABORACIÓN: BCRP Sucursal Piura. Departamento de Estudios Económicos



ANEXO 5

**AMAZONAS: EXPORTACIONES DE PRODUCTOS NO TRADICIONALES 1/
(Millones de US\$)**

TIPO	2014								2015					TIPO
	MAY	JUN	JUL	AGO	SEP	OCT	NOV	DIC	ENE	FEB	MAR	ABR	MAY	
Cacao	0.09	0.00	0.10	0.10	0.00	0.00	0.18	0.18	0.00	0.00	0.00	0.00	0.10	Cacao
Otros prod.agropec. no tradicionales	0.00	0.00	0.00	0.00	0.00	0.02	0.02	0.00	0.03	0.03	0.00	0.00	0.00	Otros prod.agropec. no tradicionales
AGROPECUARIO	0.09	0.00	0.10	0.10	0.00	0.02	0.20	0.18	0.03	0.03	0.00	0.00	0.10	AGROPECUARIO
OTROS NO TRADICIONALES	0.02	0.39	0.00	0.00	0.00	0.00	0.00	0.00	0.00	0.00	0.00	0.00	0.00	OTROS NO TRADICIONALES
TOTAL EXPORTACIONES NO TRADICIONALES	0.12	0.39	0.10	0.10	0.00	0.02	0.20	0.18	0.03	0.03	0.00	0.00	0.10	TOTAL EXPORTACIONES NO TRADICIONALES

1/ Cifras preliminares

FUENTE: SUNAT www.sunat.gob.pe

ELABORACIÓN: BCRP Sucursal Piura. Departamento de Estudios Económicos

ANEXO 6

AMAZONAS: INGRESOS CORRIENTES DEL GOBIERNO CENTRAL 1/
(Millones de nuevos soles)

	2014								2015					
	MAY	JUN	JUL	AGO	SEP	OCT	NOV	DIC	ENE	FEB	MAR	ABR	MAY	
I. Ingresos Tributarios	2.9	3.0	2.6	2.7	3.0	3.1	3.1	4.3	4.3	2.9	2.9	3.1	2.8	I. Ingresos Tributarios
1. Impuestos a los ingresos	2.1	2.2	1.9	2.1	2.1	2.2	2.2	3.2	3.3	1.8	2.1	2.2	2.0	1. Impuestos a los ingresos
-Personas Naturales	0.4	0.4	0.4	0.4	0.4	0.5	0.6	0.6	1.0	0.4	0.4	0.4	0.4	-Personas Naturales
-Personas Jurídicas	1.0	1.1	1.1	1.3	1.3	1.5	1.4	2.4	2.2	1.3	1.1	0.9	1.0	-Personas Jurídicas
-Regularización	0.7	0.7	0.4	0.4	0.3	0.2	0.2	0.3	0.2	0.1	0.6	0.8	0.5	-Regularización
2. Impuestos a la Importación	0.0	0.0	0.0	0.0	0.0	0.0	0.0	0.0	0.0	0.0	0.0	0.0	0.0	2. Impuestos a la Importación
3. Impuestos General a las Ventas	0.3	0.3	0.3	0.3	0.4	0.4	0.4	0.4	0.4	0.3	0.3	0.2	0.3	3. Impuestos General a las Ventas
-Operaciones Internas	0.3	0.3	0.3	0.3	0.4	0.4	0.4	0.4	0.4	0.3	0.3	0.2	0.3	-Operaciones Internas
-Operaciones Externas	0.0	0.0	0.0	0.0	0.0	0.0	0.0	0.0	0.0	0.0	0.0	0.0	0.0	-Operaciones Externas
4. Impuestos Selectivo al Consumo	0.0	0.0	0.0	0.0	0.0	0.0	0.0	0.0	0.0	0.0	0.0	0.0	0.0	4. Impuestos Selectivo al Consumo
5. Otros ingresos tributarios	0.6	0.5	0.4	0.3	0.5	0.5	0.5	0.7	0.6	0.8	0.4	0.7	0.5	5. Otros ingresos tributarios
II. Ingresos No Tributarios	0.0	0.0	0.0	0.0	0.0	0.0	0.0	0.0	0.0	0.0	0.0	0.0	0.0	II. Ingresos No Tributarios
INGRESOS CORRIENTES (I+II)	2.9	3.0	2.6	2.7	3.0	3.1	3.1	4.3	4.3	2.9	2.9	3.1	2.8	INGRESOS CORRIENTES (I+II)

1/ En Términos Reales

FUENTE: SUNAT

ELABORACIÓN: BCRP Sucursal Piura. Departamento de Estudios Económicos



ANEXO 7

AMAZONAS: GASTOS NO FINANCIEROS DEL GOBIERNO NACIONAL
(Millones de nuevos soles)

	2014								2015					
	MAY	JUN	JUL	AGO	SET	OCT	NOV	DIC	ENE	FEB	MAR	ABR	MAY	
GASTOS NO FINANCIEROS	33.8	43.1	37.6	51.4	30.1	108.3	39.9	131.3	56.6	56.6	67.5	126.3	47.4	GASTOS NO FINANCIEROS
a. GASTOS CORRIENTES	25.5	31.3	21.7	40.9	20.4	34.1	24.4	59.0	39.7	48.4	52.7	43.5	38.2	a. GASTOS CORRIENTES
1. Personal y obligaciones sociales	7.8	8.3	9.5	8.0	7.8	8.2	7.7	9.4	14.4	14.1	14.1	14.1	14.4	1. Personal y obligaciones sociales
2. Pensiones y otras prestaciones sociales	0.4	0.3	0.5	0.3	0.3	0.4	0.4	0.9	0.0	0.3	0.4	0.6	0.4	2. Pensiones y otras prestaciones sociales
3. Bienes y servicios	6.2	6.2	11.1	7.0	10.0	10.5	15.5	11.9	7.7	15.7	27.4	10.3	21.5	3. Bienes y servicios
4. Donaciones y transferencias	0.4	0.4	0.4	5.0	1.1	0.0	0.6	0.0	16.2	7.1	4.2	1.2	0.6	4. Donaciones y transferencias
5. Otros gastos	10.7	16.0	0.2	20.7	1.2	15.0	0.2	36.8	1.4	11.2	6.6	17.3	1.3	5. Otros gastos
b. GASTOS DE CAPITAL	8.2	11.8	15.8	10.5	9.7	74.2	15.4	72.3	16.9	8.2	14.8	82.8	9.2	b. GASTOS DE CAPITAL
1. Adquisición de activos no financieros	8.2	11.7	15.5	10.2	9.7	74.2	15.4	62.5	16.9	8.2	13.7	74.5	8.1	1. Adquisición de activos no financieros
2. Otros gastos de capital	0.0	0.1	0.0	0.3	0.0	0.0	0.0	9.7	0.0	0.0	1.1	8.3	1.1	2. Otros gastos de capital

FUENTE: Ministerio de Economía y Finanzas.

ELABORACIÓN: BCRP Sucursal Piura. Departamento de Estudios Económicos



ANEXO 8

AMAZONAS: GASTOS NO FINANCIEROS DEL GOBIERNO REGIONAL
(Millones de nuevos soles)

	2014								2015					
	MAY	JUN	JUL	AGO	SEP	OCT	NOV	DIC	ENE	FEB	MAR	ABR	MAY	
GASTOS NO FINANCIEROS	41.3	39.0	55.6	47.2	51.0	53.6	72.1	130.6	30.5	34.1	43.3	47.6	37.3	GASTOS NO FINANCIEROS
a. GASTOS CORRIENTES	27.4	30.2	37.6	31.1	31.3	33.9	31.7	57.3	30.4	27.3	29.1	35.8	29.9	a. GASTOS CORRIENTES
1. Personal y obligaciones sociales	19.5	20.5	25.9	22.1	19.9	22.6	21.1	35.7	24.6	20.4	21.4	23.4	23.3	1. Personal y obligaciones sociales
2. Pensiones y otras prestaciones sociales	1.6	1.5	2.8	1.7	1.8	2.0	1.9	2.9	2.3	1.6	1.6	1.7	1.8	2. Pensiones y otras prestaciones sociales
3. Bienes y servicios	6.2	8.0	8.7	7.2	7.3	7.2	6.9	16.1	3.4	5.2	6.0	10.6	4.6	3. Bienes y servicios
4. Donaciones y transferencias	0.0	0.0	0.0	0.0	0.0	0.0	0.0	0.0	0.0	0.0	0.0	0.0	0.0	4. Donaciones y transferencias
5. Otros gastos	0.1	0.1	0.2	0.1	2.3	2.2	1.7	2.6	0.1	0.1	0.1	0.1	0.2	5. Otros gastos
b. GASTOS DE CAPITAL	13.9	8.9	18.1	16.1	19.7	19.7	40.5	73.3	0.1	6.8	14.2	11.8	7.4	b. GASTOS DE CAPITAL
1. Adquisición de activos no financieros	13.9	8.9	18.1	16.1	19.7	19.7	40.5	73.3	0.1	6.8	14.2	11.8	7.4	1. Adquisición de activos no financieros
2. Otros gastos de capital	0.0	0.0	0.0	0.0	0.0	0.0	0.0	0.0	0.0	0.0	0.0	0.0	0.0	2. Otros gastos de capital

FUENTE: Ministerio de Economía y Finanzas.

ELABORACIÓN: BCRP Sucursal Plura. Departamento de Estudios Económicos

ANEXO 9

AMAZONAS: GASTOS NO FINANCIEROS DE LOS GOBIERNOS LOCALES
(Millones de nuevos soles)

	2014								2015					
	MAY	JUN	JUL	AGO	SEP	OCT	NOV	DIC	ENE	FEB	MAR	ABR	MAY	
GASTOS NO FINANCIEROS	19.0	18.8	23.8	19.1	33.4	39.9	47.2	143.6	5.8	12.6	26.0	21.1	20.8	GASTOS NO FINANCIEROS
a. GASTOS CORRIENTES	10.3	8.8	9.9	8.2	9.3	8.1	8.5	18.8	4.2	7.3	9.8	9.4	9.5	a. GASTOS CORRIENTES
1. Personal y obligaciones sociales	1.8	1.9	2.3	1.9	1.7	1.7	2.0	2.7	1.5	2.9	2.2	2.1	2.0	1. Personal y obligaciones sociales
2. Pensiones y otras prestaciones sociales	0.6	0.8	0.8	0.8	0.9	1.1	0.9	1.4	0.1	0.1	0.5	0.4	0.5	2. Pensiones y otras prestaciones sociales
3. Bienes y servicios	7.7	5.9	6.5	5.0	6.0	4.4	5.1	12.8	2.5	4.2	6.9	6.7	6.8	3. Bienes y servicios
4. Donaciones y transferencias	0.0	0.2	0.1	0.2	0.6	0.7	0.5	1.7	0.0	0.0	0.0	0.0	0.1	4. Donaciones y transferencias
5. Otros gastos	0.1	0.1	0.1	0.3	0.1	0.1	0.1	0.2	0.1	0.1	0.2	0.2	0.1	5. Otros gastos
b. GASTOS DE CAPITAL	8.7	10.0	13.9	10.9	24.1	31.8	38.8	124.8	1.6	5.3	16.2	11.7	11.3	b. GASTOS DE CAPITAL
1. Adquisición de activos no financieros	8.3	9.4	13.4	10.6	23.7	31.5	38.4	124.5	1.6	5.3	16.2	11.7	11.3	1. Adquisición de activos no financieros
2. Otros gastos de capital	0.3	0.6	0.5	0.3	0.4	0.3	0.4	0.3	0.0	0.0	0.0	0.0	0.0	2. Otros gastos de capital

FUENTE: Ministerio de Economía y Finanzas.

ELABORACIÓN: BCRP Sucursal Piura. Departamento de Estudios Económicos

ANEXO 10

AMAZONAS: CARTERA PESADA EN EL SISTEMA FINANCIERO 1/
(En porcentajes)

ENTIDADES FINANCIERAS	2014									2015				ENTIDADES FINANCIERAS
	ABR	MAY	JUN	JUL	AGO	SEP	OCT	NOV	DIC	ENE	FEB	MAR	ABR	
A. BANCO DE LA NACIÓN	1.1	1.1	1.2	1.1	1.2	1.2	1.2	1.2	1.2	1.2	1.2	1.2	1.1	A. BANCO DE LA NACIÓN
B. EMPRESAS BANCARIAS	7.4	8.1	9.2	8.9	9.1	10.1	9.9	9.6	9.0	9.1	9.5	9.5	3.3	B. EMPRESAS BANCARIAS
Agrobanco	1.2	1.0	0.7	0.7	0.7	0.7	1.6	1.8	1.9	1.9	1.7	2.6	9.9	Agrobanco
C. INSTITUCIONES DE MICROFINANZAS														C. INSTITUCIONES DE MICROFINANZAS
Cajas municipales	6.3	6.5	6.4	6.8	7.2	7.6	7.7	8.0	7.1	7.7	7.4	7.0	7.0	Cajas municipales
Edpymes	6.7	7.1	7.5	7.3	7.7	7.2	6.0	6.0	6.3	6.0	6.0	5.9	5.8	Edpymes
Empresas financieras	1.7	1.3	1.7	1.7	2.0	2.3	3.3	3.5	3.7	4.4	4.7	3.7	3.0	Empresas financieras
TOTAL	5.0	5.2	5.4	5.4	5.7	6.0	6.2	6.3	5.8	6.1	6.0	5.8	6.1	TOTAL

1/ Cifras preliminares

FUENTE: SBS

ELABORACIÓN: BCRP Sucursal Piura. Departamento de Estudios Económicos

