

**BANCO CENTRAL DE RESERVA DEL PERÚ**  
**SUCURSAL PIURA**



**AMAZONAS: Síntesis de Actividad Económica**  
**Abril 2015<sup>1</sup>**

**Departamento de Estudios Económicos**

*El Banco Central de Reserva del Perú (BCRP) ha considerado presentar un conjunto de indicadores sectoriales de actividad económica con la finalidad de poder realizar el seguimiento del desempeño de la economía departamental. Para el sector real, se ha utilizado el Valor Bruto de Producción a precios del año 2007 para los sectores disponibles. Cabe señalar que a partir de enero 2014, el Instituto Nacional de Estadística (INEI) ha realizado el cambio de año base (de 1994 a 2007) para la construcción del Producto Bruto Interno (PBI) nacional, estando en elaboración la desagregación departamental. En la medida que se publique la referida información, el BCRP volvería a elaborar para cada departamento un indicador agregado de actividad económica.*

<sup>1</sup> En el presente informe participaron Mario Alvarado Tabacchi, María Alama Salazar y Bersabeth Palacios Patrón

## ÍNDICE

	<i>Página</i>
<b>RESUMEN EJECUTIVO.....</b>	<b>3</b>
<b>I. ACTIVIDAD PRODUCTIVA.....</b>	<b>4</b>
1. Actividad primaria.....	4
1.1 Sector agropecuario.....	4
2. Otros indicadores sectoriales.....	5
2.1 Sector manufactura.....	5
2.2 Sector construcción.....	5
2.3 Arribos a los establecimientos de hospedaje.....	6
<b>II. SECTOR EXTERNO.....</b>	<b>7</b>
1. Exportaciones.....	7
<b>II. ASPECTO LABORAL.....</b>	<b>7</b>
1. Empleo.....	7
<b>III. CRÉDITO Y DEPÓSITOS.....</b>	<b>8</b>
1. Créditos.....	8
2. Depósitos.....	10
<b>IV. GASTO PÚBLICO NO FINANCIERO.....</b>	<b>11</b>
1. Gasto corriente no financiero.....	11
2. Gasto de capital.....	11
<b>V. ANEXOS.....</b>	<b>13</b>



## RESUMEN EJECUTIVO

### Principales hechos de importancia

- En abril, la **actividad agropecuaria** creció en 6,9 por ciento respecto de similar mes del año pasado.
- En cuanto a los **otros indicadores** de actividad económica en la región, se expandieron los despachos de cemento (41,0 por ciento), arribos a establecimientos de hospedaje (17,9 por ciento), crédito (8,8 por ciento) e inversión pública (3,8 por ciento). De otro lado, la actividad de refinación de petróleo volvió a paralizarse.

### Actividad primaria

- En abril, la **actividad agropecuaria** creció en 6,9 por ciento respecto de similar mes del año pasado debido a la expansión en la producción agrícola (7,2 por ciento) y pecuaria (1,5 por ciento). El desempeño positivo del sub-sector agrícola obedeció principalmente a la mayor producción de arroz (18,1 por ciento).

### Otros indicadores de actividad económica

- En abril, la actividad de **refinación de petróleo** registró paralización al igual que en análogo mes del año anterior.
- En el mes bajo análisis, los **despachos de cemento** crecieron en 41,0 por ciento con relación a abril de 2014, en línea con la mayor ejecución de inversión pública en los gobiernos Locales y en el Gobierno Regional.
- El número de **arribos a establecimientos de hospedaje** se expandió en 17,9 por ciento interanual. Este resultado obedeció a la mayor llegada de visitantes nacionales (16,2 por ciento) y extranjeros (73,0 por ciento).
- El **crédito** aumentó en 8,8 por ciento respecto a abril del año pasado. El financiamiento a empresas se expandió en 10,7 por ciento y el financiamiento a personas, en 3,7 por ciento.
- Por su parte, la **inversión pública** fue mayor en 3,8 por ciento a la ejecutada en similar mes del año previo. Este comportamiento se explica por la expansión en el gasto de capital del Gobierno Nacional (7,8 por ciento) y de los Gobiernos Locales (72,5 por ciento).

**CUADRO N° 1**  
**OTROS INDICADORES DE ACTIVIDAD ECONÓMICA**  
(Variación % respecto a similar mes del año anterior)

	Nov.14	Dic.14	Ene.15	Feb.15	Mar.15	Abr.15
Producción industrial 1/	↓ -100.0	↓ -69.9	↓ -33.8	↑ 343.5	↓ -17.3	→ 0.0
Despachos de cemento 1/	↓ -70.4	↓ -73.8	↓ -16.4	↑ 14.9	↑ 46.9	↑ 41.0
Arribos a establecimientos de hospedaje 1/	↑ 1.7	↓ -1.4	↑ 9.9	↑ 31.6	↑ 27.6	↑ 17.9
Crédito 2/	↑ 11.8	↑ 12.2	↑ 10.0	↑ 9.5	↑ 8.8	↑ 8.8
Crédito de consumo 2/	↑ 8.5	↑ 6.6	↑ 5.9	↑ 3.6	↑ 5.2	↑ 2.3
Crédito hipotecario 2/	↑ 9.7	↑ 12.5	↑ 10.0	↑ 9.5	↑ 10.1	↑ 11.1
Inversión pública 1/	↓ -36.6	↑ 96.0	↓ -12.4	↓ -12.4	↓ -3.3	↑ 3.8

1/ En términos reales.

2/ En términos nominales.

Fuentes: Petroperu, Cementos Selva, Ministerio de Trabajo, SBS y MEF.

## I. ACTIVIDAD PRODUCTIVA

### 1. Actividad primaria

#### 1.1 Sector agropecuario

- En abril, la actividad agropecuaria creció en 6,9 por ciento respecto de similar mes del año pasado debido a la expansión en la producción agrícola (7,2 por ciento) y pecuaria (1,5 por ciento). El desempeño positivo del sub-sector agrícola obedeció principalmente a la mayor producción de arroz (18,1 por ciento). En la actividad pecuaria, influyó el incremento en la producción de leche (3,7 por ciento).

**CUADRO N° 2**  
**SECTOR AGROPECUARIO 1/**  
(Toneladas)

Subsectores	Estructura Porcentual 2013 2/	ABRIL			ENERO-ABRIL		
		2014	2015	Var.%	2014	2015	Var.%
<b>AGRICOLA</b>	<b>90.17</b>			<b>7.2</b>			<b>4.2</b>
<b>Orientada al mercado externo y agroindustria 2/</b>	<b>24.80</b>			<b>-3.4</b>			<b>-0.9</b>
Café	18.98	5 509	5 405	-1.9	5 568	5 547	-0.4
Cacao	2.60	546	560	2.5	1 246	1 293	3.8
Caña de azúcar	1.14	10 415	9 982	-4.2	41 812	41 207	-1.4
Maíz amarillo duro	2.08	7 300	6 192	-15.2	11 051	10 290	-6.9
<b>Orientada al mercado interno 2/</b>	<b>65.37</b>			<b>13.9</b>			<b>5.3</b>
Arroz	31.25	41 143	48 574	18.1	129 170	133 106	3.0
Frijol grano seco	1.55	161	136	-15.6	1 194	1 400	17.2
Limón	0.34	553	574	3.8	2 166	2 225	2.7
Maíz amiláceo	0.84	5	34	588.0	284	828	192.0
Maíz choclo	0.50	1 846	1 649	-10.7	3 726	3 744	0.5
Naranja	0.31	469	749	59.7	1 685	1 976	17.3
Papa	3.66	2 564	3 437	34.0	11 801	14 955	26.7
Pastos	15.29	213 585	227 009	6.3	848 018	888 281	4.7
Piña	0.48	832	836	0.5	3 520	3 356	-4.7
Plátano	5.76	10 598	11 405	7.6	43 686	46 081	5.5
Yuca	5.39	12 090	12 643	4.6	47 581	52 238	9.8
<b>PECUARIO</b>	<b>9.83</b>			<b>1.5</b>			<b>2.8</b>
Carne de Ave 3/	0.16	36	40	12.2	139	156	12.0
Huevo	0.36	70	63	-10.6	286	247	-13.4
Carne de vacuno 3/	4.00	1 327	1 320	-0.5	5 420	5 504	1.5
Leche	4.78	6 714	6 962	3.7	26 005	27 173	4.5
Carne de Ovino 3/	0.05	15	15	0.5	61	70	15.5
Carne de Porcino 3/	0.45	158	156	-1.4	651	657	1.0
Carne de Caprino 3/	0.03	11	12	6.0	44	47	4.7
<b>SECTOR AGROPECUARIO</b>	<b>100.00</b>			<b>6.9</b>			<b>4.1</b>

1/ Cifras preliminares

2/ A precios de 2007

3/ Peso neto

Fuente: Ministerio de Agricultura y Riego

Elaboración: BCRP, Sucursal Piura. Departamento de Estudios Económicos

- En el primer cuatrimestre, el sector creció 4,1 por ciento respecto de similar período del año previo. Fue determinante la mayor producción de arroz (3,0 por ciento), pastos (4,7 por ciento) y yuca (9,8 por ciento).
- En lo que va de la campaña agrícola (agosto 2014 - abril 2015), se instalaron un total de 85,8 miles de hectáreas de cultivos transitorios, lo que implicó una expansión de 4,9 por ciento respecto de similar período de la campaña anterior. Este comportamiento respondió básicamente al incremento en las siembras de yuca (928,1 por ciento) y maíz amiláceo (31,4 por ciento).



**CUADRO N° 3**  
**SUPERFICIE SEMBRADA 1/**  
(Hectáreas)

CULTIVO	CAMPAÑA AGRÍCOLA 2/		Variación	
	2013-2014	2014-2015	Absoluta	Porcentual
<b>CULTIVOS TRANSITORIOS</b>	<b>81 839</b>	<b>85 835</b>	<b>3 996</b>	<b>4.9</b>
Arroz	41 075	42 121	1 047	2.5
Frijol G/S	8 157	9 796	1 639	20.1
Maíz Amarillo Duro	10 846	10 852	6	0.1
Maíz Amiláceo	7 796	10 246	2 450	31.4
Maíz Choclo	973	860	- 113	-11.6
Olluco	181	212	31	17.2
Papa	3 279	3 463	184	5.6
Yuca	749	7 695	6 947	928.1
Otros	8 785	591	-8 194	-93.3
<b>CULTIVOS PERMANENTES</b>	<b>1 326</b>	<b>1 827</b>	<b>501</b>	<b>37.8</b>
Café	481	1 395	914	0.0
Cacao	345	6	- 340	-98.4
Plátano	500	426	- 74	-14.8
<b>Total</b>	<b>83 165</b>	<b>87 661</b>	<b>4 497</b>	<b>42.6</b>

1/ Cifras preliminares

2/ De agosto a abril.

FUENTE: MINAGRI

## 2. Otros indicadores sectoriales

### 2.1 Sector manufactura

- En abril, la actividad de refinación de petróleo registró paralización al igual que en análogo mes del año pasado. En el primer cuatrimestre, la caída sectorial fue de 18,4 por ciento con relación a igual período del año previo.

**CUADRO N° 4**  
**SECTOR MANUFACTURA 1/**  
(Variación % real respecto a similar periodo del año anterior)

Ramas de actividad	Estructura porcentual 2013 2/	ABRIL	ENERO-ABRIL
		Var. %	Var. %
<b>MANUFACTURA PRIMARIA</b>	<b>100.0</b>	<b>0.0</b>	<b>-18.4</b>
Derivados de petróleo	100.0	0.0	-18.4
<b>SECTOR MANUFACTURA</b>	<b>100.0</b>	<b>0.0</b>	<b>-18.4</b>

1/ Cifras preliminares.

2/ A precios de 2007.

3/ En puntos porcentuales.

Fuente: PETROPERÚ

### 2.2 Sector construcción

- En el mes bajo análisis, los despachos de cemento crecieron en 41,0 por ciento con relación a abril de 2014, en línea con la mayor ejecución de inversión pública en los gobiernos Locales y en el Gobierno Regional. En el primer cuatrimestre del año, el incremento fue de 18,5 por ciento respecto de igual período del año anterior.

**GRÁFICO N° 1**  
**CRECIMIENTO DE LOS DESPACHOS DE CEMENTO**  
 (Variación % real respecto a similar mes del año anterior)

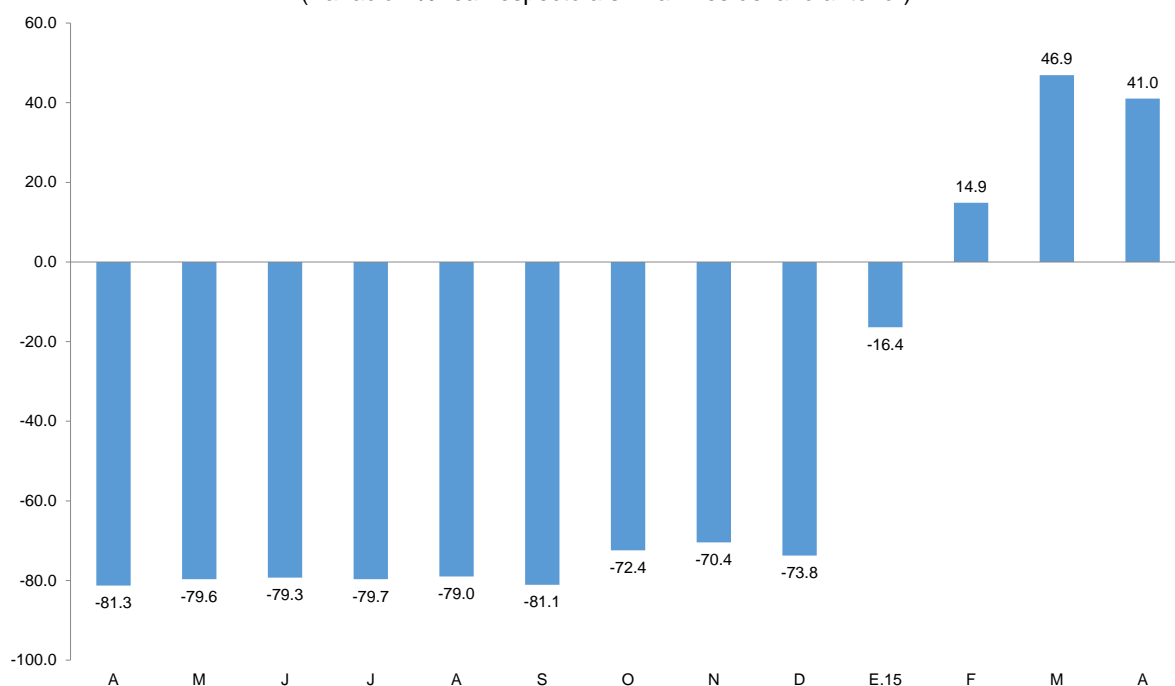

FUENTE: BCRP Sucursal Piura en base a información de Cementos Pacasmayo S.A.A

### 2.3 Arribos a los establecimientos de hospedaje

- En abril, el número de arribos a establecimientos de hospedaje se expandió en 17,9 por ciento respecto de similar mes del año anterior. Este resultado obedeció a la mayor llegada de visitantes nacionales (16,2 por ciento) y extranjeros (73,0 por ciento). En el primer cuatrimestre, los arribos se expandieron en 21,4 por ciento con relación a análogo período del año previo.

**GRÁFICO N° 2**  
**CRECIMIENTO DE ARRIBOS A ESTABLECIMIENTOS DE HOSPEDAJE**  
 (Variación %)

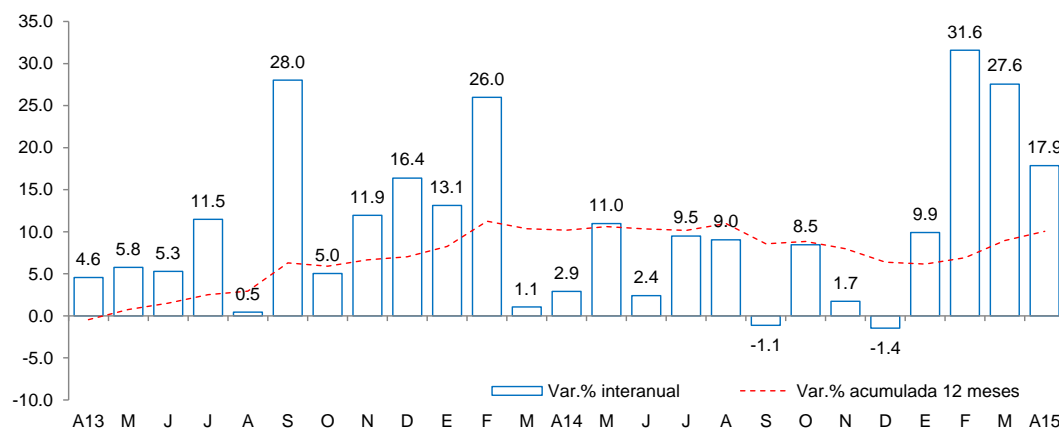

Fuente: Encuesta Mensual a Establecimientos de Hospedaje Temporal- MINCETUR

## II. SECTOR EXTERNO

### 1. Exportaciones

- En abril, las exportaciones de Amazonas fueron de US\$ 0,1 millones, es decir 83,5 por ciento inferiores a las de igual mes del año anterior, básicamente por la menor venta de café (-83,0 por ciento).
- En el primer cuatrimestre, las exportaciones fueron de US\$ 1,0 millón; es decir, 6,3 por ciento menores a las de similar período del año previo. Los principales destinos fueron Alemania (38,9 por ciento), Suecia (27,6 por ciento), Bélgica (18,2 por ciento), Estados Unidos (9,2 por ciento), China (2,8 por ciento) y México (2,8 por ciento).

**CUADRO N° 5**  
**EXPORTACIONES POR GRUPO DE PRODUCTOS 1/**  
(Valor FOB en millones de US\$)

	Estructura % 2013	ABRIL			ENERO-ABRIL		
		2014	2015	Var %	2014	2015	Var %
<b>PRODUCTOS TRADICIONALES</b>	<b>80.8%</b>	<b>0.5</b>	<b>0.1</b>	<b>-83.0</b>	<b>0.9</b>	<b>0.9</b>	<b>4.4</b>
Agropecuario	80.8%	0.5	0.1	-83.0	0.9	0.9	4.4
<b>PRODUCTOS NO TRADICIONALES</b>	<b>19.2%</b>	<b>0.0</b>	<b>0.0</b>	<b>-88.9</b>	<b>0.2</b>	<b>0.1</b>	<b>-62.7</b>
Agropecuario	18.3%	0.0	0.0	-100.0	0.1	0.1	-58.5
Otros	0.9%	0.0	0.0	n.d.	0.0	0.0	-82.8
<b>TOTAL EXPORTACIONES</b>	<b>100.0%</b>	<b>0.5</b>	<b>0.1</b>	<b>-83.5</b>	<b>1.0</b>	<b>1.0</b>	<b>-6.3</b>

1/ Cifras preliminares

3/ En base a la estructura de similar período de 2013

Fuente: SUNAT

Elaboración: BCRP Sucursal Piura. Departamento de Estudios Económicos

## III. ASPECTOS LABORALES

### 1. Empleo

- En abril, el empleo en la ciudad de Chachapoyas, en empresas privadas formales de 10 a más trabajadores, disminuyó en 8,8 por ciento con relación a análogo mes del año anterior. Este comportamiento se debió a la menor contratación de personal en el sector de servicios (-9,4 por ciento).

**CUADRO N° 6**  
**CIUDAD DE CHACHAPOYAS: ÍNDICE MENSUAL DE EMPLEO EN EMPRESAS PRIVADAS**  
**FORMALES DE 10 Y MÁS TRABAJADORES POR RAMA DE ACTIVIDAD ECONÓMICA 1/**  
(Octubre 2010 = 100)

Sector	Abril			Enero - Abril		
	2014	2015	Var.%	2014	2015	Var.%
Extractiva 2/	-	-	-	-	-	-
Industria manufacturera	72.7	72.7	0.0	72.7	72.7	0.0
Comercio	-	-	-	-	-	-
Transporte, almacenes y comunicaciones	106.1	106.1	0.0	106.1	106.1	0.0
Servicios 3/	110.5	100.1	-9.4	108.9	100.7	-7.5
<b>Total</b>	<b>106.6</b>	<b>97.2</b>	<b>-8.8</b>	<b>105.3</b>	<b>97.6</b>	<b>-7.3</b>

Nota: La información corresponde al primer día de cada mes.

1/ Cifras preliminares.

2/ Conformada por las subramas agricultura, pesca y minería.

3/ Conformada por las subramas servicios prestados a empresas, restaurantes y hoteles, establecimientos financieros, enseñanza, servicios sociales y comunales; y electricidad, gas y agua.

Fuente: MTPE - Encuesta Nacional de Variación del Empleo (ENVME)

Elaboración: BCRP, Sucursal Piura. Departamento de Estudios Económicos.

**GRÁFICO N° 3**  
**CIUDAD DE CHACHAPOYAS: EMPLEO FORMAL URBANO EN EMPRESAS DE 10 Y MÁS**  
**TRABAJADORES**  
 (Variación % respecto de similar mes del año anterior)

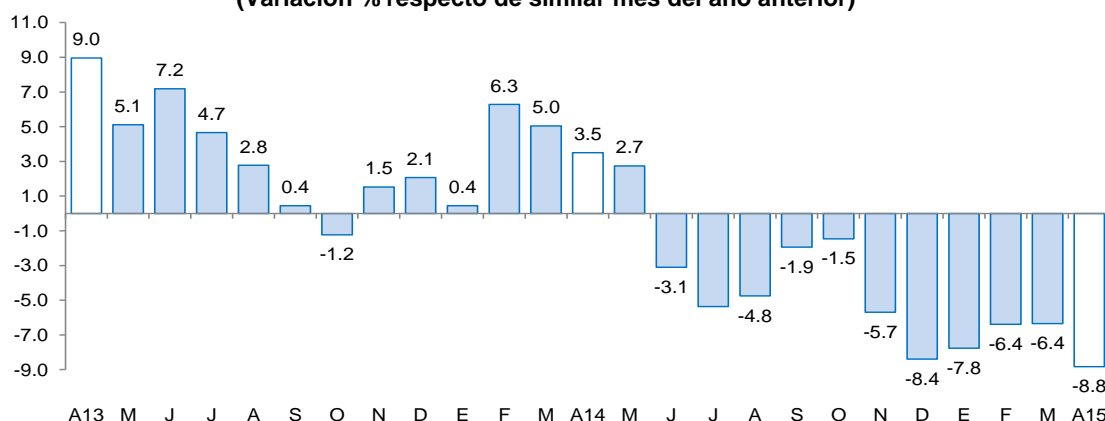

Fuente: Ministerio de Trabajo y Promoción del Empleo

## IV. CRÉDITO Y DEPÓSITOS

### 1. Crédito

- En abril, el crédito registró un aumento de 8,8 por ciento interanual, el cual significó un ritmo de crecimiento sustancialmente menor al registrado en similar mes del año pasado (15,9 por ciento). Esto obedece, en parte, al elevado nivel de mora que registra la región, lo que indujo al sistema financiero a ser más cauto en el otorgamiento de préstamos.

**CUADRO N° 7**  
**CRÉDITO**  
 (Saldos en millones de nuevos soles)

	Saldos en millones de nuevos soles		Tasa de crecimiento (%)	
	Mar-15	Abr-15	Mes	12 Meses
<b>Banco de la Nación</b>	<b>67</b>	<b>67</b>	<b>0.0</b>	<b>8.6</b>
<b>Agrobanco</b>	<b>46</b>	<b>49</b>	<b>4.6</b>	<b>36.6</b>
<b>Banca Múltiple</b>	<b>116</b>	<b>118</b>	<b>1.6</b>	<b>7.2</b>
<b>Instituciones No Bancarias</b>	<b>216</b>	<b>217</b>	<b>0.8</b>	<b>5.0</b>
Financieras	17	17	-0.3	1.4
Cajas Municipales	189	191	0.9	4.8
Cajas Rurales	0	0	-	-
Edpymes	9	10	2.4	18.0
Arrendamiento Financiero	0	0	-	-
<b>TOTAL</b>	<b>445</b>	<b>451</b>	<b>1.3</b>	<b>8.8</b>
<b>Empresas</b>	<b>330</b>	<b>336</b>	<b>1.8</b>	<b>10.7</b>
<b>Personas</b>	<b>115</b>	<b>115</b>	<b>-0.2</b>	<b>3.7</b>
Consumo	95	95	-0.4	2.3
Hipotecario	19	20	0.4	11.1
MN	438	444	1.3	7.7
ME	7	7	2.9	203.4
ME (Mill. US\$)	2	2	2.9	203.4

Fuente: SBS y AFP.

Elaboración: BCRP, Sucursal Piura. Departamento de Estudios Económicos.

- Según tipo de moneda, el crédito en moneda nacional se expandió en 7,7 por ciento interanual, representando el 98,4 por ciento del total; por otra parte, las colocaciones en moneda extranjera se incrementaron en 203,4 por ciento desde una base reducida.



- Por tipo de institución, el crédito otorgado por la banca múltiple, que representa el 26,2 por ciento del total, mostró un crecimiento de 7,2 por ciento interanual, en tanto que las colocaciones de las instituciones no bancarias (48,1 por ciento del total) se incrementaron en 5,0 por ciento. De otro lado, el crédito otorgado por Agrobanco mostró una significativa expansión de 36,6 por ciento, pero partiendo de una base baja.

**GRÁFICO Nº 4**  
**EVOLUCIÓN DEL CRÉDITO 1/**  
(Variación % respecto a similar mes del año anterior)

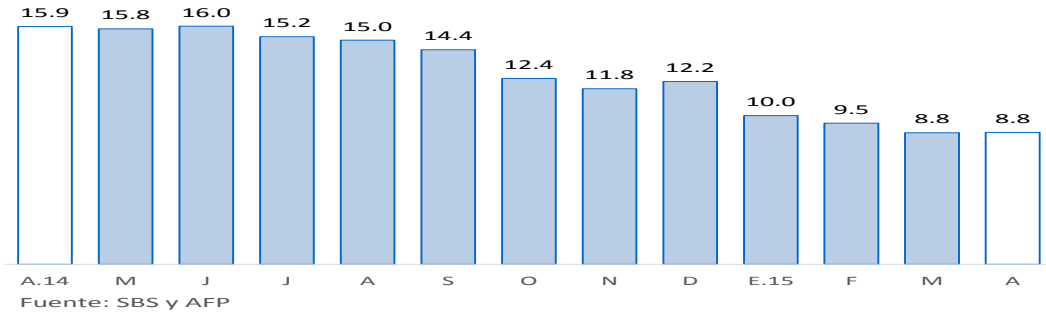

- En cuanto al tipo de crédito, el financiamiento a personas creció 3,7 por ciento, impulsado por la expansión del crédito de consumo e hipotecario (2,3 y 11,1 por ciento, respectivamente). Por otra parte, el financiamiento a empresas registró un crecimiento de 10,7 por ciento interanual.

**GRÁFICO Nº 5**  
**EVOLUCIÓN DEL TIPO DE CRÉDITO 1/**  
(Variación % respecto a similar mes del año anterior)

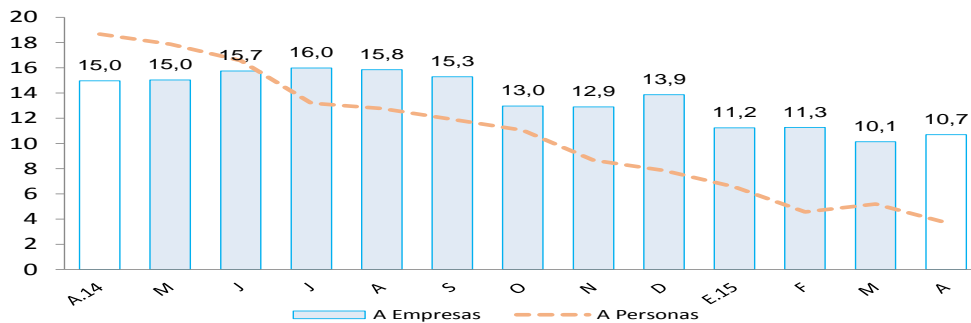

- La tasa de morosidad registrada en marzo fue de 5,8 por ciento, es decir, 0,9 de punto porcentual más respecto al mismo mes de 2014. La morosidad de la banca múltiple fue de 9,5 por ciento; cajas municipales, 7,0 por ciento; Edpymes, 5,9 por ciento; Agrobanco, 2,6 por ciento y Banco de la Nación, 1,2 por ciento.

**GRÁFICO Nº 6**  
**TASA DE MOROSIDAD**

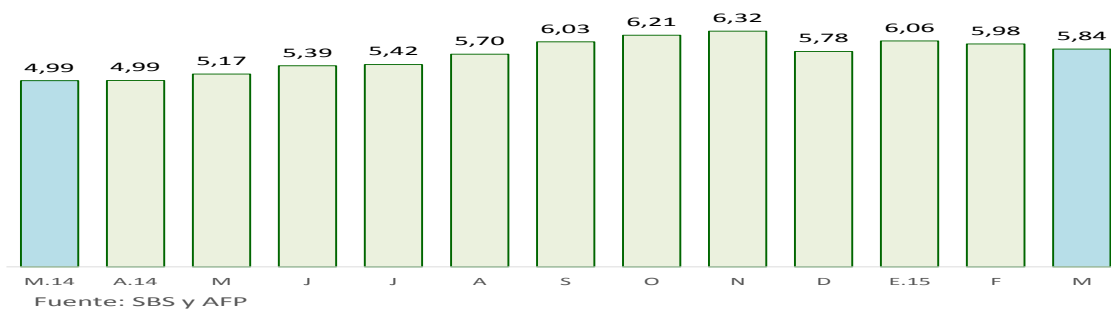

Fuente: Superintendencia de Banca, Seguros y AFP (SBS).  
Elaboración: BCRP - Sucursal Piura. Departamento de Estudios Económicos



## 2. Depósitos

- En abril, los depósitos en las instituciones financieras aumentaron 38,0 por ciento interanual.
- Por tipo de moneda, los depósitos en nuevos soles crecieron 38,4 por ciento interanual, mientras que los depósitos en moneda extranjera lo hicieron en 23,8 por ciento. La tasa de dolarización de los depósitos en el mes bajo análisis fue de 2,9 por ciento, similar a la tasa registrada en similar período del año pasado.

**CUADRO N° 8**  
**DEPÓSITOS 1/**  
(Saldos en millones de nuevos soles)

	Saldos en millones de nuevos soles		Tasa de crecimiento (%)	
	Mar-15	Abr-15	Mes	12 Meses
<b>Banco de la Nación</b>	<b>170</b>	<b>173</b>	<b>2.1</b>	<b>34.6</b>
<b>Banca Múltiple</b>	<b>78</b>	<b>81</b>	<b>2.9</b>	<b>62.7</b>
<b>Instituciones No Bancarias</b>	<b>59</b>	<b>55</b>	<b>-5.3</b>	<b>20.7</b>
Financieras	1	1	-1.1	-19.5
Cajas Municipales	57	54	-5.4	22.3
Cajas Rurales	0	0	-	-
<b>TOTAL</b>	<b>307</b>	<b>310</b>	<b>0.9</b>	<b>38.0</b>
Vista	119	115	-3.5	35.6
Ahorro	163	168	3.7	44.0
A plazo	25	26	4.6	15.9
MN	298	301	0.9	38.4
ME	9	9	2.6	23.8
ME (Mill. US\$)	3	3	2.6	23.8

Fuente: SBS y AFP.

Elaboración: BCRP, Sucursal Piura. Departamento de Estudios Económicos.

- Según tipo de depósito, los ahorros corrientes, que representan el 54,2 por ciento del total, mostraron una expansión interanual de 44,0 por ciento, mientras que los depósitos a plazo crecieron en 15,9 por ciento y los depósitos a la vista, en 35,6 por ciento.
- Por tipo de instituciones, los depósitos en el Banco de la Nación, que concentra el 55,8 por ciento del total, aumentaron en 34,6 por ciento interanual. Asimismo, las captaciones en la banca múltiple y en las instituciones no bancarias se incrementaron en 62,7 y 20,7 por ciento, respectivamente.

**GRÁFICO N° 7**  
**CRECIMIENTO DE LOS DEPÓSITOS 1/**  
(Variación % nominal respecto a similar mes del año anterior)

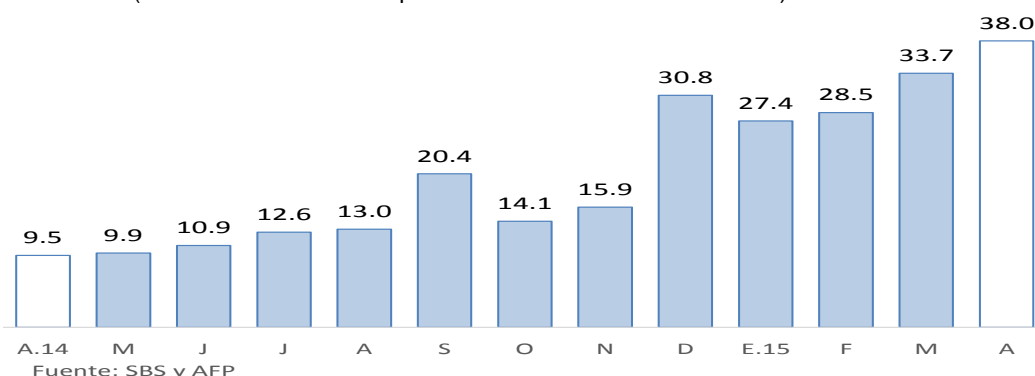

## V. GASTO PÚBLICO NO FINANCIERO

### 1. Gasto corriente no financiero

- En abril, el gasto público corriente no financiero se incrementó en 30,2 por ciento respecto del mismo mes del año anterior. Este desempeño obedeció al mayor gasto del Gobierno Nacional (50,6 por ciento interanual), Gobierno Regional (26,2 por ciento) y Gobiernos Locales (4,5 por ciento). En el primer cuatrimestre, el gasto corriente se expandió en 19,8 por ciento con relación a similar período del año previo, siendo determinante el notable aumento en el Gobierno Nacional (54,5 por ciento).

**CUADRO N° 9**  
**GASTO PÚBLICO 1/2**  
(Millones de nuevos soles)

	ABRIL			ENERO - ABRIL		
	2014	2015	Var.% real	2014	2015	Var.% real
Gobierno Nacional	16	25	50.6	75	119	54.5
Gobierno Regional	27	36	26.2	113	122	4.7
Gobiernos Locales	9	9	4.5	32	30	-8.1
<b>TOTAL</b>	<b>52</b>	<b>70</b>	<b>30.2</b>	<b>220</b>	<b>271</b>	<b>19.8</b>

1/ Información actualizada al 30 de abril de 2015.

2/ Comprende el gasto en remuneraciones, pensiones, bienes y servicios.

Fuente: Ministerio de Economía y Finanzas.

Elaboración: BCRP, Sucursal Piura. Departamento de Estudios Económicos.

### 2. Gasto de capital

- En abril, la inversión pública bordeó los S/.98 millones, siendo mayor en 3,8 por ciento a la ejecutada en similar mes del año pasado. Este comportamiento se explica por la expansión en el gasto de capital del Gobierno Nacional (7,8 por ciento) y de los Gobiernos Locales (72,5 por ciento); en contraste, la inversión del Gobierno Regional se contrajo en 36,3 por ciento. En el primer cuatrimestre, la inversión pública disminuyó en 1,9 por ciento con relación a análogo período del año anterior.

**CUADRO N° 10**  
**INVERSIÓN PÚBLICA 1/ 2/**  
(Millones de nuevos soles)

	ABRIL			ENERO - ABRIL		
	2014	2015	Var.% real	2014	2015	Var.% real
Gobierno Nacional	67	75	7,8	96	113	14,8
Gobierno Regional	18	12	-36,3	59	33	-46,1
Gobiernos locales	7	12	72,5	24	35	40,4
<b>Inversión Pública</b>	<b>92</b>	<b>98</b>	<b>3,8</b>	<b>179</b>	<b>181</b>	<b>-1,9</b>

1/ Información actualizada al 30 de abril de 2015.

2/ Comprende la adquisición de activos no financieros.

Fuente: Ministerio de Economía y Finanzas.

Elaboración: BCRP, Sucursal Piura. Departamento de Estudios Económicos.

- En cuanto al avance de la inversión pública, al finalizar el mes bajo análisis, representa el 25,2 por ciento del Presupuesto Institucional Modificado (PIM). El Gobierno Nacional registra una ejecución del 32,4 por ciento; el Gobierno Regional, del 16,2 por ciento y los Gobiernos Locales, del 20,9 por ciento.

**GRÁFICO Nº 8**  
**CRECIMIENTO DE LA INVERSIÓN PÚBLICA 1/**  
 (Variación % real)

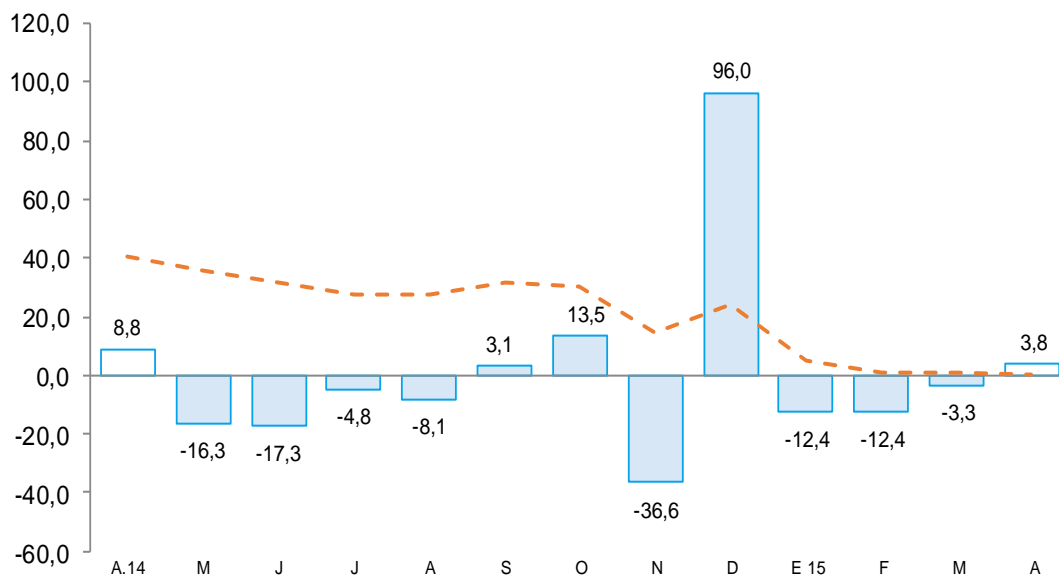

Fuente: Ministerio de Economía y Finanzas (MEF)

- La inversión mensual del Gobierno Nacional se expandió debido al mayor gasto en instalaciones educativas, el cual pasó de S/.400 mil en abril del año pasado a S/.2 millones en similar mes de este año; en este sentido, cabe destacar las obras de rehabilitación y remodelación de centros educativos en La Peca, Lamud y Universidad Nacional Toribio Rodríguez de Mendoza. Además, se registró un mayor desembolso en concesiones viales, el cual pasó de S/.60,2 a S/.68,5 millones.
- De otro lado, la caída en la inversión mensual del Gobierno Regional se explica básicamente por el menor gasto ejecutado en infraestructura vial (-57,8 por ciento), infraestructura agrícola (-93,8 por ciento) y proyectos de agua y saneamiento (-67,7 por ciento).
- Por su parte, la inversión de los Gobiernos Locales se incrementó notablemente merced, sobre todo, a mayores desembolsos en instalaciones educativas, los cuales pasaron de S/.0,8 a S/.2,6 millones, y en proyectos de agua y saneamiento, que se incrementaron de S/.1,9 a S/.4,1 millones.

## **VI. ANEXOS**

**ANEXO 1**

**AMAZONAS: PRODUCCIÓN AGROPECUARIA 1/  
(TM)**

	2014									2015				
	ABR	MAY	JUN	JUL	AGO	SEP	OCT	NOV	DIC	ENE	FEB	MAR	ABR	
<b>AGRÍCOLA</b>														<b>AGRÍCOLA</b>
Arroz	41 143	37 083	38 594	36 423	25 004	28 148	14 990	9 246	21 339	25 829	24 774	48 574	48 574	Arroz
Cacao	546	578	695	614	464	424	313	248	216	190	223	532	560	Cacao
Café	5 509	6 018	10 366	5 796	3 951	2 357	6	0	0	0	0	4 297	5 405	Café
Caña de azúcar	10 415	12 131	10 334	10 305	10 000	10 459	11 092	10 695	9 687	10 766	10 514	9 982	9 982	Caña de azúcar
Frijol g/s	161	228	518	1 323	2 422	65	71	8	135	418	658	136	136	Frijol g/s
Limón Sutil	553	540	597	601	565	564	538	577	614	526	554	574	574	Limón Sutil
Maíz Amiláceo	5	315	924	2 138	2 535	80	53	0	189	9	406	34	34	Maíz Amiláceo
Maíz Amarillo Duro	7 300	4 726	4 278	3 992	2 431	485	485	250	659	1 300	1 157	1 858	6 192	Maíz Amarillo Duro
Maíz choclo	1 848	1 584	798	15	0	30	64	55	305	378	372	1 623	1 649	Maíz choclo
Naranja	469	856	863	977	484	374	304	285	277	372	418	749	749	Naranja
Olluco	43	190	350	249	187	42	54	73	111	20	58	71	71	Olluco
Papa	2 564	4 766	8 277	8 290	7 506	7 223	6 237	3 748	2 135	2 346	3 832	3 437	3 437	Papa
Pastos	215 210	260 911	214 367	219 464	219 478	210 460	217 641	315 599	312 274	227 134	212 245	227 009	227 009	Pastos
Piña	832	847	734	738	776	838	744	755	727	864	839	836	836	Piña
Plátano	10 598	10 584	10 472	10 429	10 484	10 451	10 717	11 694	11 657	11 783	11 472	11 405	11 405	Plátano
Yuca	12 090	13 734	11 537	12 727	12 704	13 286	11 874	13 155	12 712	13 410	13 348	12 643	12 643	Yuca
<b>PECUARIO</b>														<b>PECUARIO</b>
Carne de ave <sup>2/</sup>	36	131	37	39	42	43	45	46	43	31	42	42	40	Carne de ave <sup>2/</sup>
Carne de caprino <sup>2/</sup>	11	11	11	12	11	11	11	11	12	12	11	12	12	Carne de caprino <sup>2/</sup>
Carne de ovino <sup>2/</sup>	15	16	17	15	16	17	19	18	25	19	19	17	15	Carne de ovino <sup>2/</sup>
Carne de porcino <sup>2/</sup>	158	167	186	172	168	178	168	174	204	164	168	169	156	Carne de porcino <sup>2/</sup>
Carne de vacuno <sup>2/</sup>	1 327	1 398	1 448	1 326	1 323	1 339	1 393	1 374	1 510	1 347	1 466	1 371	1 320	Carne de vacuno <sup>2/</sup>
Huevos	70	31	31	31	31	32	32	32	32	61	61	62	63	Huevos
Leche	6 714	6 822	6 219	6 244	6 134	5 844	6 112	6 099	6 615	6 827	6 317	7 067	6 962	Leche

1/ Cifras preliminares

2/ Peso neto

FUENTE: Dirección Regional de Agricultura

ELABORACIÓN: BCRP Sucursal Piura. Departamento de Estudios Económicos



ANEXO 2

AMAZONAS: PRODUCCIÓN MANUFACTURERA 1/  
(Índice de volumen físico : 1998 = 100)

DESCRIPCIÓN	2014									2015				DESCRIPCIÓN
	ABR	MAY	JUN	JUL	AGO	SEP	OCT	NOV	DIC	ENE	FEB	MAR	ABR	
<b>Manufactura Primaria</b>														<b>Manufactura Primaria</b>
Diesel y Fuel Oil	0.0	0.0	0.0	0.0	0.0	0.0	0.0	0.0	20.2	18.5	0.0	7.4	0.0	Diesel y Fuel Oil
Gasolinas	0.0	63.5	0.0	0.0	0.0	0.0	0.0	0.0	35.8	40.5	38.8	0.0	0.0	Gasolinas
Turbo y Kerosene	0.0	0.0	0.0	0.0	0.0	0.0	0.0	0.0	0.0	0.0	0.0	0.0	0.0	Turbo y Kerosene
<b>TOTAL</b>	<b>0.0</b>	<b>6.8</b>	<b>0.0</b>	<b>0.0</b>	<b>0.0</b>	<b>0.0</b>	<b>0.0</b>	<b>0.0</b>	<b>15.2</b>	<b>14.8</b>	<b>4.2</b>	<b>4.2</b>	<b>0.0</b>	<b>TOTAL</b>

1/ Cifras Preliminares

FUENTE: PETROPERU

ELABORACIÓN: BCRP Sucursal Piura. Departamento de Estudios Económicos



**ANEXO 3**

**AMAZONAS: PRODUCCIÓN MANUFACTURERA 1/  
(Variación Porcentual)**

DESCRIPCIÓN	2014									2015				DESCRIPCIÓN
	ABR	MAY	JUN	JUL	AGO	SEP	OCT	NOV	DIC	ENE	FEB	MAR	ABR	
<b>Manufactura Primaria</b>														<b>Manufactura Primaria</b>
Diesel y Fuel Oil	-100.0	-100.0	-100.0	-100.0	-100.0	-100.0	-100.0	-100.0	-74.0	-47.5	n.d.	1337.1	n.d.	Diesel y Fuel Oil
Gasolinas	-100.0	8.0	-100.0	-100.0	-100.0	n.d.	n.d.	n.d.	-43.1	77.3	343.5	-100.0	n.d.	Gasolinas
Turbo y Kerosene	n.d.	n.d.	n.d.	-100.0	n.d.	n.d.	n.d.	n.d.	n.d.	n.d.	n.d.	n.d.	n.d.	Turbo y Kerosene
<b>TOTAL</b>	<b>-100.0</b>	<b>-86.2</b>	<b>-100.0</b>	<b>-100.0</b>	<b>-100.0</b>	<b>-100.0</b>	<b>-100.0</b>	<b>-100.0</b>	<b>-69.9</b>	<b>-33.8</b>	<b>343.5</b>	<b>-17.3</b>	<b>n.d.</b>	<b>TOTAL</b>

1/ Variación mayor a 1000 por ciento.

FUENTE: PETROPERU

ELABORACION: BCRP. Sucursal Piura. Departamento de Estudios Económicos.





**ANEXO 4**

**AMAZONAS: EXPORTACIONES FOB POR GRUPOS DE PRODUCTO 1/  
Millones de US\$**

TIPO	2014									2015				TIPO
	ABR	MAY	JUN	JUL	AGO	SEP	OCT	NOV	DIC	ENE	FEB	MAR	ABR	
<b>I. Productos Tradicionales</b>	<b>0.5</b>	<b>0.0</b>	<b>0.0</b>	<b>0.0</b>	<b>0.1</b>	<b>0.1</b>	<b>0.2</b>	<b>0.3</b>	<b>0.7</b>	<b>0.3</b>	<b>0.5</b>	<b>0.0</b>	<b>0.1</b>	<b>I. Productos Tradicionales</b>
Agropecuario	0.5	0.0	0.0	0.0	0.1	0.1	0.2	0.3	0.7	0.3	0.5	0.0	0.1	Agropecuario
<b>II. Productos No Tradicionales</b>	<b>0.0</b>	<b>0.1</b>	<b>0.4</b>	<b>0.1</b>	<b>0.1</b>	<b>0.0</b>	<b>0.0</b>	<b>0.2</b>	<b>0.2</b>	<b>0.0</b>	<b>0.0</b>	<b>0.0</b>	<b>0.0</b>	<b>II. Productos No Tradicionales</b>
Agropecuario	0.0	0.1	0.0	0.1	0.1	0.0	0.0	0.2	0.2	0.0	0.0	0.0	0.0	Agropecuario
Maderas y Papeles	0.0	0.0	0.0	0.0	0.0	0.0	0.0	0.0	0.0	0.0	0.0	0.0	0.0	Maderas y Papeles
Metal-Mecánico	0.0	0.0	0.0	0.0	0.0	0.0	0.0	0.0	0.0	0.0	0.0	0.0	0.0	Metal-Mecánico
Minería No Metálica	0.0	0.0	0.0	0.0	0.0	0.0	0.0	0.0	0.0	0.0	0.0	0.0	0.0	Minería No Metálica
Químico	0.0	0.0	0.4	0.0	0.0	0.0	0.0	0.0	0.0	0.0	0.0	0.0	0.0	Químico
Resto de No Tradicionales	0.0	0.0	0.0	0.0	0.0	0.0	0.0	0.0	0.0	0.0	0.0	0.0	0.0	Resto de No Tradicionales
Sidero-Metalúrgico y Joyería	0.0	0.0	0.0	0.0	0.0	0.0	0.0	0.0	0.0	0.0	0.0	0.0	0.0	Sidero-Metalúrgico y Joyería
Textil	0.0	0.0	0.0	0.0	0.0	0.0	0.0	0.0	0.0	0.0	0.0	0.0	0.0	Textil
<b>TOTAL EXPORTACIONES</b>	<b>0.5</b>	<b>0.1</b>	<b>0.4</b>	<b>0.1</b>	<b>0.2</b>	<b>0.1</b>	<b>0.2</b>	<b>0.5</b>	<b>0.9</b>	<b>0.3</b>	<b>0.6</b>	<b>0.0</b>	<b>0.1</b>	<b>TOTAL EXPORTACIONES</b>

1/ Cifras preliminares

FUENTE: SUNAT

ELABORACIÓN: BCRP Sucursal Piura. Departamento de Estudios Económicos



**ANEXO 5**

**AMAZONAS: EXPORTACIONES DE PRODUCTOS NO TRADICIONALES 1/  
(Millones de US\$)**

TIPO	2014										2015				TIPO
	ABR	MAY	JUN	JUL	AGO	SEP	OCT	NOV	DIC	ENE	FEB	MAR	ABR		
Cacao	0.04	0.09	0.00	0.10	0.10	0.00	0.00	0.18	0.18	0.00	0.03	0.00	0.00	Cacao	
Otros prod.agropec. no tradicionales	0.00	0.00	0.00	0.00	0.00	0.00	0.02	0.02	0.00	0.03	0.00	0.00	0.00	Otros prod.agropec. no tradicionales	
<b>AGROPECUARIO</b>	<b>0.04</b>	<b>0.09</b>	<b>0.00</b>	<b>0.10</b>	<b>0.10</b>	<b>0.00</b>	<b>0.02</b>	<b>0.20</b>	<b>0.18</b>	<b>0.03</b>	<b>0.03</b>	<b>0.00</b>	<b>0.00</b>	<b>AGROPECUARIO</b>	
<b>OTROS NO TRADICIONALES</b>	<b>0.00</b>	<b>0.02</b>	<b>0.39</b>	<b>0.00</b>	<b>0.00</b>	<b>0.00</b>	<b>0.00</b>	<b>0.00</b>	<b>0.00</b>	<b>0.00</b>	<b>0.00</b>	<b>0.00</b>	<b>0.00</b>	<b>OTROS NO TRADICIONALES</b>	
<b>TOTAL EXPORTACIONES NO TRADICIONALES</b>	<b>0.04</b>	<b>0.12</b>	<b>0.39</b>	<b>0.10</b>	<b>0.10</b>	<b>0.00</b>	<b>0.02</b>	<b>0.20</b>	<b>0.18</b>	<b>0.03</b>	<b>0.03</b>	<b>0.00</b>	<b>0.00</b>	<b>TOTAL EXPORTACIONES NO TRADICIONALES</b>	

1/ Cifras preliminares

FUENTE: SUNAT [www.sunat.gob.pe](http://www.sunat.gob.pe)

ELABORACIÓN: BCRP Sucursal Piura. Departamento de Estudios Económicos

ANEXO 6

AMAZONAS: INGRESOS CORRIENTES DEL GOBIERNO CENTRAL 1/  
(Millones de nuevos soles)

	2014									2015				
	ABR	MAY	JUN	JUL	AGO	SEP	OCT	NOV	DIC	ENE	FEB	MAR	ABR	
<b>I. Ingresos Tributarios</b>	<b>3.0</b>	<b>2.9</b>	<b>3.0</b>	<b>2.6</b>	<b>2.7</b>	<b>3.0</b>	<b>3.1</b>	<b>3.1</b>	<b>4.3</b>	<b>4.3</b>	<b>2.9</b>	<b>2.9</b>	<b>3.1</b>	<b>I. Ingresos Tributarios</b>
<b>1. Impuestos a los ingresos</b>	<b>2.2</b>	<b>2.1</b>	<b>2.2</b>	<b>1.9</b>	<b>2.1</b>	<b>2.1</b>	<b>2.2</b>	<b>2.2</b>	<b>3.2</b>	<b>3.3</b>	<b>1.8</b>	<b>2.1</b>	<b>2.2</b>	<b>1. Impuestos a los ingresos</b>
-Personas Naturales	0.5	0.4	0.4	0.4	0.4	0.4	0.5	0.6	0.6	1.0	0.4	0.4	0.4	-Personas Naturales
-Personas Jurídicas	1.0	1.0	1.1	1.1	1.3	1.3	1.5	1.4	2.4	2.2	1.3	1.1	0.9	-Personas Jurídicas
-Regularización	0.7	0.7	0.7	0.4	0.4	0.3	0.2	0.2	0.3	0.2	0.1	0.6	0.8	-Regularización
<b>2. Impuestos a la Importación</b>	<b>0.0</b>	<b>0.0</b>	<b>0.0</b>	<b>0.0</b>	<b>0.0</b>	<b>0.0</b>	<b>0.0</b>	<b>0.0</b>	<b>0.0</b>	<b>0.0</b>	<b>0.0</b>	<b>0.0</b>	<b>0.0</b>	<b>2. Impuestos a la Importación</b>
<b>3. Impuestos General a las Ventas</b>	<b>0.3</b>	<b>0.3</b>	<b>0.3</b>	<b>0.3</b>	<b>0.3</b>	<b>0.4</b>	<b>0.4</b>	<b>0.4</b>	<b>0.4</b>	<b>0.4</b>	<b>0.3</b>	<b>0.3</b>	<b>0.2</b>	<b>3. Impuestos General a las Ventas</b>
-Operaciones Internas	0.3	0.3	0.3	0.3	0.3	0.4	0.4	0.4	0.4	0.4	0.3	0.3	0.2	-Operaciones Internas
-Operaciones Externas	0.0	0.0	0.0	0.0	0.0	0.0	0.0	0.0	0.0	0.0	0.0	0.0	0.0	-Operaciones Externas
<b>4. Impuestos Selectivo al Consumo</b>	<b>0.0</b>	<b>0.0</b>	<b>0.0</b>	<b>0.0</b>	<b>0.0</b>	<b>0.0</b>	<b>0.0</b>	<b>0.0</b>	<b>0.0</b>	<b>0.0</b>	<b>0.0</b>	<b>0.0</b>	<b>0.0</b>	<b>4. Impuestos Selectivo al Consumo</b>
<b>5. Otros ingresos tributarios</b>	<b>0.4</b>	<b>0.6</b>	<b>0.5</b>	<b>0.4</b>	<b>0.3</b>	<b>0.5</b>	<b>0.5</b>	<b>0.5</b>	<b>0.7</b>	<b>0.6</b>	<b>0.8</b>	<b>0.4</b>	<b>0.7</b>	<b>5. Otros ingresos tributarios</b>
<b>II. Ingresos No Tributarios</b>	<b>0.0</b>	<b>0.0</b>	<b>0.0</b>	<b>0.0</b>	<b>0.0</b>	<b>0.0</b>	<b>0.0</b>	<b>0.0</b>	<b>0.0</b>	<b>0.0</b>	<b>0.0</b>	<b>0.0</b>	<b>0.0</b>	<b>II. Ingresos No Tributarios</b>
<b>INGRESOS CORRIENTES (I+II)</b>	<b>3.0</b>	<b>2.9</b>	<b>3.0</b>	<b>2.6</b>	<b>2.7</b>	<b>3.0</b>	<b>3.1</b>	<b>3.1</b>	<b>4.3</b>	<b>4.3</b>	<b>2.9</b>	<b>2.9</b>	<b>3.1</b>	<b>INGRESOS CORRIENTES (I+II)</b>

1/ En Términos Reales

FUENTE: SUNAT

ELABORACIÓN: BCRP Sucursal Plura. Departamento de Estudios Económicos



**ANEXO 7**

**AMAZONAS: GASTOS NO FINANCIEROS DEL GOBIERNO NACIONAL**  
(Millones de nuevos soles)

	2014									2015				
	ABR	MAY	JUN	JUL	AGO	SET	OCT	NOV	DIC	ENE	FEB	MAR	ABR	
<b>GASTOS NO FINANCIEROS</b>	<b>93.6</b>	<b>33.8</b>	<b>43.1</b>	<b>37.6</b>	<b>51.4</b>	<b>30.1</b>	<b>108.3</b>	<b>39.9</b>	<b>131.3</b>	<b>56.6</b>	<b>56.6</b>	<b>67.5</b>	<b>126.3</b>	<b>GASTOS NO FINANCIEROS</b>
<b>a. GASTOS CORRIENTES</b>	<b>26.5</b>	<b>25.5</b>	<b>31.3</b>	<b>21.7</b>	<b>40.9</b>	<b>20.4</b>	<b>34.1</b>	<b>24.4</b>	<b>59.0</b>	<b>39.7</b>	<b>48.4</b>	<b>52.7</b>	<b>43.5</b>	<b>a. GASTOS CORRIENTES</b>
1. Personal y obligaciones sociales	7.7	7.8	8.3	9.5	8.0	7.8	8.2	7.7	9.4	14.4	14.1	14.1	14.1	1. Personal y obligaciones sociales
2. Pensiones y otras prestaciones sociales	0.7	0.4	0.3	0.5	0.3	0.3	0.4	0.4	0.9	0.0	0.3	0.4	0.6	2. Pensiones y otras prestaciones sociales
3. Bienes y servicios	7.7	6.2	6.2	11.1	7.0	10.0	10.5	15.5	11.9	7.7	15.7	27.4	10.3	3. Bienes y servicios
4. Donaciones y transferencias	1.3	0.4	0.4	0.4	5.0	1.1	0.0	0.6	0.0	16.2	7.1	4.2	1.2	4. Donaciones y transferencias
5. Otros gastos	9.1	10.7	16.0	0.2	20.7	1.2	15.0	0.2	36.8	1.4	11.2	6.6	17.3	5. Otros gastos
<b>b. GASTOS DE CAPITAL</b>	<b>67.1</b>	<b>8.2</b>	<b>11.8</b>	<b>15.8</b>	<b>10.5</b>	<b>9.7</b>	<b>74.2</b>	<b>15.4</b>	<b>72.3</b>	<b>16.9</b>	<b>8.2</b>	<b>14.8</b>	<b>82.8</b>	<b>b. GASTOS DE CAPITAL</b>
1. Adquisición de activos no financieros	67.1	8.2	11.7	15.5	10.2	9.7	74.2	15.4	62.5	16.9	8.2	13.7	74.5	1. Adquisición de activos no financieros
2. Otros gastos de capital	0.0	0.0	0.1	0.0	0.3	0.0	0.0	0.0	9.7	0.0	0.0	1.1	8.3	2. Otros gastos de capital

FUENTE: Ministerio de Economía y Finanzas.

ELABORACIÓN: BCRP Sucursal Piura. Departamento de Estudios Económicos



ANEXO 8

AMAZONAS: GASTOS NO FINANCIEROS DEL GOBIERNO REGIONAL  
(Millones de nuevos soles)

	2014									2015				
	ABR	MAY	JUN	JUL	AGO	SEP	OCT	NOV	DIC	ENE	FEB	MAR	ABR	
<b>GASTOS NO FINANCIEROS</b>	<b>45.4</b>	<b>41.3</b>	<b>39.0</b>	<b>55.6</b>	<b>47.2</b>	<b>51.0</b>	<b>53.6</b>	<b>72.1</b>	<b>130.6</b>	<b>30.5</b>	<b>34.1</b>	<b>43.3</b>	<b>47.6</b>	<b>GASTOS NO FINANCIEROS</b>
<b>a. GASTOS CORRIENTES</b>	<b>27.4</b>	<b>27.4</b>	<b>30.2</b>	<b>37.6</b>	<b>31.1</b>	<b>31.3</b>	<b>33.9</b>	<b>31.7</b>	<b>57.3</b>	<b>30.4</b>	<b>27.3</b>	<b>29.1</b>	<b>35.8</b>	<b>a. GASTOS CORRIENTES</b>
1. Personal y obligaciones sociales	19.9	19.5	20.5	25.9	22.1	19.9	22.6	21.1	35.7	24.6	20.4	21.4	23.4	1. Personal y obligaciones sociales
2. Pensiones y otras prestaciones sociales	1.5	1.6	1.5	2.8	1.7	1.8	2.0	1.9	2.9	2.3	1.6	1.6	1.7	2. Pensiones y otras prestaciones sociales
3. Bienes y servicios	6.1	6.2	8.0	8.7	7.2	7.3	7.2	6.9	16.1	3.4	5.2	6.0	10.6	3. Bienes y servicios
4. Donaciones y transferencias	0.0	0.0	0.0	0.0	0.0	0.0	0.0	0.0	0.0	0.0	0.0	0.0	0.0	4. Donaciones y transferencias
5. Otros gastos	-0.1	0.1	0.1	0.2	0.1	2.3	2.2	1.7	2.6	0.1	0.1	0.1	0.1	5. Otros gastos
<b>b. GASTOS DE CAPITAL</b>	<b>18.0</b>	<b>13.9</b>	<b>8.9</b>	<b>18.1</b>	<b>16.1</b>	<b>19.7</b>	<b>19.7</b>	<b>40.5</b>	<b>73.3</b>	<b>0.1</b>	<b>6.8</b>	<b>14.2</b>	<b>11.8</b>	<b>b. GASTOS DE CAPITAL</b>
1. Adquisición de activos no financieros	18.0	13.9	8.9	18.1	16.1	19.7	19.7	40.5	73.3	0.1	6.8	14.2	11.8	1. Adquisición de activos no financieros
2. Otros gastos de capital	0.0	0.0	0.0	0.0	0.0	0.0	0.0	0.0	0.0	0.0	0.0	0.0	0.0	2. Otros gastos de capital

FUENTE: Ministerio de Economía y Finanzas.

ELABORACIÓN: BCRP Sucursal Plura. Departamento de Estudios Económicos



**ANEXO 9**

**AMAZONAS: GASTOS NO FINANCIEROS DE LOS GOBIERNOS LOCALES**  
(Millones de nuevos soles)

	2014									2015				
	ABR	MAY	JUN	JUL	AGO	SEP	OCT	NOV	DIC	ENE	FEB	MAR	ABR	
<b>GASTOS NO FINANCIEROS</b>	<b>16.0</b>	<b>19.0</b>	<b>18.8</b>	<b>23.8</b>	<b>19.1</b>	<b>33.4</b>	<b>39.9</b>	<b>47.2</b>	<b>143.6</b>	<b>5.8</b>	<b>12.6</b>	<b>26.0</b>	<b>21.1</b>	<b>GASTOS NO FINANCIEROS</b>
<b>a. GASTOS CORRIENTES</b>	<b>8.8</b>	<b>10.3</b>	<b>8.8</b>	<b>9.9</b>	<b>8.2</b>	<b>9.3</b>	<b>8.1</b>	<b>8.5</b>	<b>18.8</b>	<b>4.2</b>	<b>7.3</b>	<b>9.8</b>	<b>9.4</b>	<b>a. GASTOS CORRIENTES</b>
1. Personal y obligaciones sociales	2.0	1.8	1.9	2.3	1.9	1.7	1.7	2.0	2.7	1.5	2.9	2.2	2.1	1. Personal y obligaciones sociales
2. Pensiones y otras prestaciones sociales	0.8	0.6	0.8	0.8	0.8	0.9	1.1	0.9	1.4	0.1	0.1	0.5	0.4	2. Pensiones y otras prestaciones sociales
3. Bienes y servicios	5.8	7.7	5.9	6.5	5.0	6.0	4.4	5.1	12.8	2.5	4.2	6.9	6.7	3. Bienes y servicios
4. Donaciones y transferencias	0.2	0.0	0.2	0.1	0.2	0.6	0.7	0.5	1.7	0.0	0.0	0.0	0.0	4. Donaciones y transferencias
5. Otros gastos	0.0	0.1	0.1	0.1	0.3	0.1	0.1	0.1	0.2	0.1	0.1	0.2	0.2	5. Otros gastos
<b>b. GASTOS DE CAPITAL</b>	<b>7.1</b>	<b>8.7</b>	<b>10.0</b>	<b>13.9</b>	<b>10.9</b>	<b>24.1</b>	<b>31.8</b>	<b>38.8</b>	<b>124.8</b>	<b>1.6</b>	<b>5.3</b>	<b>16.2</b>	<b>11.7</b>	<b>b. GASTOS DE CAPITAL</b>
1. Adquisición de activos no financieros	6.6	8.3	9.4	13.4	10.6	23.7	31.5	38.4	124.5	1.6	5.3	16.2	11.7	1. Adquisición de activos no financieros
2. Otros gastos de capital	0.6	0.3	0.6	0.5	0.3	0.4	0.3	0.4	0.3	0.0	0.0	0.0	0.0	2. Otros gastos de capital

FUENTE: Ministerio de Economía y Finanzas.

ELABORACIÓN: BCRP Sucursal Piura. Departamento de Estudios Económicos



**ANEXO 10**

**AMAZONAS: CARTERA PESADA EN EL SISTEMA FINANCIERO 1/  
(En porcentajes)**

ENTIDADES FINANCIERAS	2014										2015			ENTIDADES FINANCIERAS
	MAR	ABR	MAY	JUN	JUL	AGO	SEP	OCT	NOV	DIC	ENE	FEB	MAR	
<b>A. BANCO DE LA NACIÓN</b>	1.0	1.1	1.1	1.2	1.1	1.2	1.2	1.2	1.2	1.2	1.2	1.2	1.2	<b>A. BANCO DE LA NACIÓN</b>
<b>B. EMPRESAS BANCARIAS</b>	6.7	7.4	8.1	9.2	8.9	9.1	10.1	9.9	9.6	9.0	9.1	9.5	9.5	<b>B. EMPRESAS BANCARIAS</b>
Agrobanco	1.3	1.2	1.0	0.7	0.7	0.7	0.7	1.6	1.8	1.9	1.9	1.7	2.6	Agrobanco
<b>C. INSTITUCIONES DE MICROFINANZAS</b>														<b>C. INSTITUCIONES DE MICROFINANZAS</b>
Cajas municipales	6.7	6.3	6.5	6.4	6.8	7.2	7.6	7.7	8.0	7.1	7.7	7.4	7.0	Cajas municipales
Edpymes	7.9	6.7	7.1	7.5	7.3	7.7	7.2	6.0	6.0	6.3	6.0	6.0	5.9	Edpymes
Empresas financieras	2.0	1.7	1.3	1.7	1.7	2.0	2.3	3.3	3.5	3.7	4.4	4.7	3.7	Empresas financieras
<b>TOTAL</b>	<b>5.0</b>	<b>5.0</b>	<b>5.2</b>	<b>5.4</b>	<b>5.4</b>	<b>5.7</b>	<b>6.0</b>	<b>6.2</b>	<b>6.3</b>	<b>5.8</b>	<b>6.1</b>	<b>6.0</b>	<b>5.8</b>	<b>TOTAL</b>

1/ Cifras preliminares

FUENTE: SBS

ELABORACIÓN: BCRP Sucursal Piura. Departamento de Estudios Económicos

