

BANCO CENTRAL DE RESERVA DEL PERÚ
SUCURSAL PIURA



AMAZONAS: Síntesis de Actividad Económica
Marzo 2015¹

Departamento de Estudios Económicos

El Banco Central de Reserva del Perú (BCRP) ha considerado presentar un conjunto de indicadores sectoriales de actividad económica con la finalidad de poder realizar el seguimiento del desempeño de la economía departamental. Para el sector real, se ha utilizado el Valor Bruto de Producción a precios del año 2007 para los sectores disponibles. Cabe señalar que a partir de enero 2014, el Instituto Nacional de Estadística (INEI) ha realizado el cambio de año base (de 1994 a 2007) para la construcción del Producto Bruto Interno (PBI) nacional, estando en elaboración la desagregación departamental. En la medida que se publique la referida información, el BCRP volvería a elaborar para cada departamento un indicador agregado de actividad económica.

¹ En el presente informe participaron Mario Alvarado Tabacchi, María Alama Salazar y Bersabeth Palacios Patrón

ÍNDICE

	<i>Página</i>
RESUMEN EJECUTIVO.....	3
I. ACTIVIDAD PRODUCTIVA.....	5
1. Actividad primaria.....	5
1.1 Sector agropecuario.....	5
2. Otros indicadores sectoriales.....	6
2.1 Sector manufactura.....	6
2.2 Sector construcción.....	6
2.3 Arribos a los establecimientos de hospedaje.....	7
II. SECTOR EXTERNO.....	8
1. Exportaciones.....	8
II. ASPECTO LABORAL.....	7
1. Empleo.....	7
III. CRÉDITO Y DEPÓSITOS.....	8
1. Créditos.....	8
2. Depósitos.....	10
IV. GASTO PÚBLICO NO FINANCIERO.....	11
1. Gasto corriente no financiero.....	11
2. Gasto de capital.....	11
V. ANEXOS.....	13



RESUMEN EJECUTIVO

Principales hechos de importancia

- En marzo, la **actividad agropecuaria** decreció en 0,9 por ciento respecto de similar mes del año pasado.
- En cuanto a los **otros indicadores** de actividad económica en la región, se expandieron los despachos de cemento (46,9 por ciento), arribos a establecimientos de hospedaje (27,6 por ciento) y crédito (8,8 por ciento). Por el contrario, retrocedió la producción industrial (-17,3 por ciento) y la inversión pública (-3,3 por ciento).

Actividad primaria

- En marzo, la **actividad agropecuaria** decreció ligeramente en 0,9 por ciento respecto de similar mes del año pasado debido a la caída en la producción agrícola (-1,4 por ciento) que contrarrestó la recuperación del sub-sector pecuario (1,6 por ciento). El desempeño negativo del sub-sector agrícola obedeció principalmente a la menor producción de arroz (-7,9 por ciento). En la actividad pecuaria, fue gravitante el incremento en la producción de leche (4,4 por ciento).

Otros indicadores de actividad económica

- En marzo, la actividad de **refinación de petróleo** se contrajo en 17,3 por ciento respecto de análogo mes del año pasado. Durante el mes, la Refinería El Milagro produjo diésel y dejó de procesar gasolinas.
- En el mes bajo análisis, los **despachos de cemento** crecieron en 46,9 por ciento con relación a marzo del año anterior. Fue gravitante la duplicación en la inversión mensual de los Gobiernos Locales; asimismo, influyó la inversión de algunos sectores productivos (en particular, el cafetalero).
- El número de **arribos a establecimientos de hospedaje** se expandió en 27,6 por ciento interanual. Este resultado obedeció a la mayor llegada de visitantes nacionales (26,5 por ciento) y extranjeros (89,1 por ciento).
- El **crédito** aumentó en 8,8 por ciento respecto a marzo del año pasado. El financiamiento a empresas se expandió en 10,1 por ciento y el financiamiento a personas, en 5,2 por ciento.
- Por su parte, la inversión pública fue menor en 12,4 por ciento a la ejecutada en similar mes del año pasado. Este comportamiento se explica por la contracción en el gasto de capital del Gobierno Regional (-37,5 por ciento) y de los Gobiernos Locales (-18,5 por ciento).

CUADRO N° 1
OTROS INDICADORES DE ACTIVIDAD ECONÓMICA
 (Variación % respecto a similar mes del año anterior)

	Oct.14	Nov.14	Dic.14	Ene.15	Feb.15	Mar.15
Producción industrial 1/	↓ -100.0	↓ -100.0	↓ -69.9	↓ -33.8	↑ 343.5	↓ -17.3
Despachos de cemento 1/	↓ -72.4	↓ -70.4	↓ -73.8	↑ 51.8	↑ 14.9	↑ 46.9
Arribos a establecimientos de hospedaje 1/	↑ 8.5	↑ 1.7	↓ -1.4	↑ 9.9	↑ 31.6	↑ 27.6
Crédito 2/	↑ 12.4	↑ 11.8	↑ 12.2	↑ 10.0	↑ 9.5	↑ 8.8
Crédito de consumo 2/	↓ -13.0	↑ 8.5	↑ 6.6	↑ 5.9	↑ 3.6	↑ 5.2
Crédito hipotecario 2/	↑ 62.3	↑ 9.7	↑ 12.5	↑ 10.0	↑ 9.5	↑ 10.1
Inversión pública 1/	↑ 13.5	↓ -36.6	↑ 96.0	↓ -12.4	↓ -12.4	↓ -3.3

1/ En términos reales.

2/ En términos nominales.

Fuentes: Petroperu, Cementos Selva, Ministerio de Trabajo, SBS y MEF.

I. ACTIVIDAD PRODUCTIVA

1. Actividad primaria

1.1 Sector agropecuario

- En marzo, la actividad agropecuaria decreció ligeramente en 0,9 por ciento respecto de similar mes del año pasado debido a la caída en la producción agrícola (-1,4 por ciento) que contrarrestó la recuperación del sub-sector pecuario (1,6 por ciento). El desempeño negativo del sub-sector agrícola obedeció principalmente a la menor producción de arroz (-7,9 por ciento). En la actividad pecuaria, fue gravitante el incremento en la producción de leche (4,4 por ciento).

CUADRO N° 2
SECTOR AGROPECUARIO 1/
(Toneladas)

Subsectores	Estructura Porcentual 2013 2/	MARZO			ENERO-MARZO		
		2014	2015	Var. %	2014	2015	Var. %
AGRICOLA	90.17			-1.4			2.1
Orientada al mercado externo y agroindustria 2/	24.80			-3.5			8.1
Café	18.98		138	130.7	60	143	139.1
Cacao	2.60	324	320	-1.2	700	734	4.7
Caña de azúcar	1.14	10 336	9 979	-3.5	31 397	31 225	-0.5
Maíz amarillo duro	2.08	1 993	1 278	-35.8	3 751	3 912	4.3
Orientada al mercado interno 2/	65.37			-1.2			1.7
Arroz	31.25	36 934	34 022	-7.9	88 026	84 532	-4.0
Frijol grano seco	1.55	188	185	-1.7	1 033	1 264	22.3
Limón	0.34	546	571	4.6	1 613	1 652	2.4
Maíz amiláceo	0.84	2	379	22188.2	279	794	184.9
Maíz choclo	0.50	1 093	1 345	23.0	1 880	2 095	11.5
Naranja	0.31	440	438	-0.5	1 216	1 228	0.9
Papa	3.66	3 713	4 869	31.1	9 237	11 114	20.3
Pastos	15.29	220 581	221 891	0.6	634 433	661 271	4.2
Piña	0.48	793	817	3.0	2 688	2 520	-6.2
Plátano	5.76	10 915	11 414	4.6	33 089	34 676	4.8
Yuca	5.39	11 664	12 839	10.1	35 491	39 595	11.6
PECUARIO	9.83			1.6			3.3
Carne de Ave 3/	0.16	37	42	15.8	103	115	11.9
Huevo	0.36	70	62	-12.5	215	184	-14.3
Carne de vacuno 3/	4.00	1 395	1 371	-1.7	4 093	4 184	2.2
Leche	4.78	6 769	7 067	4.4	19 291	20 211	4.8
Carne de Ovino 3/	0.05	15	17	11.1	45	55	20.5
Carne de Porcino 3/	0.45	165	169	2.2	492	501	1.7
Carne de Caprino 3/	0.03	11	12	8.4	33	35	4.2
SECTOR AGROPECUARIO	100.00			-0.9			2.3

1/ Cifras preliminares

2/ A precios de 2007

3/ Peso neto

Fuente: Ministerio de Agricultura y Riego

Elaboración: BCRP, Sucursal Piura. Departamento de Estudios Económicos

- En el primer trimestre, el sector creció 2,3 por ciento respecto de similar período del año previo. Fue determinante la mayor producción de pastos (4,2 por ciento) y yuca (11,6 por ciento), ya que, por el contrario, las cosechas de arroz se redujeron en 4,0 por ciento.
- En lo que va de la campaña agrícola (agosto 2014-marzo 2015), se instalaron un total de 82,1 miles de hectáreas de cultivos transitorios, lo que implicó una expansión de 6,9 por ciento respecto de similar período de la campaña anterior. Este comportamiento respondió básicamente al incremento en las siembras de yuca (822,2 por ciento) y maíz amiláceo (31,9 por ciento).

CUADRO N° 3
SUPERFICIE SEMBRADA 1/
(Hectáreas)

CULTIVO	CAMPAÑA AGRÍCOLA 2/		Variación	
	2013-2014	2014-2015	Absoluta	Porcentual
CULTIVOS TRANSITORIOS	76 840	82 106	5 266	6.9
Arroz	38 266	39 272	1 007	2.6
Frijol G/S	8 045	9 673	1 628	20.2
Maíz Amarillo Duro	10 636	10 275	- 361	-3.4
Maíz Amiláceo	7 702	10 156	2 454	31.9
Maíz Choclo	971	860	- 111	-11.4
Olluco	168	197	29	17.0
Papa	2 761	2 898	137	5.0
Yuca	752	6 931	6 179	822.2
Otros	7 541	1 846	-5 695	-75.5
CULTIVOS PERMANENTES	1 219	1 383	164	13.4
Café	481	995	514	0.0
Cacao	275	6	- 270	-98.0
Plátano	463	382	- 81	-17.5
Total	78 059	83 489	5 430	20.3

1/ Cifras preliminares

2/ De agosto a marzo

FUENTE: MINAGRI

2. Otros indicadores sectoriales

2.1 Sector manufactura

- En marzo, la actividad de refinación de petróleo se contrajo en 17,3 por ciento respecto de análogo mes del año pasado. Durante el mes, la Refinería El Milagro produjo diésel y dejó de procesar gasolinaz. En el primer trimestre, la caída fue de 18,4 por ciento con relación a igual período del año previo.

CUADRO N° 4
SECTOR MANUFACTURA 1/
(Variación % real respecto a similar periodo del año anterior)

Ramas de actividad	Estructura	MARZO	ENERO-MARZO
	porcentual 2013 2/	Var. %	Var. %
MANUFACTURA PRIMARIA	100.0	-17.3	-18.4
Derivados de petróleo	100.0	-17.3	-18.4
SECTOR MANUFACTURA	100.0	-17.3	-18.4

1/ Cifras preliminares.

2/ A precios de 1994.

3/ En puntos porcentuales.

Fuente: PETROPERÚ

2.2 Sector construcción

- En el mes bajo análisis, los despachos de cemento crecieron en 46,9 por ciento con relación a marzo del año pasado. Fue gravitante la duplicación en la inversión mensual de los Gobiernos Locales; asimismo, influyó la inversión de algunos sectores productivos (en particular, el cafetalero). En el primer trimestre, los despachos de cemento aumentaron en 38,4 por ciento.



GRÁFICO N° 1
CRECIMIENTO DE LOS DESPACHOS DE CEMENTO
 (Variación % real respecto a similar mes del año anterior)

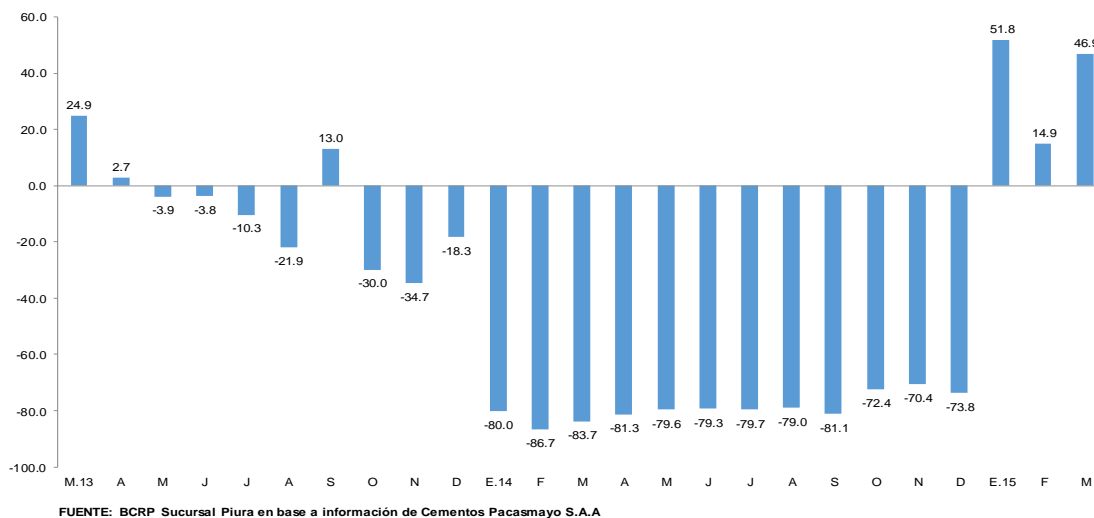

2.3 Arribos a los establecimientos de hospedaje

- En marzo, el número de arribos a establecimientos de hospedaje se expandió en 27,6 por ciento respecto de similar mes del año anterior. Este resultado obedeció a la mayor llegada de visitantes nacionales (26,5 por ciento) y extranjeros (89,1 por ciento). En el primer trimestre, los arribos se expandieron en 22,5 por ciento con relación a análogo período del año previo.

GRÁFICO N° 2
CRECIMIENTO DE ARRIBOS A ESTABLECIMIENTOS DE HOSPEDAJE
 (Variación %)

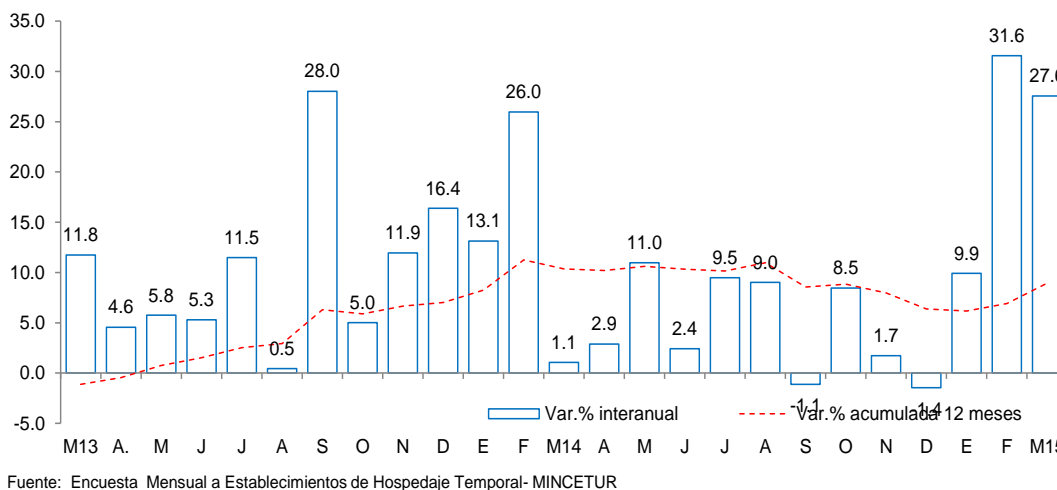

II. SECTOR EXTERNO

1. Exportaciones

- En marzo, las exportaciones de Amazonas fueron poco significativas, tal como sucedió en similar mes del año anterior. Esto obedece a que el principal producto de exportación del departamento es el café y ésta no es la temporada de cosecha de este grano.
- En el primer trimestre, las exportaciones fueron de US\$ 0,9 millones, es decir 71,1 por ciento superiores a las de similar período del año previo. Los principales destinos fueron Alemania (33,5 por ciento), Suecia (30,3 por ciento), Bélgica (19,9 por ciento), Estados Unidos (10,1 por ciento), China (3,1 por ciento) y México (3,1 por ciento).

CUADRO N° 5
EXPORTACIONES POR GRUPO DE PRODUCTOS 1/
(Valor FOB en millones de US\$)

	Estructura % 2013	MARZO			ENERO-MARZO		
		2014	2015	Var %	2014	2015	Var %
PRODUCTOS TRADICIONALES	80.8%	0.0	0.0	-100.0	0.4	0.8	108.4
Agropecuario	80.8%	0.0	0.0	-100.0	0.4	0.8	108.4
PRODUCTOS NO TRADICIONALES	19.2%	0.0	0.0	n.d.	0.1	0.1	-53.0
Agropecuario	18.3%	0.0	0.0	n.d.	0.1	0.1	-38.1
Otros	0.9%	0.0	0.0	n.d.	0.0	0.0	-100.0
TOTAL EXPORTACIONES	100.0%	0.0	0.0	-100.0	0.5	0.9	71.0

1/ Cifras preliminares

3/ En base a la estructura de similar período de 2013

Fuente: SUNAT

Elaboración: BCRP Sucursal Piura. Departamento de Estudios Económicos

III. ASPECTOS LABORALES

1. Empleo

- En marzo, el empleo en la ciudad de Chachapoyas, en empresas privadas formales de 10 a más trabajadores, disminuyó en 6,4 por ciento con relación a análogo mes del año anterior. Este comportamiento se debió a la menor contratación de personal en el sector de servicios (-6,3 por ciento).

CUADRO N° 6
CIUDAD DE CHACHAPOYAS: ÍNDICE MENSUAL DE EMPLEO EN EMPRESAS PRIVADAS
FORMALES DE 10 Y MÁS TRABAJADORES POR RAMA DE ACTIVIDAD ECONÓMICA 1/
(Octubre 2010 = 100)

Sectores	Marzo			Enero - Marzo		
	2014	2015	Var.%	2014	2015	Var.%
Extractiva 2/	-	-	-	-	-	-
Industria manufacturera	72.7	72.7	0.0	72.7	72.7	0.0
Comercio	-	-	-	-	-	-
Transporte, almacenes y comunicaciones	106.1	106.1	0.0	106.1	106.1	0.0
Servicios 3/	107.6	100.8	-6.3	108.3	100.8	-6.9
Total	104.3	97.7	-6.4	104.9	97.7	-6.8

Nota: La información corresponde al primer día de cada mes.

1/ Cifras preliminares.

2/ Conformada por las subramas agricultura, pesca y minería.

3/ Conformada por las subramas servicios prestados a empresas, restaurantes y hoteles, establecimientos financieros, enseñanza, servicios sociales y comunales; y electricidad, gas y agua.

Fuente: MTPE - Encuesta Nacional de Variación del Empleo (ENVME)

Elaboración: BCRP, Sucursal Piura. Departamento de Estudios Económicos.



GRÁFICO N° 3
CIUDAD DE CHACHAPOYAS: EMPLEO FORMAL URBANO EN EMPRESAS DE 10 Y MÁS
TRABAJADORES
 (Variación % respecto de similar mes del año anterior)

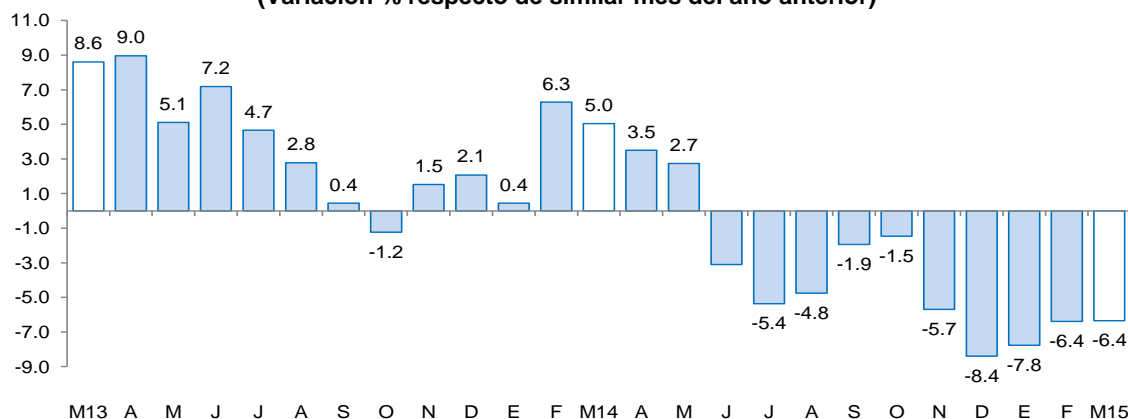

Fuente: Ministerio de Trabajo y Promoción del Empleo

IV. CRÉDITO Y DEPÓSITOS

1. Crédito

- En marzo, el crédito registró un aumento de 8,8 por ciento interanual, el cual significó un ritmo de crecimiento sustancialmente menor al registrado en similar mes del año pasado (22,0 por ciento). Esto obedece, en parte, al elevado nivel de mora que registra la región, lo que indujo al sistema financiero a ser más cauto en el otorgamiento de préstamos.

CUADRO N° 7
CRÉDITO
 (Saldos en millones de nuevos soles)

	Saldos en millones de nuevos soles		Tasa de crecimiento (%)	
	feb-15	mar-15	Mes	12 Meses
Banco de la Nación	66	67	0.8	10.4
Agrobanco	45	46	3.2	42.8
Banca Múltiple	112	116	3.4	6.0
Instituciones No Bancarias	218	216	-1.1	4.5
Financieras	19	17	-10.9	4.5
Cajas Municipales	190	189	-0.3	4.1
Cajas Rurales	0	0	-	-
Edpymes	9	9	2.2	11.3
Arrendamiento Financiero	0	0	-	-
TOTAL	442	445	0.8	8.8
Empresas	328	330	0.7	10.1
Personas	114	115	0.9	5.2
Consumo	95	95	0.8	4.2
Hipotecario	19	19	1.3	10.5
MN	435	438	0.7	7.7
ME	7	7	4.6	196.1
ME (Mill. US\$)	2	2	4.6	196.1

Fuente: SBS y AFP.

Elaboración: BCRP, Sucursal Piura. Departamento de Estudios Económicos.

- Según tipo de moneda, el crédito en moneda nacional se expandió en 7,7 por ciento interanual, representando el 98,5 por ciento del total; por otra parte, las colocaciones en moneda extranjera se incrementaron en 196,1 por ciento desde una base reducida.

- Por tipo de institución, el crédito otorgado por la banca múltiple, que representa el 26,1 por ciento del total, mostró un crecimiento de 6,0 por ciento interanual, en tanto que las colocaciones de las instituciones no bancarias (48,5 por ciento del total) se incrementaron en 4,5 por ciento. De otro lado, el crédito otorgado por Agrobanco mostró una significativa expansión de 42,8 por ciento, pero partiendo de una base baja.

GRÁFICO Nº 4
EVOLUCIÓN DEL CRÉDITO 1/
(Variación % respecto a similar mes del año anterior)

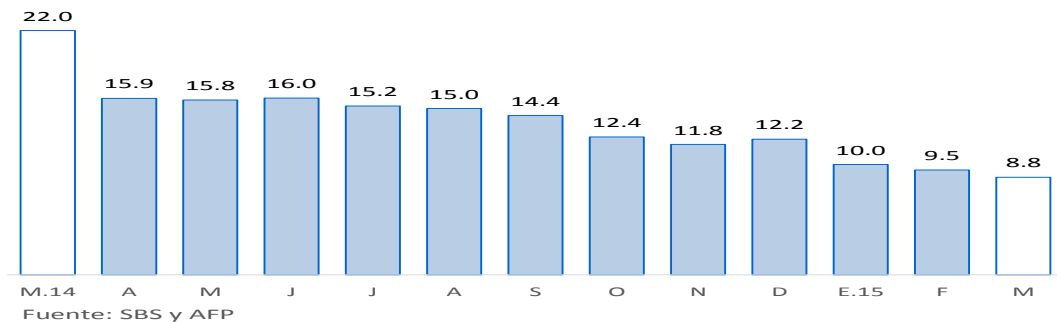

- En cuanto al tipo de crédito, el financiamiento a personas creció 5,2 por ciento, impulsado por la expansión del crédito de consumo e hipotecario (4,2 y 10,5 por ciento, respectivamente). Por otra parte, el financiamiento a empresas registró un crecimiento de 10,1 por ciento interanual.

GRÁFICO Nº 5
EVOLUCIÓN DEL TIPO DE CRÉDITO 1/
(Variación % respecto a similar mes del año anterior)

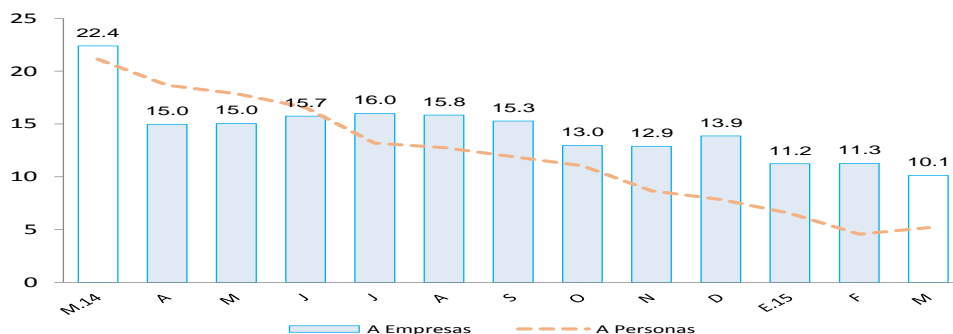

- La tasa de morosidad registrada en febrero fue de 6,0 por ciento, es decir, 0,7 puntos porcentuales más respecto al mismo mes de 2014. La morosidad de la banca múltiple fue de 9,5 por ciento; cajas municipales, 7,4 por ciento; Edpymes, 6,0 por ciento; Agrobanco, 1,7 por ciento y Banco de la Nación, 4,2 por ciento.

GRÁFICO Nº 6
TASA DE MOROSIDAD



Fuente: Superintendencia de Banca, Seguros y AFP (SBS).
Elaboración: BCRP - Sucursal Piura. Departamento de Estudios Económicos



2. Depósitos

- En marzo, los depósitos en las instituciones financieras aumentaron 33,7 por ciento interanual.
- Por tipo de moneda, los depósitos en nuevos soles crecieron 34,1 por ciento interanual, mientras que los depósitos en moneda extranjera lo hicieron en 19,8 por ciento. La tasa de dolarización de los depósitos en el mes bajo análisis fue de 2,9 por ciento, inferior en 0,4 puntos porcentuales a la tasa registrada en similar período del año pasado.

CUADRO Nº 8
DEPÓSITOS 1/
(Saldos en millones de nuevos soles)

	Saldos en millones de nuevos soles		Tasa de crecimiento (%)	
	Feb-15	Mar-15	Mes	12 Meses
Banco de la Nación	171	170	-0.8	28.3
Banca Múltiple	77	78	2.3	52.2
Instituciones No Bancarias	58	59	1.3	28.3
Financieras	1	1	8.5	-17.8
Cajas Municipales	56	57	1.1	30.2
Cajas Rurales	0	0	-	-
TOTAL	306	307	0.3	33.7
Vista	108	119	10.2	32.9
Ahorro	173	163	-5.8	38.4
A plazo	25	25	0.4	11.8
MN	297	298	0.3	34.1
ME	9	9	1.1	19.8
ME (Mill. US\$)	3	3	1.1	19.8

Fuente: SBS y AFP.

Elaboración: BCRP, Sucursal Piura. Departamento de Estudios Económicos.

- Según tipo de depósito, los ahorros corrientes, que representan el 53,1 por ciento del total, mostraron una expansión interanual de 38,4 por ciento, mientras que los depósitos a plazo crecieron en 11,8 por ciento y los depósitos a la vista, en 32,9 por ciento.
- Por tipo de instituciones, los depósitos en el Banco de la Nación, que concentra el 55,4 por ciento del total, aumentaron en 28,3 por ciento interanual. Asimismo, las captaciones en la banca múltiple y en las instituciones no bancarias se incrementaron en 52,2 y 28,3 por ciento, respectivamente.

GRÁFICO Nº 7
CRECIMIENTO DE LOS DEPÓSITOS 1/
(Variación % nominal respecto a similar mes del año anterior)

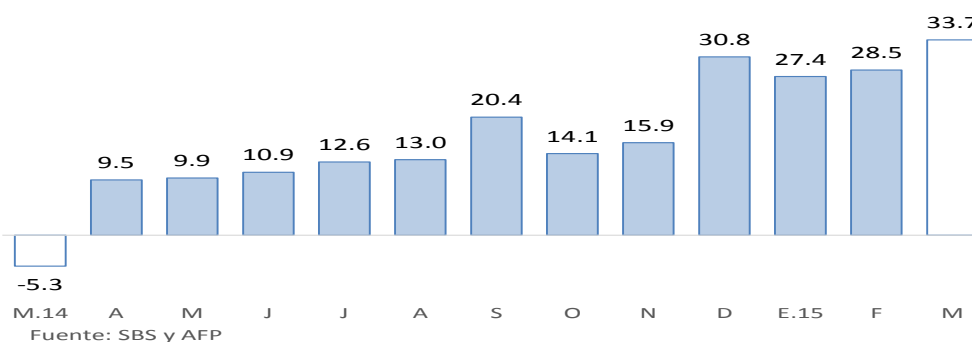

V. GASTO PÚBLICO NO FINANCIERO

1. Gasto corriente no financiero

- En marzo, el gasto público corriente no financiero se incrementó en 14,9 por ciento respecto del mismo mes del año anterior. Este desempeño obedeció al mayor gasto del Gobierno Nacional (9,5 por ciento interanual), Gobierno Regional (25,0 por ciento) y Gobiernos Locales (11,8 por ciento). En el primer trimestre, el gasto corriente se expandió en 16,6 por ciento con relación a similar período del año previo, siendo determinante el notable aumento en el Gobierno Nacional (55,6 por ciento).

CUADRO Nº 9
GASTO PÚBLICO 1/2
(Millones de nuevos soles)

	MARZO			ENERO - MARZO		
	2014	2015	Var.% real	2014	2015	Var.% real
Gobierno Nacional	37	42	9.5	59	94	55.6
Gobierno Regional	23	29	25.0	86	87	-2.1
Gobiernos Locales	8	10	11.8	23	21	-12.7
TOTAL	68	81	14.9	168	202	16.6

1/ Información actualizada al 31 de marzo de 2015.

2/ Comprende el gasto en remuneraciones, pensiones, bienes y servicios.

Fuente: Ministerio de Economía y Finanzas.

Elaboración: BCRP, Sucursal Piura. Departamento de Estudios Económicos.

2. Gasto de capital

- En marzo, la inversión pública bordeó los S/.44 millones, siendo menor en 3,3 por ciento a la ejecutada en similar mes del año pasado. Este comportamiento se explica por la contracción en el gasto de capital del Gobierno Nacional (-8,0 por ciento) y del Gobierno Regional (-37,3 por ciento); en contraste, la inversión de los Gobiernos Locales se duplicó pero sin compensar la caída en las otras instancias gubernamentales. En el primer trimestre, la caída de la inversión pública fue del 7,8 por ciento, lo cual radicó en la reducción a la mitad de lo ejecutado por el Gobierno Regional.

CUADRO Nº 10
INVERSIÓN PÚBLICA 1/ 2/
(Millones de nuevos soles)

	MARZO			ENERO - MARZO		
	2014	2015	Var.% real	2014	2015	Var.% real
Gobierno Nacional	14	14	-8.0	29	39	31.3
Gobierno Regional	22	14	-37.3	41	21	-50.3
Gobiernos Locales	8	16	100.5	17	23	28.3
Inversión Pública	44	44	-3.3	87	83	-7.8

1/ Información actualizada al 31 de marzo de 2015.

2/ Comprende la adquisición de activos no financieros.

Fuente: Ministerio de Economía y Finanzas.

Elaboración: BCRP, Sucursal Piura. Departamento de Estudios Económicos.

- En cuanto al avance de la inversión pública, al finalizar el primer trimestre, éste representa el 11,4 por ciento del Presupuesto Institucional Modificado (PIM). El Gobierno Nacional registra una ejecución del 10,8 por ciento; el Gobierno Regional, del 10,9 por ciento y los Gobiernos Locales, del 13,5 por ciento.



GRÁFICO Nº 8
CRECIMIENTO DE LA INVERSIÓN PÚBLICA 1/
 (Variación % real)

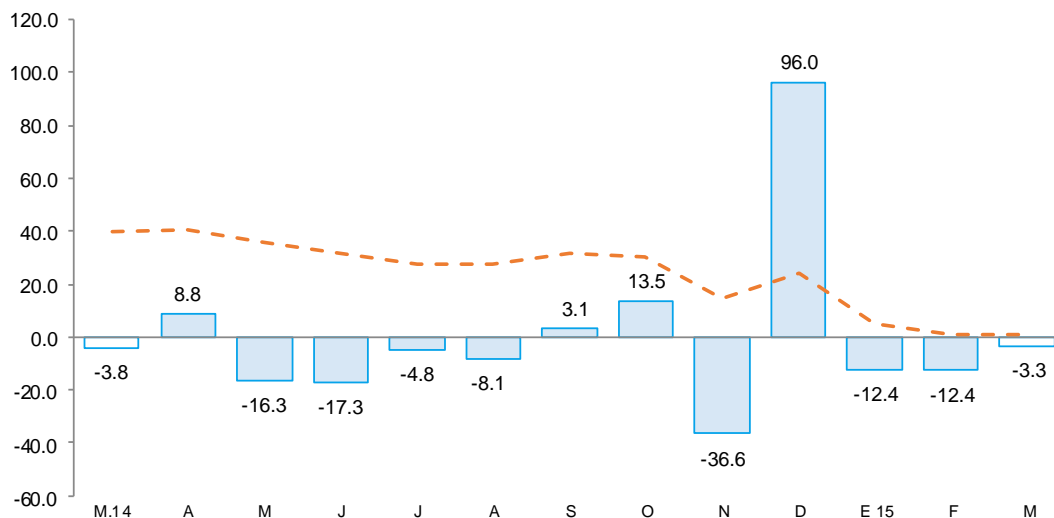

Fuente: Ministerio de Economía y Finanzas (MEF)

- El Gobierno Nacional mostró una menor ejecución en concesiones viales, que en marzo del año pasado registraron un desembolso del orden de los S/.10,8 millones y en similar mes de este año sólo llegaron a los S/.1,2 millones; no obstante, esto fue compensado por la mayor ejecución en instalaciones educativas y médicas, cuyo gasto se incrementó de S/.0,1 millones a S/.10,0 millones.
- Con relación al Gobierno Regional, se observó menor inversión en instalaciones médicas (-97,8 por ciento), infraestructura agrícola (-96,6 por ciento), agua y saneamiento (-91,4 por ciento) y obras diversas (-75,0 por ciento).
- Por su parte, la inversión de los Gobiernos Locales se expandió en instalaciones educativas (291,7 por ciento interanual), en cuyo caso se pasó de S/.1,2 a S/.4,7 millones; asimismo, en infraestructura vial se registró un incremento del 6,7 por ciento, con un desembolso de S/.1,6 millones; por último, en infraestructura agrícola, el proyecto más importante fue el del sistema de riego de Rumichaca – Bongara (S/2,0 millones).

VI. ANEXOS



ANEXO 1

**AMAZONAS: PRODUCCIÓN AGROPECUARIA 1/
(TM)**

	2014										2015			AGRÍCOLA
	MAR	ABR	MAY	JUN	JUL	AGO	SEP	OCT	NOV	DIC	ENE	FEB	MAR	
AGRÍCOLA														
Arroz	36 934	41 143	37 083	38 594	36 423	25 004	28 148	14 990	9 246	21 339	25 829	24 774	48 574	Arroz
Cacao	324	546	578	695	614	464	424	313	248	216	190	223	532	Cacao
Café	60	5 509	6 018	10 366	5 796	3 951	2 357	6	0	0	0	0	4 297	Café
Caña de azúcar	10 349	10 415	12 131	10 334	10 305	10 000	10 459	11 092	10 695	9 687	10 766	10 514	9 982	Caña de azúcar
Frijol g/s	188	161	228	518	1 323	2 422	65	71	8	135	418	658	136	Frijol g/s
Limón Sutil	546	553	540	597	601	565	564	538	577	614	526	554	574	Limón Sutil
Maíz Amiláceo	2	5	315	924	2 138	2 535	80	53	0	189	9	406	34	Maíz Amiláceo
Maíz Amarillo Duro	1 993	7 300	4 726	4 278	3 992	2 431	485	485	250	659	1 300	1 157	1 858	Maíz Amarillo Duro
Maíz choclo	1 093	1 848	1 584	798	15	0	30	64	55	305	378	372	1 623	Maíz choclo
Naranja	440	469	856	863	977	484	374	304	285	277	372	418	749	Naranja
Olluco	7	43	190	350	249	187	42	54	73	111	20	58	71	Olluco
Papa	3 713	2 564	4 766	8 277	8 290	7 506	7 223	6 237	3 748	2 135	2 346	3 832	3 437	Papa
Pastos	222 338	215 210	260 911	214 367	219 464	219 478	210 460	217 641	315 599	312 274	227 134	212 245	227 009	Pastos
Piña	793	832	847	734	738	776	838	744	755	727	864	839	836	Piña
Plátano	10 915	10 598	10 584	10 472	10 429	10 484	10 451	10 717	11 694	11 657	11 783	11 472	11 405	Plátano
Yuca	11 664	12 090	13 734	11 537	12 727	12 704	13 286	11 874	13 155	12 712	13 410	13 348	12 643	Yuca
PECUARIO														
Carne de ave ^{2/}	37	36	131	37	39	42	43	45	46	67	31	42	42	Carne de ave ^{2/}
Carne de caprino ^{2/}	11	11	11	11	12	11	11	11	11	12	12	11	12	Carne de caprino ^{2/}
Carne de ovino ^{2/}	15	15	16	17	15	16	17	19	18	25	19	19	17	Carne de ovino ^{2/}
Carne de porcino ^{2/}	165	158	167	266	266	262	271	288	165	204	164	168	169	Carne de porcino ^{2/}
Carne de vacuno ^{2/}	1 395	1 327	1 398	1 448	1 326	1 323	1 339	1 393	1 374	1 510	1 347	1 466	1 371	Carne de vacuno ^{2/}
Huevos	70	70	31	31	31	31	32	32	32	43	61	61	62	Huevos
Leche	6 769	6 714	6 822	6 219	6 244	6 134	5 844	6 112	6 099	6 615	6 827	6 317	7 067	Leche

1/ Cifras preliminares

2/ Peso neto

FUENTE: Dirección Regional de Agricultura

ELABORACIÓN: BCRP Sucursal Piura. Departamento de Estudios Económicos



ANEXO 2

AMAZONAS: PRODUCCIÓN MANUFACTURERA 1/
(Índice de volumen físico : 1998 = 100)

DESCRIPCIÓN	2014										2015			DESCRIPCIÓN
	MAR	ABR	MAY	JUN	JUL	AGO	SEP	OCT	NOV	DIC	ENE	FEB	MAR	
Manufactura Primaria														Manufactura Primaria
Diesel y Fuel Oil	0.5	0.0	0.0	0.0	0.0	0.0	0.0	0.0	0.0	20.2	18.5	0.0	7.4	Diesel y Fuel Oil
Gasolinas	44.4	0.0	63.5	0.0	0.0	0.0	0.0	0.0	0.0	35.8	40.5	38.8	0.0	Gasolinas
Turbo y Kerosene	0.0	0.0	0.0	0.0	0.0	0.0	0.0	0.0	0.0	0.0	0.0	0.0	0.0	Turbo y Kerosene
TOTAL	5.1	0.0	6.8	0.0	0.0	0.0	0.0	0.0	0.0	15.2	14.8	4.2	4.2	TOTAL

1/ Cifras Preliminares

FUENTE: PETROPERU

ELABORACIÓN: BCRP Sucursal Piura. Departamento de Estudios Económicos



ANEXO 3

AMAZONAS: PRODUCCIÓN MANUFACTURERA 1/
(Variación Porcentual)

DESCRIPCIÓN	2014										2015			DESCRIPCIÓN
	MAR	ABR	MAY	JUN	JUL	AGO	SEP	OCT	NOV	DIC	ENE	FEB	MAR	
Manufactura Primaria														Manufactura Primaria
Diesel y Fuel Oil	-99.4	-100.0	-100.0	-100.0	-100.0	-100.0	-100.0	-100.0	-100.0	-74.0	-47.5	n.d.	1337.1	Diesel y Fuel Oil
Gasolinas	-51.0	-100.0	8.0	-100.0	-100.0	-100.0	n.d.	n.d.	n.d.	-43.1	77.3	343.5	-100.0	Gasolinas
Turbo y Kerosene	n.d.	n.d.	n.d.	n.d.	-100.0	n.d.	n.d.	n.d.	n.d.	n.d.	n.d.	n.d.	n.d.	Turbo y Kerosene
TOTAL	-91.2	-100.0	-86.2	-100.0	-100.0	-100.0	-100.0	-100.0	-100.0	-69.9	-33.8	343.5	-17.3	TOTAL

1/ Variación mayor a 1000 por ciento.

FUENTE: PETROPERU

ELABORACION: BCRP. Sucursal Piura. Departamento de Estudios Económicos.



ANEXO 4

**AMAZONAS: EXPORTACIONES FOB POR GRUPOS DE PRODUCTO 1/
Millones de US\$**

TIPO	2014										2015			TIPO
	MAR	ABR	MAY	JUN	JUL	AGO	SEP	OCT	NOV	DIC	ENE	FEB	MAR	
I. Productos Tradicionales	0.0	0.5	0.0	0.0	0.0	0.1	0.1	0.2	0.3	0.7	0.3	0.5	0.0	I. Productos Tradicionales
Agropecuario	0.0	0.5	0.0	0.0	0.0	0.1	0.1	0.2	0.3	0.7	0.3	0.5	0.0	Agropecuario
II. Productos No Tradicionales	0.0	0.0	0.1	0.4	0.1	0.1	0.0	0.0	0.2	0.2	0.0	0.0	0.0	II. Productos No Tradicionales
Agropecuario	0.0	0.0	0.1	0.0	0.1	0.1	0.0	0.0	0.2	0.2	0.0	0.0	0.0	Agropecuario
Maderas y Papeles	0.0	0.0	0.0	0.0	0.0	0.0	0.0	0.0	0.0	0.0	0.0	0.0	0.0	Maderas y Papeles
Metal-Mecánico	0.0	0.0	0.0	0.0	0.0	0.0	0.0	0.0	0.0	0.0	0.0	0.0	0.0	Metal-Mecánico
Minería No Metálica	0.0	0.0	0.0	0.0	0.0	0.0	0.0	0.0	0.0	0.0	0.0	0.0	0.0	Minería No Metálica
Químico	0.0	0.0	0.0	0.4	0.0	0.0	0.0	0.0	0.0	0.0	0.0	0.0	0.0	Químico
Resto de No Tradicionales	0.0	0.0	0.0	0.0	0.0	0.0	0.0	0.0	0.0	0.0	0.0	0.0	0.0	Resto de No Tradicionales
Sidero-Metalúrgico y Joyería	0.0	0.0	0.0	0.0	0.0	0.0	0.0	0.0	0.0	0.0	0.0	0.0	0.0	Sidero-Metalúrgico y Joyería
Textil	0.0	0.0	0.0	0.0	0.0	0.0	0.0	0.0	0.0	0.0	0.0	0.0	0.0	Textil
TOTAL EXPORTACIONES	0.0	0.5	0.1	0.4	0.1	0.2	0.1	0.2	0.5	0.9	0.3	0.6	0.0	TOTAL EXPORTACIONES

1/ Cifras preliminares

FUENTE: SUNAT

ELABORACIÓN: BCRP Sucursal Piura. Departamento de Estudios Económicos



ANEXO 5

AMAZONAS: EXPORTACIONES DE PRODUCTOS NO TRADICIONALES 1/
(Millones de US\$)

TIPO	2014										2015			TIPO
	MAR	ABR	MAY	JUN	JUL	AGO	SEP	OCT	NOV	DIC	ENE	FEB	MAR	
Cacao	0.00	0.04	0.09	0.00	0.10	0.10	0.00	0.00	0.18	0.18	0.00	0.03	0.00	Cacao
Otros prod.agropec. no tradicionales	0.00	0.00	0.00	0.00	0.00	0.00	0.00	0.02	0.02	0.00	0.03	0.00	0.00	Otros prod.agropec. no tradicionales
AGROPECUARIO	0.00	0.04	0.09	0.00	0.10	0.10	0.00	0.02	0.20	0.18	0.03	0.03	0.00	AGROPECUARIO
OTROS NO TRADICIONALES	0.00	0.00	0.02	0.39	0.00	0.00	0.00	0.00	0.00	0.00	0.00	0.00	0.00	OTROS NO TRADICIONALES
TOTAL EXPORTACIONES NO TRADICIONALES	0.00	0.04	0.12	0.39	0.10	0.10	0.00	0.02	0.20	0.18	0.03	0.03	0.00	TOTAL EXPORTACIONES NO TRADICIONALES

1/ Cifras preliminares

FUENTE: SUNAT www.sunat.gob.pe

ELABORACIÓN: BCRP Sucursal Piura. Departamento de Estudios Económicos



ANEXO 6

AMAZONAS: INGRESOS CORRIENTES DEL GOBIERNO CENTRAL 1/
(Millones de nuevos soles)

	2014										2015			
	MAR	ABR	MAY	JUN	JUL	AGO	SEP	OCT	NOV	DIC	ENE	FEB	MAR	
I. Ingresos Tributarios	2.7	3.0	2.9	3.0	2.6	2.7	3.0	3.1	3.1	4.3	4.3	2.9	2.9	I. Ingresos Tributarios
1. Impuestos a los ingresos	1.9	2.2	2.1	2.2	1.9	2.1	2.1	2.2	2.2	3.2	3.3	1.8	2.1	1. Impuestos a los ingresos
-Personas Naturales	0.4	0.5	0.4	0.4	0.4	0.4	0.4	0.5	0.6	0.6	1.0	0.4	0.4	-Personas Naturales
-Personas Jurídicas	1.1	1.0	1.0	1.1	1.1	1.3	1.3	1.5	1.4	2.4	2.2	1.3	1.1	-Personas Jurídicas
-Regularización	0.4	0.7	0.7	0.7	0.4	0.4	0.3	0.2	0.2	0.3	0.2	0.1	0.6	-Regularización
2. Impuestos a la Importación	0.0	0.0	0.0	0.0	0.0	0.0	0.0	0.0	0.0	0.0	0.0	0.0	0.0	2. Impuestos a la Importación
3. Impuestos General a las Ventas	0.4	0.3	0.3	0.3	0.3	0.3	0.4	0.4	0.4	0.4	0.4	0.3	0.3	3. Impuestos General a las Ventas
-Operaciones Internas	0.4	0.3	0.3	0.3	0.3	0.3	0.4	0.4	0.4	0.4	0.4	0.3	0.3	-Operaciones Internas
-Operaciones Externas	0.0	0.0	0.0	0.0	0.0	0.0	0.0	0.0	0.0	0.0	0.0	0.0	0.0	-Operaciones Externas
4. Impuestos Selectivo al Consumo	0.0	0.0	0.0	0.0	0.0	0.0	0.0	0.0	0.0	0.0	0.0	0.0	0.0	4. Impuestos Selectivo al Consumo
5. Otros ingresos tributarios	0.3	0.4	0.6	0.5	0.4	0.3	0.5	0.5	0.5	0.7	0.6	0.8	0.4	5. Otros ingresos tributarios
II. Ingresos No Tributarios	0.0	0.0	0.0	0.0	0.0	0.0	0.0	0.0	0.0	0.0	0.0	0.0	0.0	II. Ingresos No Tributarios
INGRESOS CORRIENTES (I+II)	2.7	3.0	2.9	3.0	2.6	2.7	3.0	3.1	3.1	4.3	4.3	2.9	2.9	INGRESOS CORRIENTES (I+II)

1/ En Términos Reales

FUENTE: SUNAT

ELABORACIÓN: BCRP Sucursal Piura. Departamento de Estudios Económicos



ANEXO 7

AMAZONAS: GASTOS NO FINANCIEROS DEL GOBIERNO NACIONAL
(Millones de nuevos soles)

	2014										2015			
	MAR	ABR	MAY	JUN	JUL	AGO	SET	OCT	NOV	DIC	ENE	FEB	MAR	
GASTOS NO FINANCIEROS	58.4	93.6	33.8	43.1	37.6	51.4	30.1	108.3	39.9	131.3	56.6	56.6	67.5	GASTOS NO FINANCIEROS
a. GASTOS CORRIENTES	43.9	26.5	25.5	31.3	21.7	40.9	20.4	34.1	24.4	59.0	39.7	48.4	52.7	a. GASTOS CORRIENTES
1. Personal y obligaciones sociales	7.8	7.7	7.8	8.3	9.5	8.0	7.8	8.2	7.7	9.4	14.4	14.1	14.1	1. Personal y obligaciones sociales
2. Pensiones y otras prestaciones sociales	0.5	0.7	0.4	0.3	0.5	0.3	0.3	0.4	0.4	0.9	0.0	0.3	0.4	2. Pensiones y otras prestaciones sociales
3. Bienes y servicios	28.8	7.7	6.2	6.2	11.1	7.0	10.0	10.5	15.5	11.9	7.7	15.7	27.4	3. Bienes y servicios
4. Donaciones y transferencias	2.0	1.3	0.4	0.4	0.4	5.0	1.1	0.0	0.6	0.0	16.2	7.1	4.2	4. Donaciones y transferencias
5. Otros gastos	4.8	9.1	10.7	16.0	0.2	20.7	1.2	15.0	0.2	36.8	1.4	11.2	6.6	5. Otros gastos
b. GASTOS DE CAPITAL	14.4	67.1	8.2	11.8	15.8	10.5	9.7	74.2	15.4	72.3	16.9	8.2	14.8	b. GASTOS DE CAPITAL
1. Adquisición de activos no financieros	14.4	67.1	8.2	11.7	15.5	10.2	9.7	74.2	15.4	62.5	16.9	8.2	13.7	1. Adquisición de activos no financieros
2. Otros gastos de capital	0.0	0.0	0.0	0.1	0.0	0.3	0.0	0.0	0.0	9.7	0.0	0.0	1.1	2. Otros gastos de capital

FUENTE: Ministerio de Economía y Finanzas.

ELABORACIÓN: BCRP Sucursal Plura. Departamento de Estudios Económicos



ANEXO 8

AMAZONAS: GASTOS NO FINANCIEROS DEL GOBIERNO REGIONAL
(Millones de nuevos soles)

	2014										2015			
	MAR	ABR	MAY	JUN	JUL	AGO	SEP	OCT	NOV	DIC	ENE	FEB	MAR	
GASTOS NO FINANCIEROS	44.5	45.4	41.3	39.0	55.6	47.2	51.0	53.6	72.1	130.6	30.5	34.1	43.3	GASTOS NO FINANCIEROS
a. GASTOS CORRIENTES	22.6	27.4	27.4	30.2	37.6	31.1	31.3	33.9	31.7	57.3	30.4	27.3	29.1	a. GASTOS CORRIENTES
1. Personal y obligaciones sociales	15.4	19.9	19.5	20.5	25.9	22.1	19.9	22.6	21.1	35.7	24.6	20.4	21.4	1. Personal y obligaciones sociales
2. Pensiones y otras prestaciones sociales	1.6	1.5	1.6	1.5	2.8	1.7	1.8	2.0	1.9	2.9	2.3	1.6	1.6	2. Pensiones y otras prestaciones sociales
3. Bienes y servicios	5.5	6.1	6.2	8.0	8.7	7.2	7.3	7.2	6.9	16.1	3.4	5.2	6.0	3. Bienes y servicios
4. Donaciones y transferencias	0.0	0.0	0.0	0.0	0.0	0.0	0.0	0.0	0.0	0.0	0.0	0.0	0.0	4. Donaciones y transferencias
5. Otros gastos	0.0	-0.1	0.1	0.1	0.2	0.1	2.3	2.2	1.7	2.6	0.1	0.1	0.1	5. Otros gastos
b. GASTOS DE CAPITAL	22.0	18.0	13.9	8.9	18.1	16.1	19.7	19.7	40.5	73.3	0.1	6.8	14.2	b. GASTOS DE CAPITAL
1. Adquisición de activos no financieros	22.0	18.0	13.9	8.9	18.1	16.1	19.7	19.7	40.5	73.3	0.1	6.8	14.2	1. Adquisición de activos no financieros
2. Otros gastos de capital	0.0	0.0	0.0	0.0	0.0	0.0	0.0	0.0	0.0	0.0	0.0	0.0	0.0	2. Otros gastos de capital

FUENTE: Ministerio de Economía y Finanzas.

ELABORACIÓN: BCRP Sucursal Piura. Departamento de Estudios Económicos



ANEXO 9

AMAZONAS: GASTOS NO FINANCIEROS DE LOS GOBIERNOS LOCALES
(Millones de nuevos soles)

	2014										2015			
	MAR	ABR	MAY	JUN	JUL	AGO	SEP	OCT	NOV	DIC	ENE	FEB	MAR	
GASTOS NO FINANCIEROS	16.8	16.0	19.0	18.8	23.8	19.1	33.4	39.9	47.2	143.6	5.8	12.6	26.0	GASTOS NO FINANCIEROS
a. GASTOS CORRIENTES	8.4	8.8	10.3	8.8	9.9	8.2	9.3	8.1	8.5	18.8	4.2	7.3	9.8	a. GASTOS CORRIENTES
1. Personal y obligaciones sociales	1.8	2.0	1.8	1.9	2.3	1.9	1.7	1.7	2.0	2.7	1.5	2.9	2.2	1. Personal y obligaciones sociales
2. Pensiones y otras prestaciones sociales	0.4	0.8	0.6	0.8	0.8	0.8	0.9	1.1	0.9	1.4	0.1	0.1	0.5	2. Pensiones y otras prestaciones sociales
3. Bienes y servicios	6.1	5.8	7.7	5.9	6.5	5.0	6.0	4.4	5.1	12.8	2.5	4.2	6.9	3. Bienes y servicios
4. Donaciones y transferencias	0.0	0.2	0.0	0.2	0.1	0.2	0.6	0.7	0.5	1.7	0.0	0.0	0.0	4. Donaciones y transferencias
5. Otros gastos	0.1	0.0	0.1	0.1	0.1	0.3	0.1	0.1	0.1	0.2	0.1	0.1	0.2	5. Otros gastos
b. GASTOS DE CAPITAL	8.4	7.1	8.7	10.0	13.9	10.9	24.1	31.8	38.8	124.8	1.6	5.3	16.2	b. GASTOS DE CAPITAL
1. Adquisición de activos no financieros	7.8	6.6	8.3	9.4	13.4	10.6	23.7	31.5	38.4	124.5	1.6	5.3	16.2	1. Adquisición de activos no financieros
2. Otros gastos de capital	0.5	0.6	0.3	0.6	0.5	0.3	0.4	0.3	0.4	0.3	0.0	0.0	0.0	2. Otros gastos de capital

FUENTE: Ministerio de Economía y Finanzas.

ELABORACIÓN: BCRP Sucursal Plura. Departamento de Estudios Económicos



ANEXO 12

AMAZONAS: CARTERA PESADA EN EL SISTEMA FINANCIERO
(En porcentajes)

ENTIDADES FINANCIERAS	2014											2015		ENTIDADES FINANCIERAS	
	FEB	MAR	ABR	MAY	JUN	JUL	AGO	SET	OCT	NOV	DIC	ENE	FEB		
A. BANCO DE LA NACIÓN	1.1	1.0	1.1	1.1	1.2	1.1	1.2	1.2	1.2	1.2	1.2	1.2	1.2	1.2	A. BANCO DE LA NACIÓN
B. AGROBANCO	1.2	1.3	1.2	1.0	0.7	0.7	0.7	0.7	1.6	1.8	1.9	1.9	1.7	B. AGROBANCO	
C. EMPRESAS BANCARIAS	8.0	6.7	7.4	8.1	9.2	8.9	9.1	10.1	9.9	9.6	9.0	9.1	9.5	C. EMPRESAS BANCARIAS	
D. INSTITUCIONES DE MICROFINANZAS														D. INSTITUCIONES DE MICROFINANZAS	
Cajas Municipales	6.7	6.7	6.3	6.5	6.4	6.8	7.2	7.6	7.7	8.0	7.1	7.7	7.4	Cajas Municipales	
Edpymes	8.0	7.9	6.7	7.1	7.5	7.3	7.7	7.2	6.0	6.0	6.3	6.0	6.0	Edpymes	
Financieras	2.1	2.0	1.7	1.3	1.7	1.7	2.0	2.3	3.3	3.5	3.7	4.4	4.7	Financieras	
TOTAL	5.3	5.0	5.0	5.2	5.4	5.4	5.7	6.0	6.2	6.3	5.8	6.1	6.0	TOTAL	

(SBS).

ELABORACIÓN: BCRP - Sucursal Piura. Departamento de Estudios Económicos