

BANCO CENTRAL DE RESERVA DEL PERÚ
SUCURSAL PIURA



AMAZONAS: Síntesis de Actividad Económica
Febrero 2015¹

Departamento de Estudios Económicos

El Banco Central de Reserva del Perú (BCRP) ha considerado presentar un conjunto de indicadores sectoriales de actividad económica con la finalidad de poder realizar el seguimiento del desempeño de la economía departamental. Para el sector real, se ha utilizado el Valor Bruto de Producción a precios del año 2007 para los sectores disponibles. Cabe señalar que a partir de enero 2014, el Instituto Nacional de Estadística (INEI) ha realizado el cambio de año base (de 1994 a 2007) para la construcción del Producto Bruto Interno (PBI) nacional, estando en elaboración la desagregación departamental. En la medida que se publique la referida información, el BCRP volvería a elaborar para cada departamento un indicador agregado de actividad económica.

¹ En el presente informe participaron Mario Alvarado Tabacchi, María Alama Salazar y Bersabeth Palacios Patrón

ÍNDICE

| | <i>Página</i> |
|--|---------------|
| RESUMEN EJECUTIVO..... | 3 |
| I. ACTIVIDAD PRODUCTIVA..... | 5 |
| 1. Actividad primaria..... | 5 |
| 1.1 Sector agropecuario..... | 5 |
| 2. Otros indicadores sectoriales..... | 6 |
| 2.1 Sector manufactura..... | 6 |
| 2.2 Sector construcción..... | 6 |
| 2.3 Arribos a los establecimientos de hospedaje..... | 7 |
| II. SECTOR EXTERNO..... | 8 |
| 1. Exportaciones..... | 8 |
| II. ASPECTO LABORAL..... | 7 |
| 1. Empleo..... | 7 |
| III. CRÉDITO Y DEPÓSITOS..... | 8 |
| 1. Créditos..... | 8 |
| 2. Depósitos..... | 10 |
| IV. GASTO PÚBLICO NO FINANCIERO..... | 11 |
| 1. Gasto corriente no financiero..... | 11 |
| 2. Gasto de capital..... | 11 |
| V. ANEXOS..... | 13 |



RESUMEN EJECUTIVO

Principales hechos de importancia

- En febrero, la **actividad agropecuaria** creció en 7,2 por ciento respecto de similar mes del año pasado.
- En cuanto a los **otros indicadores** de actividad económica en la región, se expandió la producción industrial (343,5 por ciento), despachos de cemento (72,8 por ciento), arribos a establecimientos de hospedaje (31,6 por ciento) y crédito (9,5 por ciento). Por el contrario, retrocedió la inversión pública (-12,4 por ciento).
- La **Cooperativa Cafetalera Bagua Grande** está invirtiendo actualmente S/.4 millones en la construcción de una planta de procesamiento. Igualmente, **APROCAM**, dedicada al café y cacao, ha desembolsado S/.700 mil en la ampliación de infraestructura.

Actividad primaria

- En febrero, la **actividad agropecuaria** creció en 7,2 por ciento respecto de similar mes del año pasado debido a la expansión en la producción agrícola (7,4 por ciento) y pecuaria (6,1 por ciento). El desempeño positivo del sub-sector agrícola obedeció principalmente a la mayor producción de arroz (11,2 por ciento) y yuca (10,1 por ciento). En la actividad pecuaria, fue gravitante la mayor producción de carne de vacuno (6,7 por ciento) y leche (5,8 por ciento).

Otros indicadores de actividad económica

- En febrero, la actividad de **refinación de petróleo** se expandió en 343,5 por ciento respecto de análogo mes del año pasado, consolidando así la senda de recuperación iniciada hace dos meses luego de una prolongada paralización de la Refinería El Milagro.
- En el mes bajo análisis, los **despachos de cemento** crecieron en 72,8 por ciento con relación a febrero del año pasado. Fue gravitante la expansión en la inversión mensual del Gobierno Nacional en infraestructura educativa y de salud; asimismo, influyó la inversión de algunos sectores productivos (en particular, el cafetalero). En el primer bimestre, los despachos de cemento aumentaron en 46,8 por ciento.
- El número de **arribos a establecimientos de hospedaje** se expandió en 31,6 por ciento interanual. Este resultado obedeció a la mayor llegada de visitantes nacionales (31,6 por ciento) y extranjeros (31,8 por ciento).
- El **crédito** aumentó en 9,5 por ciento respecto a febrero del año pasado. El financiamiento a empresas se expandió en 11,3 por ciento y el financiamiento a personas, en 4,6 por ciento.
- Por su parte, la inversión pública fue menor en 12,4 por ciento a la ejecutada en similar mes del año pasado. Este comportamiento se explica por la contracción en el gasto de capital del Gobierno Regional (-37,5 por ciento) y de los Gobiernos Locales (-18,5 por ciento).

CUADRO N° 1
OTROS INDICADORES DE ACTIVIDAD ECONÓMICA
 (Variación % respecto a similar mes del año anterior)

| | Sep.14 | Oct.14 | Nov.14 | Dic.14 | Ene.15 | Feb.15 |
|--|----------|----------|----------|---------|---------|---------|
| Producción industrial 1/ | ↓ -100.0 | ↓ -100.0 | ↓ -100.0 | ↓ -69.9 | ↓ -33.8 | ↑ 343.5 |
| Despachos de cemento 1/ | ↑ 10.4 | ↑ 68.8 | ↑ 83.4 | ↑ 70.7 | ↑ 26.0 | ↑ 72.8 |
| Arribos a establecimientos de hospedaje 1/ | ↓ -1.1 | ↑ 8.5 | ↑ 1.7 | ↓ -1.4 | ↑ 9.9 | ↑ 31.6 |
| Crédito 2/ | ↑ 14.4 | ↑ 12.4 | ↑ 11.8 | ↑ 12.2 | ↑ 10.0 | ↑ 9.5 |
| Crédito de consumo 2/ | ↓ -15.1 | ↓ -13.0 | ↑ 8.5 | ↑ 6.6 | ↑ 5.9 | ↑ 3.6 |
| Crédito hipotecario 2/ | ↑ 16.2 | ↑ 62.3 | ↑ 9.7 | ↑ 12.5 | ↑ 10.0 | ↑ 9.5 |
| Inversión pública 1/ | ↑ 3.1 | ↑ 13.5 | ↓ -36.6 | ↑ 96.0 | ↓ -12.4 | ↓ -12.4 |

1/ En términos reales.

2/ En términos nominales.

Fuentes: Petroperu, Cementos Selva, Ministerio de Trabajo, SBS y MEF.

I. ACTIVIDAD PRODUCTIVA

1. Actividad primaria

1.1 Sector agropecuario

- En febrero, la actividad agropecuaria creció en 7,2 por ciento respecto de similar mes del año pasado debido a la expansión en la producción agrícola (7,4 por ciento) y pecuaria (6,1 por ciento). El desempeño positivo del sub-sector agrícola obedeció principalmente a la mayor producción de arroz (11,2 por ciento) y yuca (10,1 por ciento). En la actividad pecuaria, fue gravitante la mayor producción de carne de vacuno (6,7 por ciento) y leche (5,8 por ciento).

CUADRO N° 2
SECTOR AGROPECUARIO 1/
(Toneladas)

| Subsectores | Estructura Porcentual 2013 2/ | FEBRERO | | | ENERO-FEBRERO | | |
|--|-------------------------------------|---------|---------|-------------|---------------|---------|-------------|
| | | 2014 | 2015 | Var.% | 2014 | 2015 | Var.% |
| AGRÍCOLA | 90.17 | | | 7.4 | | | 4.1 |
| Orientada al mercado externo y agroindustria 2/ | 24.80 | | | 11.2 | | | 15.4 |
| Café | 18.98 | 0 | 0 | n.d. | 0 | 5 | n.d. |
| Cacao | 2.60 | 217 | 223 | 2.9 | 376 | 413 | 9.9 |
| Caña de azúcar | 1.14 | 10 828 | 10 514 | -2.9 | 21 061 | 21 246 | 0.9 |
| Maíz amarillo duro | 2.08 | 793 | 1 157 | 45.8 | 1 758 | 2 462 | 40.0 |
| Orientada al mercado interno 2/ | 65.37 | | | 7.2 | | | 3.6 |
| Arroz | 31.25 | 22 287 | 24 774 | 11.2 | 51 093 | 50 603 | -1.0 |
| Frijol grano seco | 1.55 | 546 | 658 | 20.5 | 845 | 1 076 | 27.3 |
| Limón | 0.34 | 559 | 554 | -0.8 | 1 067 | 1 080 | 1.2 |
| Maíz amiláceo | 0.84 | 277 | 406 | 46.6 | 277 | 415 | 49.8 |
| Maíz choclo | 0.50 | 426 | 372 | -12.6 | 786 | 751 | -4.6 |
| Naranja | 0.31 | 408 | 418 | 2.6 | 776 | 790 | 1.8 |
| Papa | 3.66 | 3 114 | 3 832 | 23.0 | 5 524 | 6 165 | 11.6 |
| Pastos | 15.29 | 221 656 | 212 245 | -4.2 | 413 852 | 439 380 | 6.2 |
| Piña | 0.48 | 990 | 839 | -15.3 | 1 895 | 1 703 | -10.1 |
| Plátano | 5.76 | 10 913 | 11 472 | 5.1 | 22 173 | 23 262 | 4.9 |
| Yuca | 5.39 | 12 124 | 13 348 | 10.1 | 23 826 | 26 756 | 12.3 |
| PECUARIO | 9.83 | | | 6.1 | | | 4.3 |
| Carne de Ave 3/ | 0.16 | 35 | 39 | 9.3 | 66 | 70 | 5.2 |
| Huevo | 0.36 | 72 | 71 | -0.5 | 145 | 143 | -1.3 |
| Carne de vacuno 3/ | 4.00 | 1 374 | 1 466 | 6.7 | 2 698 | 2 813 | 4.2 |
| Leche | 4.78 | 5 968 | 6 317 | 5.8 | 12 523 | 13 144 | 5.0 |
| Carne de Ovino 3/ | 0.05 | 16 | 16 | 2.8 | 30 | 32 | 7.5 |
| Carne de Porcino 3/ | 0.45 | 159 | 168 | 5.5 | 327 | 327 | 0.0 |
| Carne de Caprino 3/ | 0.03 | 11 | 11 | 1.5 | 22 | 23 | 2.1 |
| SECTOR AGROPECUARIO | 100.00 | | | 7.2 | | | 4.2 |

1/ Cifras preliminares

2/ A precios de 2007

3/ Peso neto

Fuente: Ministerio de Agricultura y Riego

Elaboración: BCRP, Sucursal Piura. Departamento de Estudios Económicos

- En el primer bimestre, el sector creció 4,2 por ciento respecto de similar período del año previo. Fue determinante la mayor producción de pastos (6,2 por ciento) y yuca (12,3 por ciento), ya que, por el contrario, las cosechas de arroz se redujeron ligeramente en 1,0 por ciento.
- En los siete primeros meses de la campaña agrícola, se instalaron un total de 74,9 miles de hectáreas de cultivos transitorios, lo que implicó una expansión de 8,6 por ciento respecto de similar período de la campaña anterior. Este comportamiento respondió básicamente al incremento en las siembras de yuca (946,7 por ciento) y maíz amiláceo (32,2 por ciento).

CUADRO N° 3
SUPERFICIE SEMBRADA 1/
(Hectáreas)

| CULTIVO | CAMPAÑA AGRÍCOLA 2/ | | Variación | |
|------------------------------|---------------------|---------------|--------------|-------------|
| | 2013-2014 | 2014-2015 | Absoluta | Porcentual |
| CULTIVOS TRANSITORIOS | 69 004 | 74 938 | 5 934 | 8.6 |
| Arroz | 33 767 | 34 879 | 1 113 | 3.3 |
| Frijol G/S | 7 841 | 9 400 | 1 559 | 19.9 |
| Maíz Amarillo Duro | 9 849 | 9 755 | - 94 | -1.0 |
| Maíz Amiláceo | 7 610 | 10 059 | 2 449 | 32.2 |
| Maíz Choclo | 947 | 860 | - 87 | -9.2 |
| Olluco | 162 | 187 | 25 | 15.1 |
| Papa | 2 054 | 2 235 | 181 | 8.8 |
| Yuca | 608 | 6 359 | 5 751 | 946.7 |
| Otros | 6 168 | 1 205 | -4 963 | -80.5 |
| CULTIVOS PERMANENTES | 1 008 | 1 321 | 313 | 31.0 |
| Café | 477 | 985 | 508 | 0.0 |
| Cacao | 105 | 6 | - 100 | -94.8 |
| Plátano | 426 | 330 | - 96 | -22.5 |
| Total | 70 012 | 76 258 | 6 246 | 39.6 |

1/ Cifras preliminares

2/ De agosto 2014 a febrero 2015

FUENTE: MINAGRI

2. Otros indicadores sectoriales

2.1 Sector manufactura

- En febrero, la actividad de refinación de petróleo se expandió en 343,5 por ciento respecto de análogo mes del año pasado, consolidando así la senda de recuperación iniciada hace dos meses luego de una prolongada paralización de la Refinería El Milagro. En el primer bimestre, la caída fue de 18,6 por ciento con relación a igual período del año previo.

CUADRO N° 4
SECTOR MANUFACTURA 1/
(Variación % real respecto a similar periodo del año anterior)

| Ramas de actividad | Estructura | FEBRERO | ENERO-FEBRERO |
|-----------------------------|-----------------------|--------------|---------------|
| | porcentual 2013 2/ | Var % | Var. % |
| MANUFACTURA PRIMARIA | 100.0 | 343.5 | -18.6 |
| Derivados de petróleo | 100.0 | 343.5 | -18.6 |
| SECTOR MANUFACTURA | 100.0 | 343.5 | -18.6 |

1/ Cifras preliminares.

2/ A precios de 2007.

Fuente: PETROPERÚ

2.2 Sector construcción

- En el mes bajo análisis, los despachos de cemento crecieron en 72,8 por ciento con relación a febrero del año pasado. Fue gravitante la expansión en la inversión mensual del Gobierno Nacional en infraestructura educativa y de salud; asimismo, influyó la inversión de algunos sectores productivos (en particular, el cafetalero). En el primer bimestre, los despachos de cemento aumentaron en 46,8 por ciento.



GRÁFICO N° 1
CRECIMIENTO DE LOS DESPACHOS DE CEMENTO 1/
 (Variación % real respecto a similar mes del año anterior)

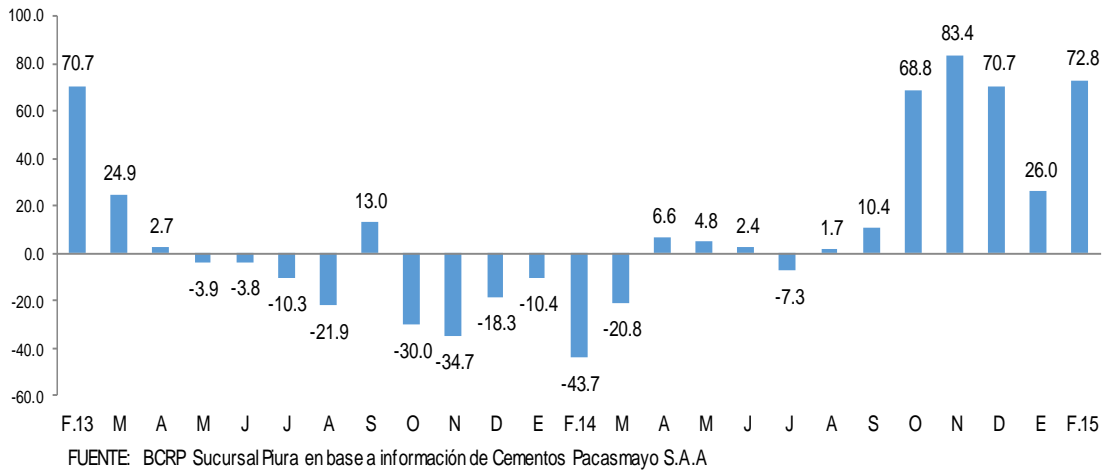

1/ Cifras preliminares para febrero de 2015.

2.3 Arribos a los establecimientos de hospedaje

- En febrero, el número de arribos a establecimientos de hospedaje se expandió en 31,6 por ciento respecto de similar mes del año anterior. Este resultado obedeció a la mayor llegada de visitantes nacionales (31,6 por ciento) y extranjeros (31,8 por ciento). En el primer bimestre, los arribos se expandieron en 28,6 por ciento con relación a análogo período del año previo.

GRÁFICO N° 2
CRECIMIENTO DE ARRIBOS A ESTABLECIMIENTOS DE HOSPEDAJE
 (Variación %)

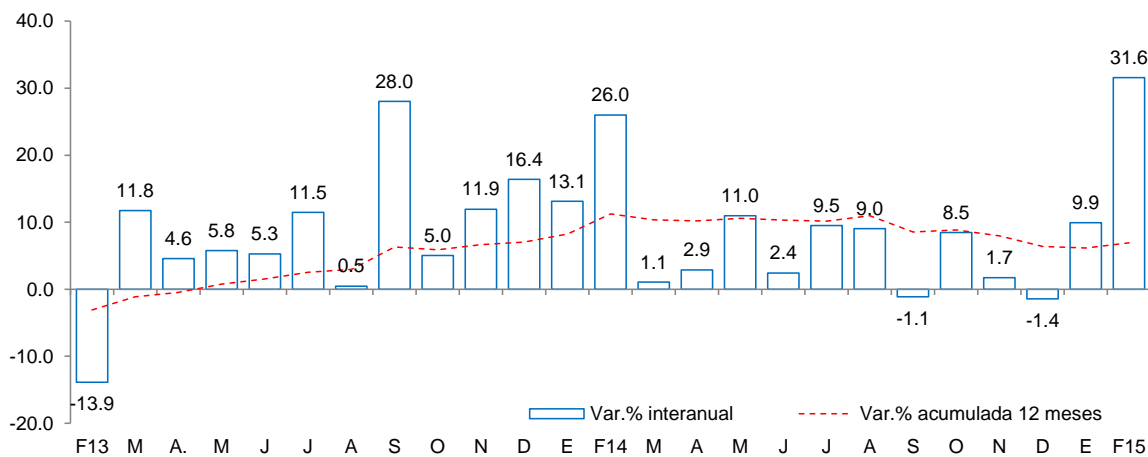

II. SECTOR EXTERNO

1. Exportaciones

- En febrero, las exportaciones de Amazonas fueron de US\$ 0,6 millones; es decir 323,8 por ciento más que las registradas en similar mes del año pasado. Las exportaciones tradicionales aumentaron en 342,7 por ciento mientras que las no tradicionales cayeron en 18,9 por ciento. El dinamismo de las primeras obedeció a los mayores envíos de café, aun cuando se trata de la temporada baja de este grano.
- En el primer bimestre del año 2015, las exportaciones llegaron a US\$0,9 millones, lo que significó un incremento de 71,1 por ciento en relación a las de similar período del año previo. Los principales destinos fueron: Alemania (33,5 por ciento), Suecia (30,3 por ciento), Bélgica (19,9 por ciento), Estados Unidos (10,1 por ciento) y China y México (3,1 por ciento cada uno).

CUADRO N° 5
EXPORTACIONES POR GRUPO DE PRODUCTOS 1/
(Valor FOB en millones de US\$)

| | Estructura % 2013 | FEBRERO | | | ENERO-FEBRERO | | |
|-----------------------------------|-------------------|------------|------------|--------------|---------------|------------|--------------|
| | | 2014 | 2015 | Var % | 2014 | 2015 | Var % |
| PRODUCTOS TRADICIONALES | 80.8% | 0.1 | 0.5 | 563.7 | 0.4 | 0.8 | 108.4 |
| Agropecuario | 80.8% | 0.1 | 0.5 | 563.7 | 0.4 | 0.8 | 108.4 |
| PRODUCTOS NO TRADICIONALES | 19.2% | 0.1 | 0.0 | -48.2 | 0.1 | 0.1 | -53.0 |
| Agropecuario | 18.3% | 0.0 | 0.0 | 14.4 | 0.1 | 0.1 | -38.1 |
| Otros | 0.9% | 0.0 | 0.0 | -100.0 | 0.0 | 0.0 | -100.0 |
| TOTAL EXPORTACIONES | 100.0% | 0.1 | 0.6 | 323.8 | 0.5 | 0.9 | 71.1 |

1/ Cifras preliminares

Fuente: SUNAT

Elaboración: BCRP Sucursal Piura. Departamento de Estudios Económicos

III. ASPECTOS LABORALES

1. Empleo

- En febrero, el empleo en la ciudad de Chachapoyas, en empresas privadas formales de 10 a más trabajadores, disminuyó en 6,4 por ciento con relación a análogo mes del año anterior. Este comportamiento se debió a la menor contratación de personal en el sector de servicios (-6,3 por ciento).

CUADRO N° 6
CIUDAD DE CHACHAPOYAS: ÍNDICE MENSUAL DE EMPLEO EN EMPRESAS PRIVADAS
FORMALES DE 10 Y MÁS TRABAJADORES POR RAMA DE ACTIVIDAD ECONÓMICA 1/
(Octubre 2010 = 100)

| Sectores | Febrero | | | Enero - Febrero | | |
|--|--------------|-------------|-------------|-----------------|-------------|-------------|
| | 2014 | 2015 | Var.% | 2014 | 2015 | Var.% |
| Extractiva 2/ | - | - | - | - | - | - |
| Industria manufacturera | 72.7 | 72.7 | 0.0 | 72.7 | 72.7 | 0.0 |
| Comercio | - | - | - | - | - | - |
| Transporte, almacenes y comunicaciones | 106.1 | 106.1 | 0.0 | 106.1 | 106.1 | 0.0 |
| Servicios 3/ | 106.9 | 100.1 | -6.3 | 108.7 | 100.8 | -7.2 |
| Total | 103.8 | 97.2 | -6.4 | 105.2 | 97.7 | -7.1 |

Nota: La información corresponde al primer día de cada mes.

1/ Cifras preliminares.

2/ Conformada por las subramas agricultura, pesca y minería.

3/ Conformada por las subramas servicios prestados a empresas, restaurantes y hoteles, establecimientos financieros, enseñanza, servicios sociales y comunales; y electricidad, gas y agua.

Fuente: MTPE - Encuesta Nacional de Variación del Empleo (ENVME)

Elaboración: BCRP, Sucursal Piura. Departamento de Estudios Económicos.



GRÁFICO N° 3
CIUDAD DE CHACHAPOYAS: EMPLEO FORMAL URBANO EN EMPRESAS DE 10 Y MÁS
TRABAJADORES
 (Variación % respecto de similar mes del año anterior)

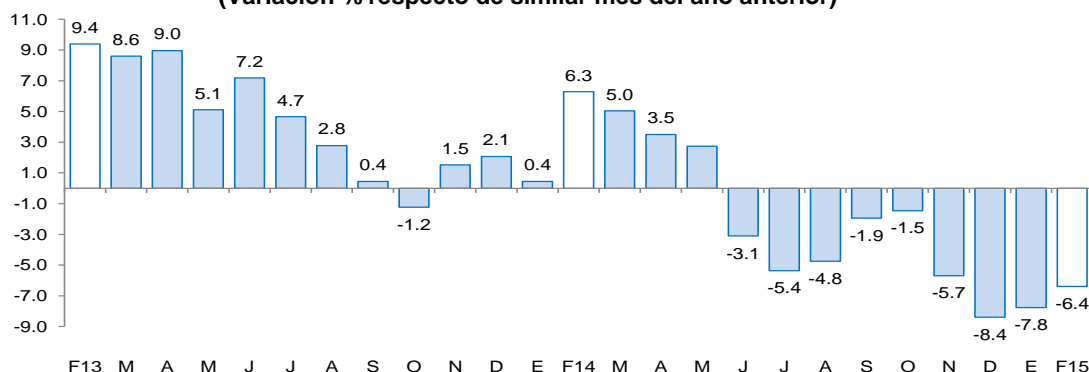

Fuente: Ministerio de Trabajo y Promoción del Empleo

IV. CRÉDITO Y DEPÓSITOS

1. Crédito

- En febrero, el crédito registró un aumento de 9,5 por ciento interanual, el cual significó un ritmo de crecimiento sustancialmente menor al registrado en similar mes del año pasado (23,9 por ciento). Esto obedece, en parte, al elevado nivel de mora que registra la región (5° puesto en el ranking nacional), lo que indujo al sistema financiero a ser más cauto en el otorgamiento de préstamos.
- Según tipo de moneda, el crédito en moneda nacional se expandió en 9,5 por ciento interanual, representando el 98,4 por ciento del total; por otra parte, las colocaciones en moneda extranjera se incrementaron en 167,3 por ciento desde una base reducida.
- Por tipo de institución, el crédito otorgado por la banca múltiple, que representa el 25,3 por ciento del total, mostró un crecimiento de 3,9 por ciento interanual, en tanto que las colocaciones de las instituciones no bancarias (49,3 por ciento del total) se incrementaron en 5,6 por ciento. De otro lado, el crédito otorgado por Agrobanco mostró una significativa expansión de 53,9 por ciento, pero partiendo de una base baja.

CUADRO N° 7
CRÉDITO
 (Saldos en millones de nuevos soles)

| | Saldos en millones de nuevos soles | | Tasa de crecimiento (%) | |
|-----------------------------------|------------------------------------|------------|-------------------------|-------------|
| | ene-15 | feb-15 | Mes | 12 Meses |
| Banco de la Nación | 67 | 66 | -0.3 | 11.0 |
| Agrobanco | 44 | 45 | 3.4 | 53.9 |
| Banca Múltiple | 112 | 112 | 0.6 | 3.9 |
| Instituciones No Bancarias | 214 | 218 | 2.0 | 5.6 |
| Financieras | 19 | 19 | 0.6 | 18.1 |
| Cajas Municipales | 186 | 190 | 2.1 | 4.4 |
| Cajas Rurales | 0 | 0 | - | - |
| Edpymes | 9 | 9 | 4.1 | 7.6 |
| Arrendamiento Financiero | 0 | 0 | - | - |
| TOTAL | 436 | 442 | 1.4 | 9.5 |
| Empresas | 321 | 328 | 2.1 | 11.3 |
| Personas | 114 | 114 | -0.4 | 4.6 |
| Consumo | 95 | 95 | -0.5 | 3.6 |
| Hipotecario | 19 | 19 | 0.2 | 9.5 |
| MN | 429 | 435 | 1.5 | 8.5 |
| ME | 7 | 7 | -1.3 | 167.3 |
| ME (Mill. US\$) | 2 | 2 | -1.3 | 167.3 |

Fuente: SBS y AFP.

Elaboración: BCRP, Sucursal Piura. Departamento de Estudios Económicos.

GRÁFICO Nº 4
EVOLUCIÓN DEL CRÉDITO 1/
(Variación % respecto a similar mes del año anterior)

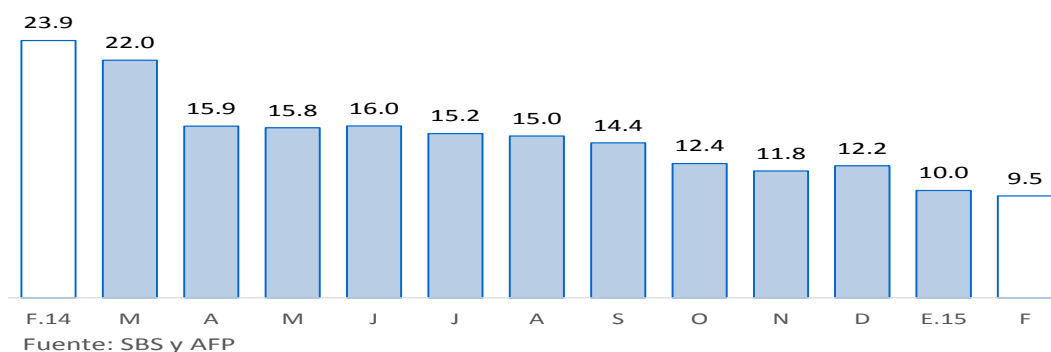

- En cuanto al tipo de crédito, el financiamiento a personas creció 4,6 por ciento, impulsado por la expansión del crédito de consumo e hipotecario (3,6 y 9,5 por ciento, respectivamente). Por otra parte, el financiamiento a empresas registró un crecimiento de 11,3 por ciento interanual.

GRÁFICO Nº 5
EVOLUCIÓN DEL TIPO DE CRÉDITO 1/
(Variación % respecto a similar mes del año anterior)

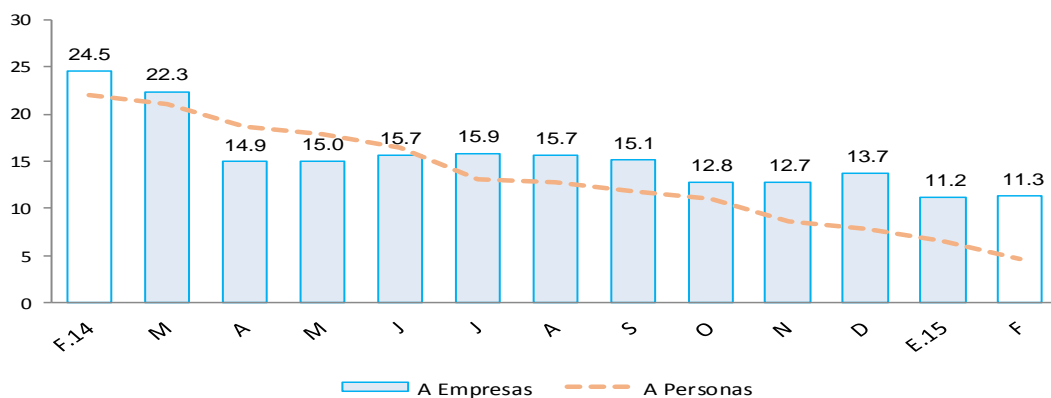

- La tasa de morosidad registrada en enero fue de 6,1 por ciento, es decir, 1,0 punto porcentual más respecto al mismo mes de 2014. La morosidad de la banca múltiple fue de 9,1 por ciento; cajas municipales, 7,7 por ciento; Edpymes, 6,0 por ciento; Agrobanco, 1,9 por ciento y Banco de la Nación, 1,2 por ciento.

GRÁFICO Nº 6
TASA DE MOROSIDAD

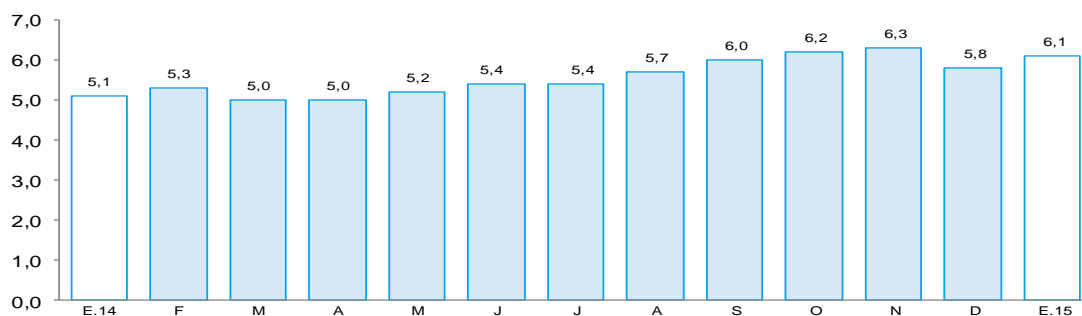

Fuente: Superintendencia de Banca, Seguros y AFP (SBS).
Elaboración: BCRP - Sucursal Piura. Departamento de Estudios Económicos

2. Depósitos

- En febrero, los depósitos en las instituciones financieras aumentaron 28,5 por ciento interanual.
- Por tipo de moneda, los depósitos en nuevos soles crecieron 28,8 por ciento interanual, mientras que los depósitos en moneda extranjera lo hicieron en 19,1 por ciento. La tasa de dolarización de los depósitos en el mes bajo análisis fue de 2,9 por ciento, superior en 0,2 puntos porcentuales a la tasa registrada en similar período del año pasado.

**CUADRO Nº 8
DEPÓSITOS 1/**
(Saldos en millones de nuevos soles)

| | Saldos en millones de nuevos soles | | Tasa de crecimiento (%) | |
|-----------------------------------|------------------------------------|------------|-------------------------|-------------|
| | ene-15 | feb-15 | Mes | 12 Meses |
| Banco de la Nación | 149 | 171 | 14.6 | 22.6 |
| Banca Múltiple | 83 | 77 | -7.9 | 49.9 |
| Instituciones No Bancarias | 59 | 58 | -2.6 | 22.7 |
| Financieras | 1 | 1 | -5.7 | -28.8 |
| Cajas Municipales | 58 | 56 | -2.5 | 24.8 |
| Cajas Rurales | 0 | 0 | - | - |
| TOTAL | 292 | 306 | 4.7 | 28.5 |
| Vista | 99 | 108 | 9.1 | 19.7 |
| Ahorro | 169 | 173 | 2.3 | 38.3 |
| A plazo | 24 | 25 | 3.6 | 9.7 |
| MN | 284 | 297 | 4.8 | 28.8 |
| ME | 8 | 9 | 2.3 | 19.1 |
| ME (Mill. US\$) | 3 | 3 | 2.3 | 19.1 |

Fuente: SBS y AFP.

Elaboración: BCRP, Sucursal Piura. Departamento de Estudios Económicos.

- Según tipo de depósito, los ahorros corrientes, que representan el 56,5 por ciento del total, mostraron una expansión interanual de 38,3 por ciento, mientras que los depósitos a plazo crecieron en 9,7 por ciento y los depósitos a la vista, en 19,7 por ciento.
- Por tipo de instituciones, los depósitos en el Banco de la Nación, que concentra el 55,9 por ciento del total, aumentaron en 22,6 por ciento interanual. Asimismo, las captaciones en la banca múltiple y en las instituciones no bancarias se incrementaron en 49,9 y 22,7 por ciento, respectivamente.

**GRÁFICO Nº 7
CRECIMIENTO DE LOS DEPÓSITOS 1/**
(Variación % nominal respecto a similar mes del año anterior)

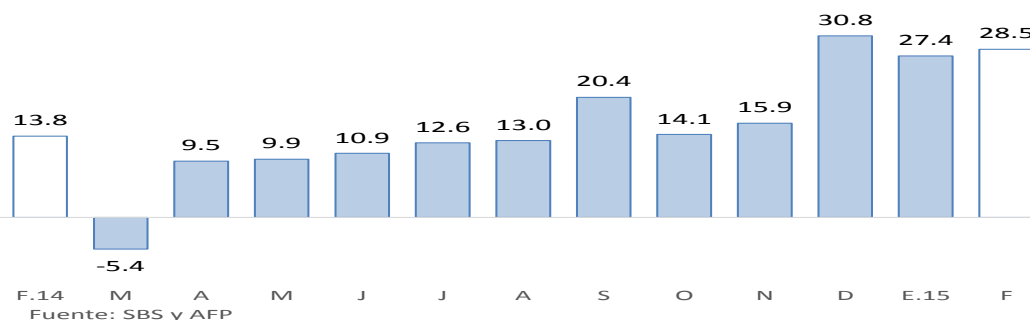

V. GASTO PÚBLICO NO FINANCIERO

1. Gasto corriente no financiero

- En enero, el gasto público corriente no financiero se incrementó en 39,6 por ciento respecto del mismo mes del año anterior. Este desempeño obedeció al mayor gasto del Gobierno Nacional (157,6 por ciento interanual). En el primer bimestre, el gasto corriente se expandió en 18,1 por ciento con relación a similar período del año previo, siendo determinante el notable aumento del Gobierno Nacional (135,6 por ciento).

CUADRO Nº 9
GASTO PÚBLICO 1/1/2
(Millones de nuevos soles)

| | FEBRERO | | | ENERO - FEBRERO | | |
|-------------------|-----------|-----------|-------------|-----------------|------------|-------------|
| | 2014 | 2015 | Var.% real | 2014 | 2015 | Var.% real |
| Gobierno Nacional | 11 | 30 | 157.6 | 22 | 52 | 135.6 |
| Gobierno Regional | 26 | 27 | 1.2 | 63 | 58 | -11.6 |
| Gobiernos Locales | 7 | 7 | -5.9 | 15 | 11 | -26.2 |
| TOTAL | 45 | 65 | 39.6 | 100 | 121 | 18.1 |

1/ Información actualizada al 28 de febrero de 2015.

2/ Comprende el gasto en remuneraciones, pensiones, bienes y servicios.

Fuente: Ministerio de Economía y Finanzas.

Elaboración: BCRP, Sucursal Piura. Departamento de Estudios Económicos.

2. Gasto de capital

- En febrero, la inversión pública bordeó los S/.20 millones, siendo menor en 12,4 por ciento a la ejecutada en similar mes del año pasado. Este comportamiento se explica por la contracción en el gasto de capital del Gobierno Regional (-37,5 por ciento) y de los Gobiernos Locales (-18,5 por ciento). En el primer bimestre, la caída de la inversión pública fue del 12,3 por ciento. Esto ocurrió en el contexto de renovación de la autoridad regional y gobiernos municipales desde inicios de este año.

CUADRO Nº 10
INVERSIÓN PÚBLICA 1/ 2/
(Millones de nuevos soles)

| | FEBRERO | | | ENERO - FEBRERO | | |
|--------------------------|-----------|-----------|--------------|-----------------|-----------|--------------|
| | 2014 | 2015 | Var.% real | 2014 | 2015 | Var.% real |
| Gobierno Nacional | 6 | 8 | 41.2 | 14 | 25 | 71.5 |
| Gobierno Regional | 11 | 7 | -37.5 | 19 | 7 | -65.2 |
| Gobiernos Locales | 6 | 5 | -18.5 | 10 | 7 | -30.3 |
| Inversión Pública | 23 | 20 | -12.4 | 43 | 39 | -12.3 |

1/ Información actualizada al 28 de febrero de 2015.

2/ Comprende la adquisición de activos no financieros.

Fuente: Ministerio de Economía y Finanzas.

Elaboración: BCRP, Sucursal Piura. Departamento de Estudios Económicos.

- En cuanto al avance de la inversión pública, en febrero, ésta representa el 5,3 por ciento del Presupuesto Institucional Modificado (PIM). El Gobierno Nacional alcanzó una ejecución del 5,8 por ciento; el Gobierno Regional, del 3,6 por ciento y los gobiernos locales, del 6,4 por ciento.

GRÁFICO Nº 8
CRECIMIENTO DE LA INVERSIÓN PÚBLICA 1/
 (Variación % real)

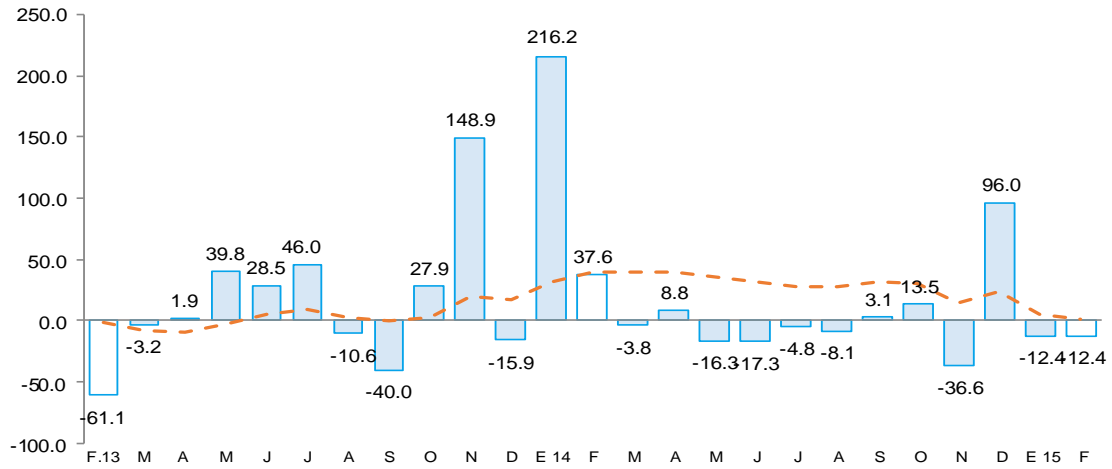

Fuente: Ministerio de Economía y Finanzas (MEF)

- En febrero, el Gobierno Nacional registró desembolsos por concesiones viales del orden de los S/3,4 millones frente a S/1,4 millones en similar mes del año anterior; asimismo, hubo avances en instalaciones médicas (S/1,7 millones) y en instalaciones educativas (S/0,7 millones).
- Con relación al Gobierno Regional, la inversión disminuyó por el menor gasto de capital en instalaciones educativas y médicas, así como en agua y saneamiento. Sin embargo, lo destinado a infraestructura vial pasó de S/3,1 a S/5,6 millones entre ambos períodos de referencia, merced a la construcción y rehabilitación de carreteras (S/2,6 millones), así como de caminos vecinales y trochas.
- Por su parte, el retroceso en la inversión mensual de los Gobiernos Locales se explica por el menor gasto de capital en agua y saneamiento (-72,0 por ciento interanual).



VI. ANEXOS



ANEXO 1

**AMAZONAS: PRODUCCIÓN AGROPECUARIA 1/
(TM)**

| | 2014 | | | | | | | | | | | 2015 | | |
|--------------------------------|---------|---------|---------|---------|---------|---------|---------|---------|---------|---------|---------|---------|---------|--------------------------------|
| | FEB | MAR | ABR | MAY | JUN | JUL | AGO | SEP | OCT | NOV | DIC | ENE | FEB | |
| AGRÍCOLA | | | | | | | | | | | | | | AGRÍCOLA |
| Arroz | 22 287 | 36 934 | 41 143 | 37 083 | 38 594 | 36 423 | 25 004 | 28 148 | 14 990 | 9 246 | 21 339 | 25 829 | 24 774 | Arroz |
| Cacao | 217 | 324 | 546 | 578 | 695 | 614 | 464 | 424 | 313 | 248 | 216 | 190 | 223 | Cacao |
| Café | 0 | 60 | 5 509 | 6 018 | 10 366 | 5 796 | 3 951 | 2 357 | 6 | 0 | 0 | 0 | 0 | Café |
| Caña de azúcar | 10 828 | 10 349 | 10 415 | 12 131 | 10 334 | 10 305 | 10 000 | 10 459 | 11 092 | 10 695 | 9 687 | 10 766 | 10 514 | Caña de azúcar |
| Frijol g/s | 546 | 188 | 161 | 228 | 518 | 1 323 | 2 422 | 65 | 71 | 8 | 135 | 418 | 658 | Frijol g/s |
| Limón Sutil | 559 | 546 | 553 | 540 | 597 | 601 | 565 | 564 | 538 | 577 | 614 | 526 | 554 | Limón Sutil |
| Maíz Amiláceo | 277 | 2 | 5 | 315 | 924 | 2 138 | 2 535 | 80 | 53 | 0 | 189 | 9 | 406 | Maíz Amiláceo |
| Maíz Amarillo Duro | 793 | 1 993 | 7 300 | 4 726 | 4 278 | 3 992 | 2 431 | 485 | 485 | 250 | 659 | 1 300 | 1 157 | Maíz Amarillo Duro |
| Maíz choclo | 431 | 1 093 | 1 848 | 1 584 | 798 | 15 | 0 | 30 | 64 | 55 | 305 | 378 | 372 | Maíz choclo |
| Naranja | 408 | 440 | 469 | 856 | 863 | 977 | 484 | 374 | 304 | 285 | 277 | 372 | 418 | Naranja |
| Olluco | 111 | 7 | 43 | 190 | 350 | 249 | 187 | 42 | 54 | 73 | 111 | 20 | 58 | Olluco |
| Papa | 3 114 | 3 713 | 2 564 | 4 766 | 8 277 | 8 290 | 7 506 | 7 223 | 6 237 | 3 748 | 2 135 | 2 346 | 3 832 | Papa |
| Pastos | 223 694 | 222 338 | 215 210 | 260 911 | 214 367 | 219 464 | 219 478 | 210 460 | 217 641 | 315 599 | 312 274 | 227 134 | 212 245 | Pastos |
| Piña | 990 | 793 | 832 | 847 | 734 | 738 | 776 | 838 | 744 | 755 | 727 | 864 | 839 | Piña |
| Plátano | 10 913 | 10 915 | 10 598 | 10 584 | 10 472 | 10 429 | 10 484 | 10 451 | 10 717 | 11 694 | 11 657 | 11 783 | 11 472 | Plátano |
| Yuca | 12 124 | 11 664 | 12 090 | 13 734 | 11 537 | 12 727 | 12 704 | 13 286 | 11 874 | 13 155 | 12 712 | 13 410 | 13 348 | Yuca |
| PECUARIO | | | | | | | | | | | | | | PECUARIO |
| Carne de ave ^{2/} | 35 | 37 | 36 | 131 | 37 | 39 | 42 | 43 | 45 | 46 | 67 | 31 | 39 | Carne de ave ^{2/} |
| Carne de caprino ^{2/} | 11 | 11 | 11 | 11 | 11 | 12 | 11 | 11 | 11 | 11 | 12 | 12 | 11 | Carne de caprino ^{2/} |
| Carne de ovino ^{2/} | 16 | 15 | 15 | 16 | 17 | 15 | 16 | 17 | 19 | 18 | 25 | 16 | 16 | Carne de ovino ^{2/} |
| Carne de porcino ^{2/} | 159 | 165 | 158 | 167 | 266 | 266 | 262 | 271 | 288 | 165 | 204 | 159 | 168 | Carne de porcino ^{2/} |
| Carne de vacuno ^{2/} | 1 374 | 1 395 | 1 327 | 1 398 | 1 448 | 1 326 | 1 323 | 1 339 | 1 393 | 1 374 | 1 510 | 1 347 | 1 466 | Carne de vacuno ^{2/} |
| Huevos | 72 | 70 | 70 | 31 | 31 | 31 | 31 | 32 | 32 | 32 | 43 | 71 | 71 | Huevos |
| Leche | 5 968 | 6 769 | 6 714 | 6 822 | 6 219 | 6 244 | 6 134 | 5 844 | 6 112 | 6 099 | 6 615 | 6 827 | 6 317 | Leche |

1/ Cifras preliminares

2/ Peso neto

FUENTE: Dirección Regional de Agricultura

ELABORACIÓN: BCRP Sucursal Piura. Departamento de Estudios Económicos



ANEXO 2

**AMAZONAS: PRODUCCIÓN MANUFACTURERA 1/
(Índice de volumen físico : 1998 = 100)**

| DESCRIPCIÓN | 2014 | | | | | | | | | | | 2015 | | DESCRIPCIÓN |
|-----------------------------|------------|------------|------------|------------|------------|------------|------------|------------|------------|------------|-------------|-------------|------------|-----------------------------|
| | FEB | MAR | ABR | MAY | JUN | JUL | AGO | SEP | OCT | NOV | DIC | ENE | FEB | |
| Manufactura Primaria | | | | | | | | | | | | | | Manufactura Primaria |
| Diesel y Fuel Oil | 0.0 | 0.5 | 0.0 | 0.0 | 0.0 | 0.0 | 0.0 | 0.0 | 0.0 | 0.0 | 20.2 | 18.5 | 0.0 | Diesel y Fuel Oil |
| Gasolinas | 8.8 | 44.4 | 0.0 | 63.5 | 0.0 | 0.0 | 0.0 | 0.0 | 0.0 | 0.0 | 35.8 | 40.5 | 38.8 | Gasolinas |
| Turbo y Kerosene | 0.0 | 0.0 | 0.0 | 0.0 | 0.0 | 0.0 | 0.0 | 0.0 | 0.0 | 0.0 | 0.0 | 0.0 | 0.0 | Turbo y Kerosene |
| TOTAL | 0.9 | 5.1 | 0.0 | 6.8 | 0.0 | 0.0 | 0.0 | 0.0 | 0.0 | 0.0 | 15.2 | 14.8 | 4.2 | TOTAL |

1/ Cifras Preliminares

FUENTE: PETROPERU

ELABORACIÓN: BCRP Sucursal Piura. Departamento de Estudios Económicos



ANEXO 3

AMAZONAS: PRODUCCIÓN MANUFACTURERA 1/
(Variación Porcentual)

| DESCRIPCIÓN | 2014 | | | | | | | | | | | 2015 | | DESCRIPCIÓN |
|-----------------------------|--------------|--------------|---------------|--------------|---------------|---------------|---------------|---------------|---------------|---------------|--------------|--------------|--------------|-----------------------------|
| | FEB | MAR | ABR | MAY | JUN | JUL | AGO | SEP | OCT | NOV | DIC | ENE | FEB | |
| Manufactura Primaria | | | | | | | | | | | | | | Manufactura Primaria |
| Diesel y Fuel Oil | -100.0 | -99.4 | -100.0 | -100.0 | -100.0 | -100.0 | -100.0 | -100.0 | -100.0 | -100.0 | -74.0 | -47.5 | n.d. | Diesel y Fuel Oil |
| Gasolinas | -91.0 | -51.0 | -100.0 | 8.0 | -100.0 | -100.0 | -100.0 | n.d. | n.d. | n.d. | -43.1 | 77.3 | 343.5 | Gasolinas |
| Turbo y Kerosene | -100.0 | n.d. | n.d. | n.d. | n.d. | -100.0 | n.d. | n.d. | n.d. | n.d. | n.d. | n.d. | n.d. | Turbo y Kerosene |
| TOTAL | -98.2 | -91.2 | -100.0 | -86.2 | -100.0 | -100.0 | -100.0 | -100.0 | -100.0 | -100.0 | -69.9 | -33.8 | 343.5 | TOTAL |

1/ Variación mayor a 1000 por ciento.

FUENTE: PETROPERU

ELABORACION: BCRP. Sucursal Piura. Departamento de Estudios Económicos.



ANEXO 4

**AMAZONAS: EXPORTACIONES FOB POR GRUPOS DE PRODUCTO 1/
Millones de US\$**

| TIPO | 2014 | | | | | | | | | | | 2015 | | TIPO |
|---------------------------------------|------------|------------|------------|------------|------------|------------|------------|------------|------------|------------|------------|------------|------------|---------------------------------------|
| | FEB | MAR | ABR | MAY | JUN | JUL | AGO | SEP | OCT | NOV | DIC | ENE | FEB | |
| I. Productos Tradicionales | 0.1 | 0.0 | 0.5 | 0.0 | 0.0 | 0.0 | 0.1 | 0.1 | 0.2 | 0.3 | 0.7 | 0.3 | 0.5 | I. Productos Tradicionales |
| Agropecuario | 0.1 | 0.0 | 0.5 | 0.0 | 0.0 | 0.0 | 0.1 | 0.1 | 0.2 | 0.3 | 0.7 | 0.3 | 0.5 | Agropecuario |
| II. Productos No Tradicionales | 0.1 | 0.0 | 0.0 | 0.1 | 0.4 | 0.1 | 0.1 | 0.0 | 0.0 | 0.2 | 0.2 | 0.0 | 0.0 | II. Productos No Tradicionales |
| Agropecuario | 0.0 | 0.0 | 0.0 | 0.1 | 0.0 | 0.1 | 0.1 | 0.0 | 0.0 | 0.2 | 0.2 | 0.0 | 0.0 | Agropecuario |
| Maderas y Papeles | 0.0 | 0.0 | 0.0 | 0.0 | 0.0 | 0.0 | 0.0 | 0.0 | 0.0 | 0.0 | 0.0 | 0.0 | 0.0 | Maderas y Papeles |
| Metal-Mecánico | 0.0 | 0.0 | 0.0 | 0.0 | 0.0 | 0.0 | 0.0 | 0.0 | 0.0 | 0.0 | 0.0 | 0.0 | 0.0 | Metal-Mecánico |
| Minería No Metálica | 0.0 | 0.0 | 0.0 | 0.0 | 0.0 | 0.0 | 0.0 | 0.0 | 0.0 | 0.0 | 0.0 | 0.0 | 0.0 | Minería No Metálica |
| Químico | 0.0 | 0.0 | 0.0 | 0.0 | 0.4 | 0.0 | 0.0 | 0.0 | 0.0 | 0.0 | 0.0 | 0.0 | 0.0 | Químico |
| Resto de No Tradicionales | 0.0 | 0.0 | 0.0 | 0.0 | 0.0 | 0.0 | 0.0 | 0.0 | 0.0 | 0.0 | 0.0 | 0.0 | 0.0 | Resto de No Tradicionales |
| Sidero-Metalúrgico y Joyería | 0.0 | 0.0 | 0.0 | 0.0 | 0.0 | 0.0 | 0.0 | 0.0 | 0.0 | 0.0 | 0.0 | 0.0 | 0.0 | Sidero-Metalúrgico y Joyería |
| Textil | 0.0 | 0.0 | 0.0 | 0.0 | 0.0 | 0.0 | 0.0 | 0.0 | 0.0 | 0.0 | 0.0 | 0.0 | 0.0 | Textil |
| TOTAL EXPORTACIONES | 0.1 | 0.0 | 0.5 | 0.1 | 0.4 | 0.1 | 0.2 | 0.1 | 0.2 | 0.5 | 0.9 | 0.3 | 0.6 | TOTAL EXPORTACIONES |

1/ Cifras preliminares

FUENTE: SUNAT

ELABORACIÓN: BCRP Sucursal Piura. Departamento de Estudios Económicos



ANEXO 5

**AMAZONAS: EXPORTACIONES DE PRODUCTOS NO TRADICIONALES 1/
(Millones de US\$)**

| TIPO | 2014 | | | | | | | | | | | 2015 | | TIPO |
|---|-------------|-------------|-------------|-------------|-------------|-------------|-------------|-------------|-------------|-------------|-------------|-------------|-------------|---|
| | FEB | MAR | ABR | MAY | JUN | JUL | AGO | SEP | OCT | NOV | DIC | ENE | FEB | |
| Cacao | 0.00 | 0.00 | 0.04 | 0.09 | 0.00 | 0.10 | 0.10 | 0.00 | 0.00 | 0.18 | 0.18 | 0.00 | 0.03 | Cacao |
| Otros prod.agropec. no tradicionales | 0.02 | 0.00 | 0.00 | 0.00 | 0.00 | 0.00 | 0.00 | 0.00 | 0.02 | 0.02 | 0.00 | 0.03 | 0.00 | Otros prod.agropec. no tradicionales |
| AGROPECUARIO | 0.02 | 0.00 | 0.04 | 0.09 | 0.00 | 0.10 | 0.10 | 0.00 | 0.02 | 0.20 | 0.18 | 0.03 | 0.03 | AGROPECUARIO |
| OTROS NO TRADICIONALES | 0.03 | 0.00 | 0.00 | 0.02 | 0.39 | 0.00 | 0.00 | 0.00 | 0.00 | 0.00 | 0.00 | 0.00 | 0.00 | OTROS NO TRADICIONALES |
| TOTAL EXPORTACIONES NO TRADICIONALES | 0.05 | 0.00 | 0.04 | 0.12 | 0.39 | 0.10 | 0.10 | 0.00 | 0.02 | 0.20 | 0.18 | 0.03 | 0.03 | TOTAL EXPORTACIONES NO TRADICIONALES |

1/ Cifras preliminares

FUENTE: SUNAT www.sunat.gob.pe

ELABORACIÓN: BCRP Sucursal Plura. Departamento de Estudios Económicos



ANEXO 6

AMAZONAS: INGRESOS CORRIENTES DEL GOBIERNO CENTRAL 1/
(Millones de nuevos soles)

| | 2014 | | | | | | | | | | | 2015 | | |
|--|------|-----|-----|-----|-----|-----|-----|-----|-----|-----|-----|------|-----|--|
| | FEB | MAR | ABR | MAY | JUN | JUL | AGO | SEP | OCT | NOV | DIC | ENE | FEB | |
| I. Ingresos Tributarios | 2.5 | 2.7 | 3.0 | 2.9 | 3.0 | 2.6 | 2.7 | 3.0 | 3.1 | 3.1 | 4.3 | 4.3 | 2.9 | I. Ingresos Tributarios |
| 1. Impuestos a los ingresos | 1.9 | 1.9 | 2.2 | 2.1 | 2.2 | 1.9 | 2.1 | 2.1 | 2.2 | 2.2 | 3.2 | 3.3 | 1.8 | 1. Impuestos a los ingresos |
| -Personas Naturales | 0.4 | 0.4 | 0.5 | 0.4 | 0.4 | 0.4 | 0.4 | 0.4 | 0.5 | 0.6 | 0.6 | 1.0 | 0.4 | -Personas Naturales |
| -Personas Jurídicas | 1.3 | 1.1 | 1.0 | 1.0 | 1.1 | 1.1 | 1.3 | 1.3 | 1.5 | 1.4 | 2.4 | 2.2 | 1.3 | -Personas Jurídicas |
| -Regularización | 0.2 | 0.4 | 0.7 | 0.7 | 0.7 | 0.4 | 0.4 | 0.3 | 0.2 | 0.2 | 0.3 | 0.2 | 0.1 | -Regularización |
| 2. Impuestos a la Importación | 0.0 | 0.0 | 0.0 | 0.0 | 0.0 | 0.0 | 0.0 | 0.0 | 0.0 | 0.0 | 0.0 | 0.0 | 0.0 | 2. Impuestos a la Importación |
| 3. Impuestos General a las Ventas | 0.3 | 0.4 | 0.3 | 0.3 | 0.3 | 0.3 | 0.3 | 0.4 | 0.4 | 0.4 | 0.4 | 0.4 | 0.3 | 3. Impuestos General a las Ventas |
| -Operaciones Internas | 0.3 | 0.4 | 0.3 | 0.3 | 0.3 | 0.3 | 0.3 | 0.4 | 0.4 | 0.4 | 0.4 | 0.4 | 0.3 | -Operaciones Internas |
| -Operaciones Externas | 0.0 | 0.0 | 0.0 | 0.0 | 0.0 | 0.0 | 0.0 | 0.0 | 0.0 | 0.0 | 0.0 | 0.0 | 0.0 | -Operaciones Externas |
| 4. Impuestos Selectivo al Consumo | 0.0 | 0.0 | 0.0 | 0.0 | 0.0 | 0.0 | 0.0 | 0.0 | 0.0 | 0.0 | 0.0 | 0.0 | 0.0 | 4. Impuestos Selectivo al Consumo |
| 5. Otros ingresos tributarios | 0.4 | 0.3 | 0.4 | 0.6 | 0.5 | 0.4 | 0.3 | 0.5 | 0.5 | 0.5 | 0.7 | 0.6 | 0.8 | 5. Otros ingresos tributarios |
| II. Ingresos No Tributarios | 0.0 | 0.0 | 0.0 | 0.0 | 0.0 | 0.0 | 0.0 | 0.0 | 0.0 | 0.0 | 0.0 | 0.0 | 0.0 | II. Ingresos No Tributarios |
| INGRESOS CORRIENTES (I+II) | 2.5 | 2.7 | 3.0 | 2.9 | 3.0 | 2.6 | 2.7 | 3.0 | 3.1 | 3.1 | 4.3 | 4.3 | 2.9 | INGRESOS CORRIENTES (I+II) |

1/ En Términos Reales

FUENTE: SUNAT

ELABORACIÓN: BCRP Sucursal Piura. Departamento de Estudios Económicos



ANEXO 7

AMAZONAS: GASTOS NO FINANCIEROS DEL GOBIERNO NACIONAL
(Millones de nuevos soles)

| | 2014 | | | | | | | | | | | 2015 | | |
|--|-------------|-------------|-------------|-------------|-------------|-------------|-------------|-------------|--------------|-------------|--------------|-------------|-------------|--|
| | FEB | MAR | ABR | MAY | JUN | JUL | AGO | SET | OCT | NOV | DIC | ENE | FEB | |
| GASTOS NO FINANCIEROS | 28.4 | 58.4 | 93.6 | 33.8 | 43.1 | 37.6 | 51.4 | 30.1 | 108.3 | 39.9 | 131.3 | 56.6 | 56.6 | GASTOS NO FINANCIEROS |
| a. GASTOS CORRIENTES | 22.7 | 43.9 | 26.5 | 25.5 | 31.3 | 21.7 | 40.9 | 20.4 | 34.1 | 24.4 | 59.0 | 39.7 | 48.4 | a. GASTOS CORRIENTES |
| 1. Personal y obligaciones sociales | 7.0 | 7.8 | 7.7 | 7.8 | 8.3 | 9.5 | 8.0 | 7.8 | 8.2 | 7.7 | 9.4 | 14.4 | 14.1 | 1. Personal y obligaciones sociales |
| 2. Pensiones y otras prestaciones sociales | 0.4 | 0.5 | 0.7 | 0.4 | 0.3 | 0.5 | 0.3 | 0.3 | 0.4 | 0.4 | 0.9 | 0.0 | 0.3 | 2. Pensiones y otras prestaciones sociales |
| 3. Bienes y servicios | 4.0 | 28.8 | 7.7 | 6.2 | 6.2 | 11.1 | 7.0 | 10.0 | 10.5 | 15.5 | 11.9 | 7.7 | 15.7 | 3. Bienes y servicios |
| 4. Donaciones y transferencias | 3.5 | 2.0 | 1.3 | 0.4 | 0.4 | 0.4 | 5.0 | 1.1 | 0.0 | 0.6 | 0.0 | 16.2 | 7.1 | 4. Donaciones y transferencias |
| 5. Otros gastos | 7.9 | 4.8 | 9.1 | 10.7 | 16.0 | 0.2 | 20.7 | 1.2 | 15.0 | 0.2 | 36.8 | 1.4 | 11.2 | 5. Otros gastos |
| b. GASTOS DE CAPITAL | 5.7 | 14.4 | 67.1 | 8.2 | 11.8 | 15.8 | 10.5 | 9.7 | 74.2 | 15.4 | 72.3 | 16.9 | 8.2 | b. GASTOS DE CAPITAL |
| 1. Adquisición de activos no financieros | 5.7 | 14.4 | 67.1 | 8.2 | 11.7 | 15.5 | 10.2 | 9.7 | 74.2 | 15.4 | 62.5 | 16.9 | 8.2 | 1. Adquisición de activos no financieros |
| 2. Otros gastos de capital | 0.0 | 0.0 | 0.0 | 0.0 | 0.1 | 0.0 | 0.3 | 0.0 | 0.0 | 0.0 | 9.7 | 0.0 | 0.0 | 2. Otros gastos de capital |

FUENTE: Ministerio de Economía y Finanzas.

ELABORACIÓN: BCRP Sucursal Piura. Departamento de Estudios Económicos



ANEXO 8

AMAZONAS: GASTOS NO FINANCIEROS DEL GOBIERNO REGIONAL
(Millones de nuevos soles)

| | 2014 | | | | | | | | | | | 2015 | | |
|--|-------------|-------------|-------------|-------------|-------------|-------------|-------------|-------------|-------------|-------------|--------------|-------------|-------------|--|
| | FEB | MAR | ABR | MAY | JUN | JUL | AGO | SEP | OCT | NOV | DIC | ENE | FEB | |
| GASTOS NO FINANCIEROS | 37.0 | 44.5 | 45.4 | 41.3 | 39.0 | 55.6 | 47.2 | 51.0 | 53.6 | 72.1 | 130.6 | 30.5 | 34.1 | GASTOS NO FINANCIEROS |
| a. GASTOS CORRIENTES | 26.4 | 22.6 | 27.4 | 27.4 | 30.2 | 37.6 | 31.1 | 31.3 | 33.9 | 31.7 | 57.3 | 30.4 | 27.3 | a. GASTOS CORRIENTES |
| 1. Personal y obligaciones sociales | 20.2 | 15.4 | 19.9 | 19.5 | 20.5 | 25.9 | 22.1 | 19.9 | 22.6 | 21.1 | 35.7 | 24.6 | 20.4 | 1. Personal y obligaciones sociales |
| 2. Pensiones y otras prestaciones sociales | 1.6 | 1.6 | 1.5 | 1.6 | 1.5 | 2.8 | 1.7 | 1.8 | 2.0 | 1.9 | 2.9 | 2.3 | 1.6 | 2. Pensiones y otras prestaciones sociales |
| 3. Bienes y servicios | 4.3 | 5.5 | 6.1 | 6.2 | 8.0 | 8.7 | 7.2 | 7.3 | 7.2 | 6.9 | 16.1 | 3.4 | 5.2 | 3. Bienes y servicios |
| 4. Donaciones y transferencias | 0.0 | 0.0 | 0.0 | 0.0 | 0.0 | 0.0 | 0.0 | 0.0 | 0.0 | 0.0 | 0.0 | 0.0 | 0.0 | 4. Donaciones y transferencias |
| 5. Otros gastos | 0.2 | 0.0 | -0.1 | 0.1 | 0.1 | 0.2 | 0.1 | 2.3 | 2.2 | 1.7 | 2.6 | 0.1 | 0.1 | 5. Otros gastos |
| b. GASTOS DE CAPITAL | 10.6 | 22.0 | 18.0 | 13.9 | 8.9 | 18.1 | 16.1 | 19.7 | 19.7 | 40.5 | 73.3 | 0.1 | 6.8 | b. GASTOS DE CAPITAL |
| 1. Adquisición de activos no financieros | 10.6 | 22.0 | 18.0 | 13.9 | 8.9 | 18.1 | 16.1 | 19.7 | 19.7 | 40.5 | 73.3 | 0.1 | 6.8 | 1. Adquisición de activos no financieros |
| 2. Otros gastos de capital | 0.0 | 0.0 | 0.0 | 0.0 | 0.0 | 0.0 | 0.0 | 0.0 | 0.0 | 0.0 | 0.0 | 0.0 | 0.0 | 2. Otros gastos de capital |

FUENTE: Ministerio de Economía y Finanzas.

ELABORACIÓN: BCRP Sucursal Piura. Departamento de Estudios Económicos

ANEXO 9

AMAZONAS: GASTOS NO FINANCIEROS DE LOS GOBIERNOS LOCALES
(Millones de nuevos soles)

| | 2014 | | | | | | | | | | | 2015 | | |
|--|-------------|-------------|-------------|-------------|-------------|-------------|-------------|-------------|-------------|-------------|--------------|------------|-------------|--|
| | FEB | MAR | ABR | MAY | JUN | JUL | AGO | SEP | OCT | NOV | DIC | ENE | FEB | |
| GASTOS NO FINANCIEROS | 14.2 | 16.8 | 16.0 | 19.0 | 18.8 | 23.8 | 19.1 | 33.4 | 39.9 | 47.2 | 143.6 | 5.8 | 12.6 | GASTOS NO FINANCIEROS |
| a. GASTOS CORRIENTES | 7.5 | 8.4 | 8.8 | 10.3 | 8.8 | 9.9 | 8.2 | 9.3 | 8.1 | 8.5 | 18.8 | 4.2 | 7.3 | a. GASTOS CORRIENTES |
| 1. Personal y obligaciones sociales | 1.9 | 1.8 | 2.0 | 1.8 | 1.9 | 2.3 | 1.9 | 1.7 | 1.7 | 2.0 | 2.7 | 1.5 | 2.9 | 1. Personal y obligaciones sociales |
| 2. Pensiones y otras prestaciones sociales | 0.2 | 0.4 | 0.8 | 0.6 | 0.8 | 0.8 | 0.8 | 0.9 | 1.1 | 0.9 | 1.4 | 0.1 | 0.1 | 2. Pensiones y otras prestaciones sociales |
| 3. Bienes y servicios | 5.4 | 6.1 | 5.8 | 7.7 | 5.9 | 6.5 | 5.0 | 6.0 | 4.4 | 5.1 | 12.8 | 2.5 | 4.2 | 3. Bienes y servicios |
| 4. Donaciones y transferencias | 0.0 | 0.0 | 0.2 | 0.0 | 0.2 | 0.1 | 0.2 | 0.6 | 0.7 | 0.5 | 1.7 | 0.0 | 0.0 | 4. Donaciones y transferencias |
| 5. Otros gastos | 0.1 | 0.1 | 0.0 | 0.1 | 0.1 | 0.1 | 0.3 | 0.1 | 0.1 | 0.1 | 0.2 | 0.1 | 0.1 | 5. Otros gastos |
| b. GASTOS DE CAPITAL | 6.7 | 8.4 | 7.1 | 8.7 | 10.0 | 13.9 | 10.9 | 24.1 | 31.8 | 38.8 | 124.8 | 1.6 | 5.3 | b. GASTOS DE CAPITAL |
| 1. Adquisición de activos no financieros | 6.3 | 7.8 | 6.6 | 8.3 | 9.4 | 13.4 | 10.6 | 23.7 | 31.5 | 38.4 | 124.5 | 1.6 | 5.3 | 1. Adquisición de activos no financieros |
| 2. Otros gastos de capital | 0.4 | 0.5 | 0.6 | 0.3 | 0.6 | 0.5 | 0.3 | 0.4 | 0.3 | 0.4 | 0.3 | 0.0 | 0.0 | 2. Otros gastos de capital |

FUENTE: Ministerio de Economía y Finanzas.

ELABORACIÓN: BCRP Sucursal Piura. Departamento de Estudios Económicos



ANEXO 10

**AMAZONAS: CARTERA PESADA EN EL SISTEMA FINANCIERO 1/
(En porcentajes)**

| ENTIDADES FINANCIERAS | 2014 | | | | | | | | | | | | 2015 | ENTIDADES FINANCIERAS | |
|--|------------|------------|------------|------------|------------|------------|------------|------------|------------|------------|------------|------------|------------|-----------------------|--|
| | ENE | FEB | MAR | ABR | MAY | JUN | JUL | AGO | SEP | OCT | NOV | DIC | ENE | | |
| A. BANCO DE LA NACIÓN | 1.1 | 1.1 | 1.0 | 1.1 | 1.1 | 1.2 | 1.1 | 1.2 | 1.2 | 1.2 | 1.2 | 1.2 | 1.2 | 1.2 | A. BANCO DE LA NACIÓN |
| B. EMPRESAS BANCARIAS | 7.9 | 8.0 | 6.7 | 7.4 | 8.1 | 9.2 | 8.9 | 9.1 | 10.1 | 9.9 | 9.6 | 9.0 | 9.1 | 9.1 | B. EMPRESAS BANCARIAS |
| Agrobanco | 1.2 | 1.2 | 1.3 | 1.2 | 1.0 | 0.7 | 0.7 | 0.7 | 0.7 | 1.6 | 1.8 | 1.9 | 1.9 | 1.9 | Agrobanco |
| C. INSTITUCIONES DE MICROFINANZAS | | | | | | | | | | | | | | | C. INSTITUCIONES DE MICROFINANZAS |
| Cajas municipales | 6.0 | 6.7 | 6.7 | 6.3 | 6.5 | 6.4 | 6.8 | 7.2 | 7.6 | 7.7 | 8.0 | 7.1 | 7.7 | 7.7 | Cajas municipales |
| Edpymes | 7.5 | 8.0 | 7.9 | 6.7 | 7.1 | 7.5 | 7.3 | 7.7 | 7.2 | 6.0 | 6.0 | 6.3 | 6.0 | 6.0 | Edpymes |
| Empresas financieras | 2.0 | 2.1 | 2.0 | 1.7 | 1.3 | 1.7 | 1.7 | 2.0 | 2.3 | 3.3 | 3.5 | 3.7 | 4.4 | 4.4 | Empresas financieras |
| TOTAL | 5.1 | 5.3 | 5.0 | 5.0 | 5.2 | 5.4 | 5.4 | 5.7 | 6.0 | 6.2 | 6.3 | 5.8 | 6.1 | 6.1 | TOTAL |

1/ Cifras preliminares

FUENTE: SBS

ELABORACIÓN: BCRP Sucursal Piura. Departamento de Estudios Económicos