



Tumbes: Síntesis de Actividad Económica - Diciembre 2015 -

Departamento de Estudios Económicos
Sucursal Piura

Lunes, 08 de Marzo de 2016

El Banco Central de Reserva del Perú (BCRP) ha considerado presentar un conjunto de indicadores sectoriales de actividad económica con la finalidad de poder realizar el seguimiento del desempeño de la economía departamental. Para el sector real, se ha utilizado el Valor Bruto de Producción a precios del año 2007 para los sectores disponibles. Cabe señalar que a partir de enero 2014, el Instituto Nacional de Estadística (INEI) ha realizado el cambio de año base (de 1994 a 2007) para la construcción del Producto Bruto Interno (PBI) nacional, estando en elaboración la desagregación departamental. En la medida que se publique referida información, el BCRP volvería a elaborar para cada departamento un indicador agregado de actividad económica.

En diciembre, las actividades primarias mostraron un comportamiento mixto. De un lado, se expandió la actividad agropecuaria (17,1 por ciento) y pesquera (8,2 por ciento), mientras que, de otro lado, se contrajo la producción petrolera (-3,3 por ciento).

Actividad Primaria

- En diciembre, la **actividad agropecuaria** creció en 17,1 por ciento respecto de análogo mes del año pasado, por la expansión de la producción agrícola (19,9 por ciento). Fue determinante el incremento en la producción de arroz (31,9 por ciento), en medio de un comportamiento más precoz de este cultivo debido a las condiciones climáticas (elevadas temperaturas ambientales).
- En el mes bajo análisis, la **actividad pesquera** creció en 8,2 por ciento respecto a similar mes del año previo, por el mayor desembarque para fresco (46,5 por ciento), que más que compensó la caída en congelado (-1,6 por ciento).
- La producción de **petróleo crudo** se contrajo en 3,3 por ciento interanual.

Crecimiento de la producción agropecuaria 1/ (Var.% real respecto a similar mes del año anterior)

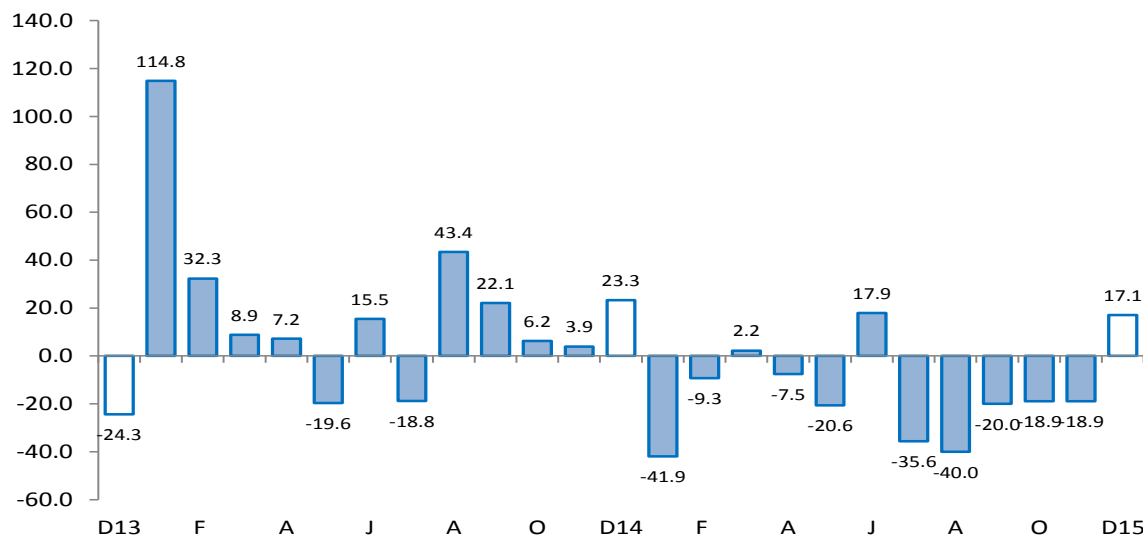

1/ A precios de 2007
Fuente: Ministerio de Agricultura y Riego

En cuanto a los otros indicadores de actividad económica en la región, creció la producción industrial (40,8 por ciento), despachos de cemento (0,3 por ciento), arribos a establecimientos de hospedaje (7,3 por ciento), crédito (5,6 por ciento) e inversión pública (7,6 por ciento).

- En diciembre, la **manufactura primaria** creció 40,8 por ciento respecto de análogo mes del año pasado. Este comportamiento se explica por el incremento en la producción de pescado congelado (53,5 por ciento), colas de langostino congelado (22,5 por ciento) y langostino entero congelado (8,5 por ciento).
- Los **despachos de cemento** registraron un ligero incremento de 0,3 por ciento en relación con diciembre de 2014.
- El **número de arribos a establecimientos de hospedaje** se expandió en 7,3 por ciento interanual. Al respecto, se observó el incremento de los visitantes nacionales (4,3) y extranjeros (26,8 por ciento).
- El **crédito** aumentó 5,6 por ciento interanual. El financiamiento a empresas se expandió en 0,6 por ciento y a personas, en 13,5 por ciento. En este último caso, influyó el incremento en el crédito de consumo e hipotecario que registraron tasas de crecimiento de 14,4 y 6,0 por ciento, respectivamente.
- La **inversión pública** resultó mayor en 7,6 por ciento a la de similar mes del año pasado, por la expansión registrada en el Gobierno Nacional (61,0 por ciento) y en el Gobierno Regional (52,8 por ciento), ya que, por el contrario, se observó una caída en los Gobiernos Locales (-32,6 por ciento).

Otros indicadores de actividad económica

(Variación % respecto a similar mes del año anterior)

	Jul.15	Ago.15	Sep.15	Oct.15	Nov.15	Dic.15
Producción industrial 1/	↓ -3.1	↑ 88.7	↑ 45.3	↑ 123.8	↑ 71.6	↑ 40.8
Despachos de cemento 1/	↓ -17.4	↑ 0.1	↓ -3.6	↑ 3.4	↓ -6.2	↑ 0.3
Arribos a establecimientos de hospedaje	↓ -2.5	↑ 1.3	↓ -0.8	↑ 5.1	↑ 38.6	↑ 7.3
Crédito 2/	↑ 5.6	↑ 6.3	↑ 6.3	↑ 5.9	↑ 5.6	↑ 5.6
Crédito de consumo 2/	↑ 11.5	↑ 12.8	↑ 13.3	↑ 14.6	↑ 14.6	↑ 14.4
Crédito hipotecario 2/	↑ 12.1	↑ 14.3	↑ 12.5	↑ 8.2	↑ 7.5	↑ 6.0
Inversión pública 1/	↓ -37.1	↓ -47.2	↓ -49.5	↓ -34.7	↓ -37.5	↑ 7.6

1/ En términos reales.

2/ En términos nominales.

Fuentes: PRODUCE, Cementos Pacasmayo, SBS y MEF.

En diciembre, la actividad agropecuaria creció en 17,1 por ciento respecto de análogo mes del año pasado, por la expansión de la producción agrícola (19,9 por ciento).

Producción de principales productos agropecuarios 1/

(Toneladas)

Subsectores	Estructura Porcentual 2013 2/	DICIEMBRE			ENERO-DICIEMBRE		
		2014	2015	Var. %	2014	2015	Var. %
AGRÍCOLA	69.57			19.9			-12.5
Orientada al mercado externo y agroindustria 2/	31.45			-25.1			-17.8
Cacao	1.20	58	66	13.8	685	721	5.4
Mango	0.09	7	134	1931.2	380	488	28.3
Plátano	28.90	11 649	8 392	-28.0	130 916	103 799	-20.7
Maíz amarillo duro	1.26	71	43	-39.0	1 069	2 585	141.7
Orientada al mercado interno 2/	38.12			30.1			-8.8
Arroz	31.99	41 640	54 916	31.9	144 033	129 016	-10.4
Frijol caupí	0.04	5	1	-72.8	27	104	287.7
Limón	4.75	2 175	2 334	7.3	20 238	21 154	4.5
Maíz choclo	0.80	267	141	-47.3	1 994	1 527	-23.4
Melón	0.02	0	0	n.d.	21	30	42.9
Soya	0.08	12	0	-100.0	49	14	-70.9
Yuca	0.45	299	368	23.1	2 327	2 259	-2.9
PECUARIO	30.43			-1.7			-7.6
Carne de Ave 3/	0.88	13	15	7.7	170	171	0.8
Huevo	0.17	9	8	-13.7	97	105	7.5
Carne de vacuno 3/	15.92	177	172	-3.0	2 362	2 250	-4.8
Leche	0.35	53	49	-6.2	692	659	-4.8
Carne de Ovino 3/	2.58	22	20	-8.9	256	239	-6.4
Carne de Porcino 3/	5.31	104	102	-2.0	1 102	1 039	-5.7
Carne de Caprino 3/	5.23	57	60	5.5	729	586	-19.7
SECTOR AGROPECUARIO	100.00			17.1			-11.6

1/ Cifras preliminares

2/ A precios de 2007

3/ Peso neto

Fuente: Ministerio de Agricultura y Riego

Elaboración: BCRP, Sucursal Piura. Departamento de Estudios Económicos

- Fue determinante el incremento en la producción de arroz (31,9 por ciento), en medio de un comportamiento más precoz de este cultivo debido a las condiciones climáticas (elevadas temperaturas ambientales). En contraste, la producción de plátano se contrajo en 28,0 por ciento debido a que este cultivo fue afectado por desbordes del río Tumbes entre abril y junio, que implicaron la pérdida de una superficie de 705 hectáreas.
- En el año 2015, la caída sectorial fue del 11,6 por ciento en relación con el año anterior, siendo determinante la menor producción de arroz (-10,4 por ciento) explicada básicamente porque en la campaña chica de este cereal las mayores cosechas se concentraron en noviembre y diciembre del año previo mientras que en la campaña chica anterior hubo cosechas importantes en enero de 2014; es decir, fue una campaña más atrasada. También es destacable la disminución en la producción de plátano (-20,7 por ciento) debido a la pérdida de áreas de este frutal.

En diciembre, la actividad pesquera creció en 8,2 por ciento respecto a similar mes del año pasado, por el mayor desembarque para fresco (46,5 por ciento), que más que compensó la caída en congelado (-1,6 por ciento). No obstante, durante el año 2015, el sector registró una caída de 16,0 por ciento en relación con el año anterior.

Producción pesquera 1/ (En TM)						
DESTINO	DICIEMBRE			ENERO - DICIEMBRE		
	2014	2015	Var % 1/	2014	2015	Var % 1/
Consumo Humano Directo						
Congelado	1 975	1 943	-1.6	27 968	22 552	-19.4
Curado	0	0	n.d.	6	0	-100.0
Fresco	694	1 016	46.5	10 483	10 087	-3.8
TOTAL			8.2			-16.0

1/ A precios de 2007. Cifras preliminares.

Fuente: Ministerio de la Producción; Gerencia Regional de la Producción - Tumbes

Elaboración: BCRP Sucursal Piura. Departamento de Estudios Económicos

En diciembre, la manufactura primaria creció 40,8 por ciento respecto de análogo mes del año pasado. Este comportamiento se explica por el incremento en la producción de pescado congelado (53,5 por ciento), colas de langostino congelado (22,5 por ciento) y langostino entero congelado (8,5 por ciento). En el año 2015, la rama de derivados pesqueros y acuícolas creció 30,2 por ciento en relación con el año anterior.

Producción manufacturera 1/ (Variación % real respecto al mismo periodo del año anterior)			
Ramas de actividad	Estructura	DICIEMBRE	ENERO - DICIEMBRE
	porcentual 2012 2/	Var.%	Var.%
MANUFACTURA PRIMARIA	100.0	40.8	30.2
Derivados pesqueros y acuícolas	100.0	40.8	30.2
SECTOR MANUFACTURA	100.0	40.8	30.2

1/ Cifras preliminares.

2/ A precios de 2007.

Fuente: PRODUCE, INEI

En el mes bajo análisis, los despachos de cemento registraron un ligero incremento de 0,3 por ciento en relación con diciembre de 2014. En el año 2015, estos despachos mostraron una caída del 4,5 por ciento respecto al año anterior.

Despachos de cemento (Var.% con respecto a similar mes del año anterior)

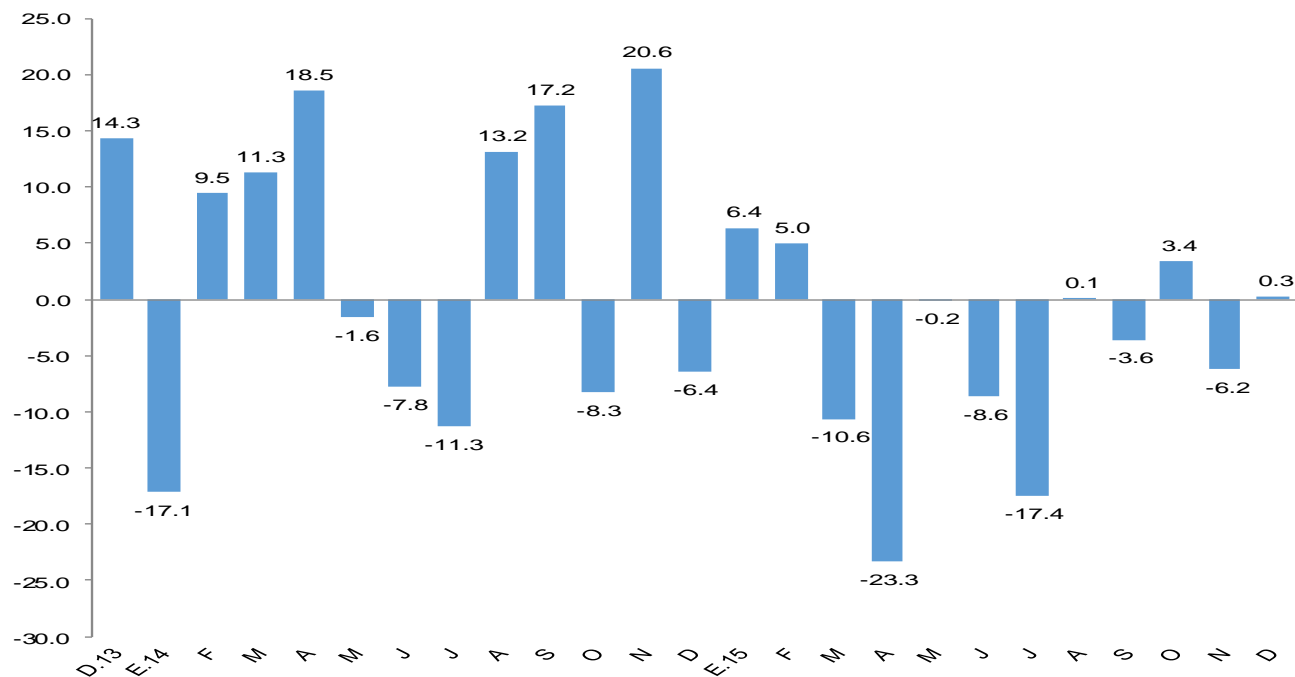

FUENTE: BCRP Sucursal Piura en base a información de Cementos Pacasmayo S.A.A

En diciembre, el número de arribos a establecimientos de hospedaje se expandió en 7,3 por ciento con relación a similar mes del año anterior. Al respecto, se observó el incremento de los visitantes nacionales (4,3) y extranjeros (26,8 por ciento).

CRECIMIENTO DE ARRIBOS A ESTABLECIMIENTOS DE HOSPEDAJE (Variación %)

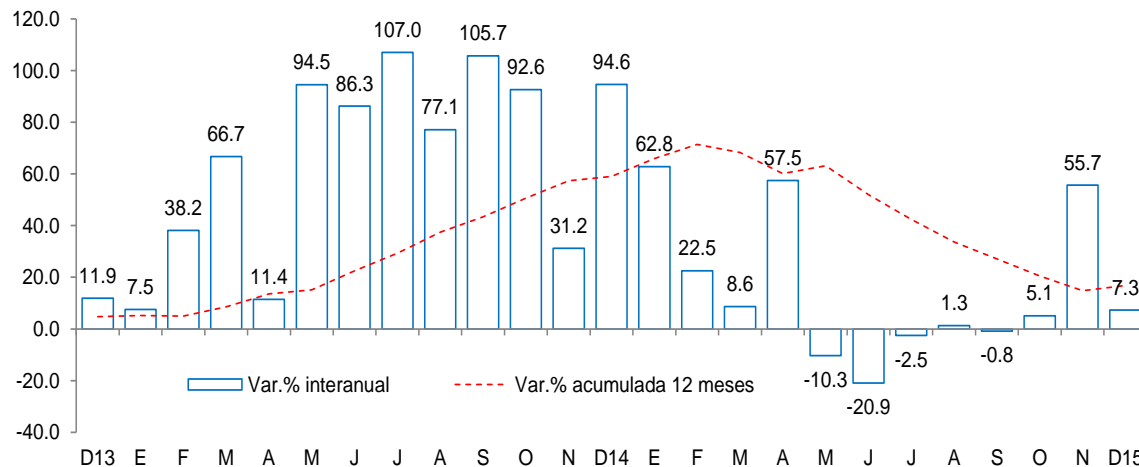

Fuente: Encuesta Mensual a Establecimientos de Hospedaje Temporal- MINCETUR

- En lo que va del año, el flujo de visitantes aumentó en 11,7 por ciento con relación a análogo período del año pasado, debido a la atracción turística de las playas de la región, especialmente en la temporada de verano.

En diciembre, el crédito registró un aumento de 5,6 por ciento interanual, lo cual significó un crecimiento mayor al registrado en similar mes de 2014 (3,7 por ciento). Según tipo de moneda, el crédito en moneda nacional creció en 8,1 por ciento interanual y las colocaciones en moneda extranjera disminuyeron en 13,7 por ciento. El 90,8 por ciento del crédito fue otorgado en moneda nacional.

Crédito

(Saldos a fin de periodo en millones de nuevos soles)

	SalDOS en millones de nuevos soles		Tasa de crecimiento (%)	
	Nov-15	Dic-15	Mes	12 Meses
POR TIPO DE CRÉDITO				
Empresas	422	415	-1,8	0,6
Personas	299	300	0,4	13,5
Consumo	270	271	0,4	14,4
Hipotecario	29	29	-0,2	6,0
TOTAL	721	715	-0,9	5,6
POR TIPO DE MONEDA				
MN	653	649	-0,7	8,1
ME (Mill. US\$)	23	22	-3,0	-13,7

Crecimiento del crédito

(Var.% nominal con respecto a similar mes del año anterior)

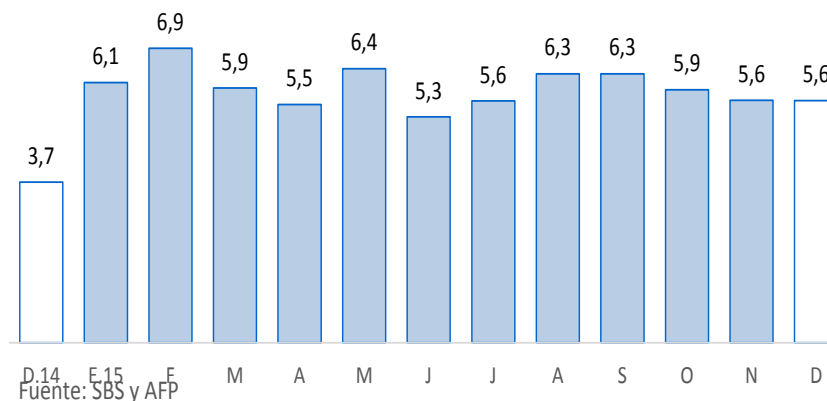

Tasa de morosidad 1/

(Porcentaje)

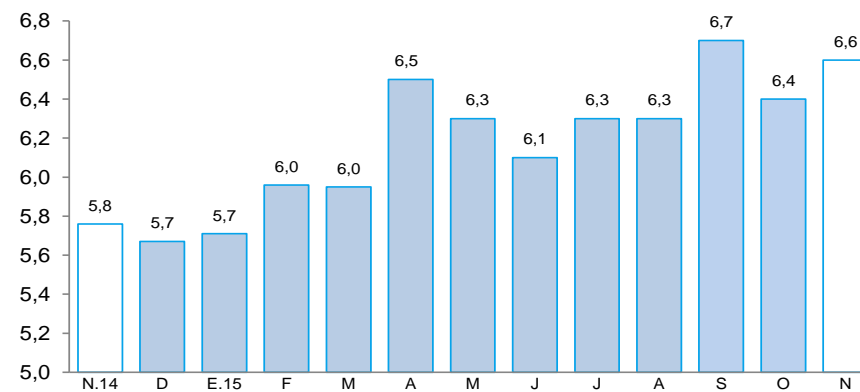

1/ Morosidad = (créditos vencidos + créditos en cobranza judicial) / colocaciones brutas.

Fuente: SBS y AFP.

Elaboración: BCRP, Sucursal PIURA. Departamento de Estudios Económicos.

- La **tasa de morosidad** registrada en noviembre fue de 6,6 por ciento, es decir, 0,8 de punto porcentual más respecto al mismo mes de 2014 y por encima de la mora promedio nacional (2,8 por ciento). La morosidad de las cajas municipales fue de 8,6 por ciento; de la banca múltiple, de 6,8 por ciento; empresas financieras, 5,9 por ciento; Banco de la Nación, 1,2 por ciento y Agrobanco, 0,4 por ciento.

En noviembre, los depósitos en las instituciones financieras aumentaron 3,7 por ciento interanual; es decir, a un ritmo sustancialmente inferior que el observado en análogo mes del año previo (18,8 por ciento). Por tipo de moneda, los depósitos en moneda nacional crecieron 3,7 por ciento interanual, mientras que las captaciones en moneda extranjera se contrajeron en 6,8 por ciento. La tasa de dolarización de los depósitos fue de 21,3 por ciento.

Depósitos (Saldos a fin de periodo en millones de nuevos soles)

	SalDOS en millones de nuevos soles		Tasa de crecimiento (%)	
	Nov-15	Dic-15	Mes	12 Meses
POR TIPO DE DEPÓSITO				
Vista	63	83	30,2	9,6
Ahorro	134	152	13,3	-1,1
Aplazo	76	76	0,3	7,8
TOTAL	274	311	13,6	3,7
POR TIPO DE MONEDA				
MN	216	250	16,1	6,6
ME (Mill. US\$)	20	20	4,0	-6,8

Fuente: SBS y AFP.

Elaboración: BCRP, Sucursal PIURA. Departamento de Estudios Económicos.

Crecimiento de los depósitos

(Var.% nominal con respecto a similar mes del año anterior)

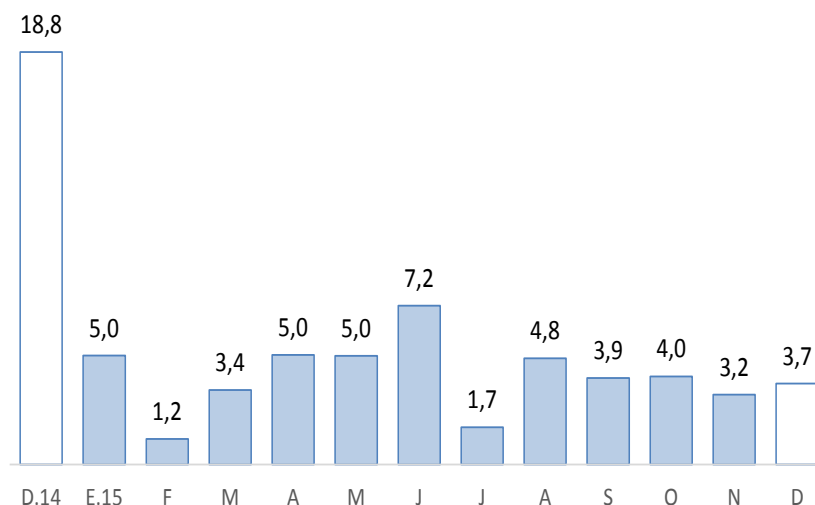

Fuente: SBS y AFP

En diciembre, la inversión pública totalizó S/.75 millones y resultó mayor en 7,6 por ciento a la de similar mes del año pasado, por la expansión registrada en el Gobierno Nacional (61,0 por ciento) y en el Gobierno Regional (52,8 por ciento), ya que, por el contrario, se observó una caída en los Gobiernos Locales (-32,6 por ciento). En el año 2015, la inversión pública se contrajo en 34,4 por ciento con relación al año previo.

Inversión pública 1/ (En millones de nuevos soles)

	DICIEMBRE			ENERO - DICIEMBRE		
	2014	2015	Var.% real	2014	2015	Var.% real
Gobierno Nacional	18	29	61,0	64	63	-5,4
Gobierno Regional	12	19	52,8	128	55	-58,7
Gobiernos locales	37	26	-32,6	176	133	-27,1
Inversión Pública	67	75	7,6	368	251	-34,4

1/ Información actualizada al 31 de diciembre 2015.

2/ Comprende la adquisición de activos no financieros.

Fuente: Ministerio de Economía y Finanzas.

Elaboración: BCRP, Sucursal Piura. Departamento de Estudios Económicos.

Crecimiento de la inversión pública (Var.% real con respecto a similar mes del año anterior)

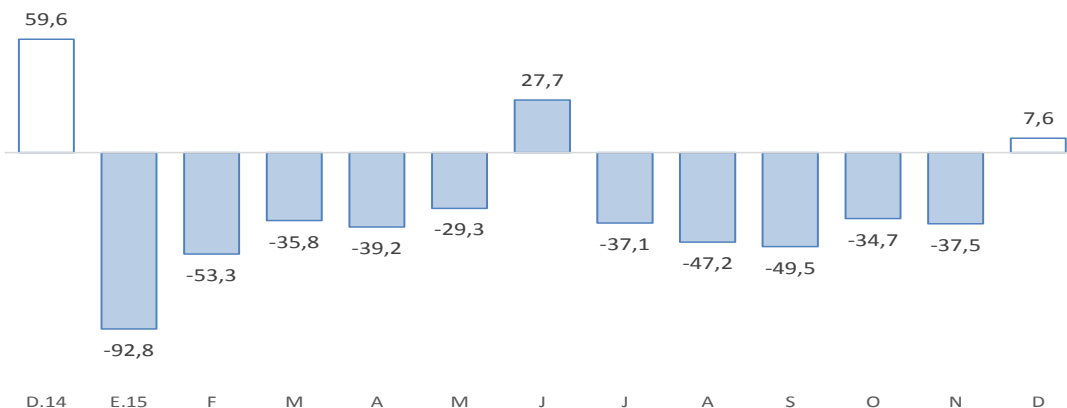

Fuente: BCRP-Departamento de Estadísticas Fiscales

- El **Gobierno Nacional** destinó, en gran medida, al mejoramiento de las instalaciones de la Universidad Nacional de Tumbes (S/.4,3 millones) y a la operatividad y mantenimiento de la infraestructura agrícola (S/.1,4 millones).
- La inversión del **Gobierno Regional** se orientó al mejoramiento de diversas instalaciones educativas (S/.5,2 millones) y al mejoramiento de la infraestructura agrícola (S/.0,8 millones); en este último caso desatacó el mejoramiento del servicio de protección de los accesos a los centros de producción agrícola en Papayal - Zarumilla.
- Finalmente, la inversión de los **Gobiernos Locales** se enfocó en infraestructura vial (S/.4,0 millones), proyectos de agua y saneamiento (S/.3,4 millones) y al mejoramiento del servicio de seguridad ciudadana de Tumbes (S/.8,9 millones).