



Tumbes: Síntesis de Actividad Económica - Noviembre 2015 -

Departamento de Estudios Económicos
Sucursal Piura

Viernes, 29 de Enero de 2016

El Banco Central de Reserva del Perú (BCRP) ha considerado presentar un conjunto de indicadores sectoriales de actividad económica con la finalidad de poder realizar el seguimiento del desempeño de la economía departamental. Para el sector real, se ha utilizado el Valor Bruto de Producción a precios del año 2007 para los sectores disponibles. Cabe señalar que a partir de enero 2014, el Instituto Nacional de Estadística (INEI) ha realizado el cambio de año base (de 1994 a 2007) para la construcción del Producto Bruto Interno (PBI) nacional, estando en elaboración la desagregación departamental. En la medida que se publique referida información, el BCRP volvería a elaborar para cada departamento un indicador agregado de actividad económica.

En noviembre, las actividades primarias mostraron un comportamiento mixto. De un lado, se contrajo la actividad agropecuaria (-17,9 por ciento) y petrolera (-53,6 por ciento), mientras que, de otro lado, se expandió la producción pesquera (14,1 por ciento).

Actividad Primaria

- En noviembre, la **actividad agropecuaria** decreció en 17,9 por ciento respecto de análogo mes del año pasado, por la contracción de la producción agrícola (-22,6 por ciento) y pecuaria (-8,1 por ciento). Fue determinante la caída en la producción de plátano (-20,4 por ciento) debido a que este cultivo fue afectado por desbordes del río Tumbes entre abril y junio, que implicaron la pérdida de una superficie de 705 hectáreas.
- En el mes bajo análisis, la **actividad pesquera** creció en 14,1 por ciento respecto a similar mes del año pasado, por el mayor desembarque para congelado (26,5 por ciento).
- La producción de **petróleo crudo** se contrajo en 53,6 por ciento interanual.

Crecimiento de la producción agropecuaria 1/

(Var.% real respecto a similar mes del año anterior)

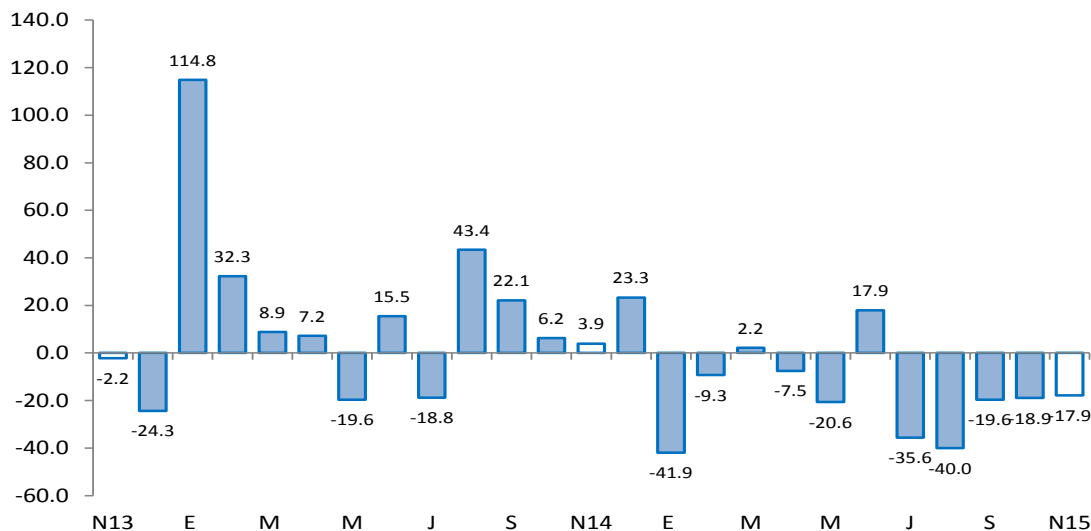

1/ A precios de 2007

Fuente: Ministerio de Agricultura y Riego

En cuanto a los otros indicadores de actividad económica en la región, creció la producción industrial (71,6 por ciento), arribos a establecimientos de hospedaje (38,6 por ciento) y el crédito (5,6 por ciento). En contraste, retrocedieron los despachos de cemento (-6,2 por ciento) y la inversión pública (-37,5 por ciento).

- En noviembre, la **manufactura primaria** creció 71,6 por ciento respecto de análogo mes del año pasado. Este comportamiento se explica por el incremento en la producción de pescado congelado (89,7 por ciento), langostino entero congelado (89,7 por ciento) y cola de langostino (33,8 por ciento).
- Los **despachos de cemento** mostraron un decrecimiento de 6,2 por ciento en relación con noviembre de 2014 en línea con la contracción de la inversión pública.
- El **número de arribos a establecimientos de hospedaje** se expandió en 38,6 por ciento con relación a similar mes del año anterior. Al respecto, se observó el incremento de los visitantes nacionales (21,4 por ciento) y extranjeros (197,1 por ciento).
- El **crédito** aumentó 5,6 por ciento interanual. El financiamiento a empresas se expandió en 0,5 por ciento y a personas, en 13,8 por ciento. En este último caso, influyó el incremento en el crédito de consumo e hipotecario que registraron tasas de crecimiento de 14,6 y 7,5 por ciento, respectivamente.
- La **inversión pública** fue menor en 37,5 por ciento a noviembre del año pasado, por la caída registrada en el Gobierno Nacional (-44,2 por ciento), Gobierno Regional (-16,7 por ciento) y Gobiernos Locales (-44,5 por ciento).

Otros indicadores de actividad económica

(Variación % respecto a similar mes del año anterior)

	Jun.15	Jul.15	Ago.15	Sep.15	Oct.15	Nov.15
Producción industrial 1/	↑ 33.5	↓ -3.1	↑ 88.7	↑ 45.3	↑ 123.8	↑ 71.6
Despachos de cemento 1/	↓ -8.6	↓ -17.4	↑ 0.1	↓ -3.6	↑ 3.4	↓ -6.2
Arribos a establecimientos de hospedaje	↓ -20.9	↓ -2.5	↑ 1.3	↓ -0.8	↑ 5.1	↑ 38.6
Crédito 2/	↑ 5.3	↑ 5.6	↑ 6.3	↑ 6.3	↑ 5.9	↑ 5.6
Crédito de consumo 2/	↑ 11.5	↑ 11.5	↑ 12.8	↑ 13.3	↑ 14.6	↑ 14.6
Crédito hipotecario 2/	↑ 13.2	↑ 12.1	↑ 14.3	↑ 12.5	↑ 8.2	↑ 7.5
Inversión pública 1/	↑ 27.7	↓ -37.1	↓ -47.2	↓ -49.5	↓ -34.7	↓ -37.5

1/ En términos reales.

2/ En términos nominales.

Fuentes: PRODUCE, Cementos Pacasmayo, SBS y MEF.

En noviembre, la actividad agropecuaria decreció en 17,9 por ciento respecto de análogo mes del año pasado, por la contracción de la producción agrícola (-22,6 por ciento) y pecuaria (-8,1 por ciento).

Producción de principales productos agropecuarios 1/

(Toneladas)

Subsectores	Estructura Porcentual 2013 2/	NOVIEMBRE			ENERO-NOVIEMBRE		
		2014	2015	Var.%	2014	2015	Var.%
AGRÍCOLA	69.57			-22.6			-20.2
Orientada al mercado externo y agroindustria 2/	31.45			-20.1			-17.1
Cacao	1.20	58	55	-5.1	627	655	4.6
Mango	0.09	0	77	n.d.	374	354	-5.3
Plátano	28.90	9 847	7 833	-20.4	119 267	95 407	-20.0
Maíz amarillo duro	1.26	98	56	-43.0	999	2 542	154.5
Orientada al mercado interno 2/	38.12			-24.8			-22.9
Arroz	31.99	7 343	4 871	-33.7	102 393	74 101	-27.6
Frijol caupí	0.04	1	18	2107.3	1	18	2107.3
Limón	4.75	1 723	1 731	0.5	18 062	18 820	4.2
Maíz choclo	0.80	249	217	-12.6	1 726	1 386	-19.7
Melón	0.02	0	0	n.d.	21	30	42.9
Soya	0.08	0	1	n.d.	37	14	-61.4
Yuca	0.45	306	438	43.0	2 028	1 890	-6.8
PECUARIO	30.43			-8.1			-5.9
Carne de Ave 3/	0.88	43	40	-7.3	156	156	0.2
Huevo	0.17	9	9	-3.2	88	99	12.1
Carne de vacuno 3/	15.92	177	162	-8.0	2 185	2 078	-4.9
Leche	0.35	51	46	-8.2	640	609	-4.7
Carne de Ovíno 3/	2.58	20	19	-4.5	234	219	-6.2
Carne de Porcino 3/	5.31	116	105	-10.0	998	937	-6.1
Carne de Caprino 3/	5.23	59	54	-8.8	672	606	-9.9
SECTOR AGROPECUARIO	100.00			-17.9			-16.6

1/ Cifras preliminares

2/ A precios de 2007

3/ Peso neto

Fuente: Ministerio de Agricultura y Riego

Elaboración: BCRP, Sucursal Piura. Departamento de Estudios Económicos

- Fue determinante la caída en la producción de plátano (-20,4 por ciento) debido a que este cultivo fue afectado por desbordes del río Tumbes entre abril y junio, que implicaron la pérdida de una superficie de 705 hectáreas. Asimismo, disminuyó la producción de arroz (-33,7 por ciento) y carne de vacuno (-8,0 por ciento).

- En lo que va del año, la caída sectorial fue del 16,6 por ciento en relación con similar período del año anterior, siendo determinante la menor producción de arroz (-27,6 por ciento) explicada básicamente porque en la campaña chica de este cereal las mayores cosechas se concentraron en noviembre y diciembre del año previo mientras que en la campaña chica anterior hubo cosechas importantes en enero de 2014; es decir, fue una campaña más atrasada. También es destacable la disminución en la producción de plátano (-20,0 por ciento) debido a la pérdida de áreas de este frutal.

En noviembre, la actividad pesquera creció en 14,1 por ciento respecto a similar mes del año pasado, por el mayor desembarque para congelado (26,5 por ciento). No obstante, en el período enero-noviembre, el sector registró una contracción del 17,8 por ciento en relación con similar lapso del año anterior.

Producción pesquera 1/ (En TM)						
DESTINO	NOVIEMBRE			ENERO - NOVIEMBRE		
	2014	2015	Var % 1/	2014	2015	Var % 1/
Consumo Humano Directo						
Congelado	1 143	1 446	26.5	25 993	20 609	-20.7
Curado	0	0	n.d.	6	0	-100.0
Fresco	877	808	-7.9	9 790	9 071	-7.3
TOTAL			14.1			-17.8

1/ A precios de 2007. Cifras preliminares.

Fuente: Ministerio de la Producción; Gerencia Regional de la Producción - Tumbes

Elaboración: BCRP Sucursal Piura. Departamento de Estudios Económicos

En noviembre, la manufactura primaria creció 71,6 por ciento respecto de análogo mes del año pasado. Este comportamiento se explica por el incremento en la producción de pescado congelado (89,7 por ciento), langostino entero congelado (89,7 por ciento) y cola de langostino (33,8 por ciento). En lo que va del año, la rama de derivados pesqueros y acuícolas creció 29,3 por ciento en relación con similar período del año anterior.

Producción manufacturera 1/ (Variación % real respecto al mismo período del año anterior)			
Ramas de actividad	Estructura porcentual 2012 2/	NOVIEMBRE	ENERO - NOVIEMBRE
		Var. %	Var. %
MANUFACTURA PRIMARIA	100.0	71.6	29.3
Derivados pesqueros y acuícolas	100.0	71.6	29.3
SECTOR MANUFACTURA	100.0	71.6	29.3

1/ Cifras preliminares.

2/ A precios de 2007.

Fuente: PRODUCE, INEI

En el mes bajo análisis, los despachos de cemento mostraron un decrecimiento de 6,2 por ciento en relación con noviembre de 2014 en línea con la contracción de la inversión pública. En el período enero-noviembre, registraron una caída de 4,9 por ciento respecto de similar lapso del año anterior.

Despachos de cemento (Var.% con respecto a similar mes del año anterior)

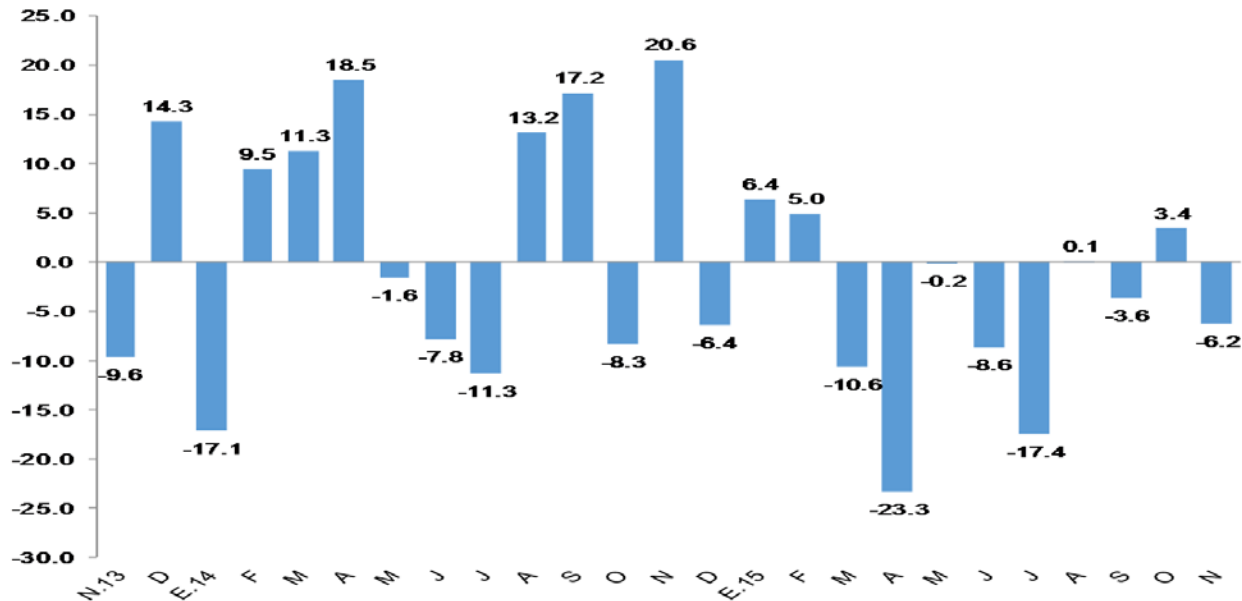

FUENTE: BCRP Sucursal Piura en base a información de Cementos Pacasmayo S.A.A

En noviembre, el número de arribos a establecimientos de hospedaje se expandió en 38,6 por ciento con relación a similar mes del año anterior. Al respecto, se observó el incremento de los visitantes nacionales (21,4) y extranjeros (197,1 por ciento).

CRECIMIENTO DE ARRIBOS A ESTABLECIMIENTOS DE HOSPEDAJE (Variación %)

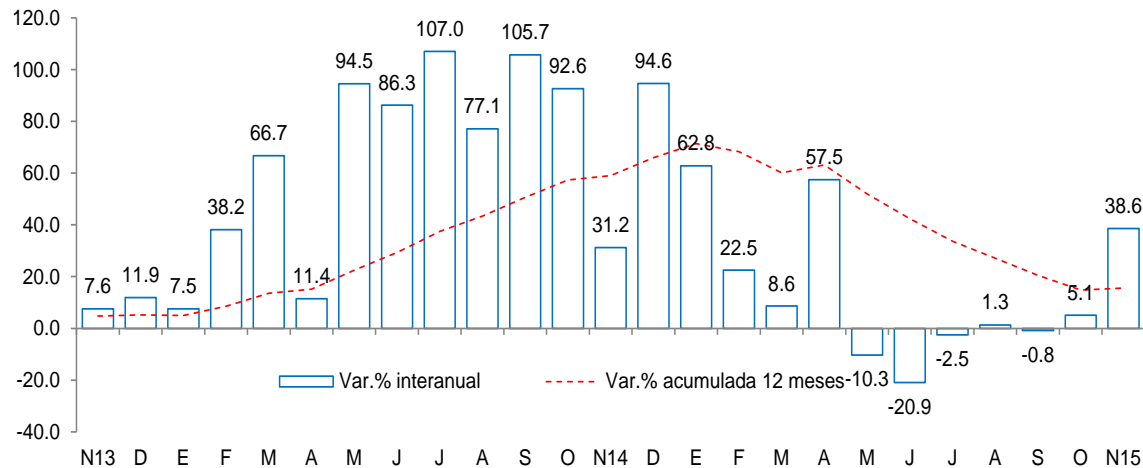

Fuente: Encuesta Mensual a Establecimientos de Hospedaje Temporal- MINCETUR

- En lo que va del año, el flujo de visitantes aumentó en 10,9 por ciento con relación a análogo período del año pasado, debido a la atracción turística de las playas de la región, especialmente en la temporada de verano.

En noviembre, el crédito registró un aumento de 5,6 por ciento interanual, lo cual significó un crecimiento mayor al registrado en similar mes de 2014 (4,6 por ciento). Según tipo de moneda, el crédito en moneda nacional creció en 7,8 por ciento interanual y las colocaciones en moneda extranjera disminuyeron en 11,5 por ciento. El 90,6 por ciento del crédito fue otorgado en moneda nacional.

Crédito

(Saldos a fin de periodo en millones de nuevos soles)

	SalDOS en millones de nuevos soles		Tasa de crecimiento (%)	
	Oct-15	Nov-15	Mes	12 Meses
POR TIPO DE CRÉDITO				
Empresas	416	422	1.4	0.5
Personas	297	299	0.8	13.8
Consumo	268	270	0.8	14.6
Hipotecario	29	29	0.7	7.5
TOTAL	713	721	1.1	5.6
POR TIPO DE MONEDA				
MN	646	653	1.2	7.8
ME (Mill. US\$)	23	23	0.8	-11.5

Fuente: SBS y AFP.

Elaboración: BCRP, Sucursal Piura. Departamento de Estudios Económicos.

- La **tasa de morosidad** registrada en octubre fue de 6,4 por ciento, es decir, 0,4 de punto porcentual más respecto al mismo mes de 2014 y por encima de la mora promedio nacional (3,0 por ciento). La morosidad de las cajas municipales fue de 8,5 por ciento; de la banca múltiple, de 6,5 por ciento; empresas financieras, 5,4 por ciento; Edpymes, 2,8 por ciento; Banco de la Nación, 1,2 por ciento y Agrobanco, 0,8 por ciento.

Crecimiento del crédito

(Var.% nominal con respecto a similar mes del año anterior)

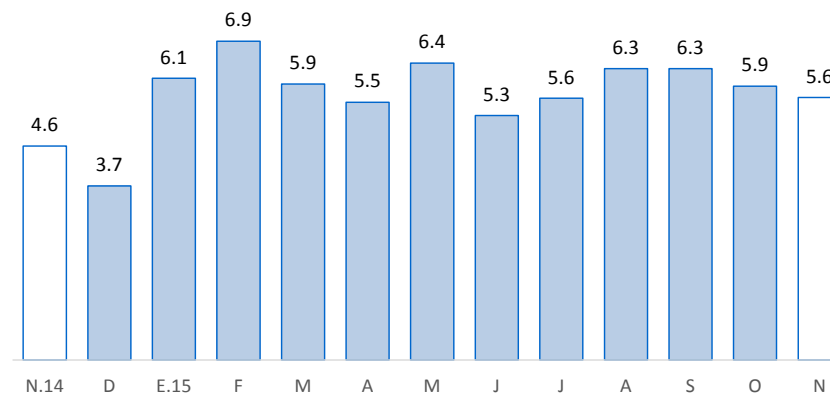

Fuente: SBS y AFP

Tasa de morosidad 1/

(Porcentaje)

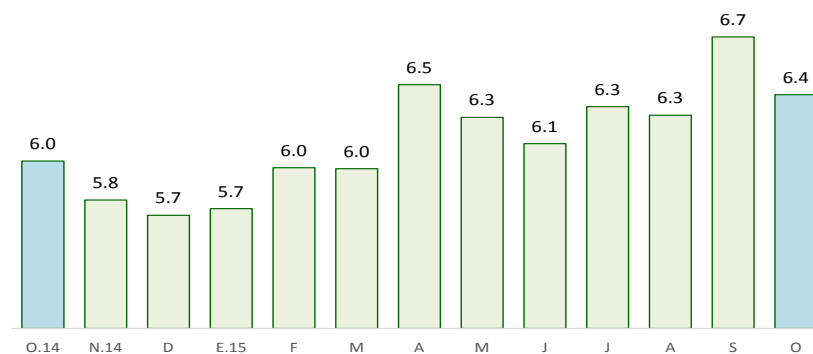

Fuente: SBS y AFP

1/ Morosidad = (créditos vencidos + créditos en cobranza judicial) / colocaciones brutas.

En noviembre los depósitos en las instituciones financieras aumentaron 3,2 por ciento interanual; es decir, a un ritmo sustancialmente inferior que el observado en análogo mes del año previo (13,3 por ciento). Por tipo de moneda, los depósitos en moneda nacional crecieron 4,3 por ciento interanual, mientras que las captaciones en moneda extranjera se contrajeron en 0,8 por ciento. La tasa de dolarización de los depósitos fue de 21,3 por ciento.

Depósitos (Saldos a fin de periodo en millones de nuevos soles)

	SalDOS en millones de nuevos soles		Tasa de crecimiento (%)	
	Oct-15	Nov-15	Mes	12 Meses
POR TIPO DE DEPÓSITO				
Vista	63	63	0.7	4.3
Ahorro	133	134	1.0	1.1
A plazo	74	76	2.6	6.2
TOTAL	270	274	1.4	3.2
POR TIPO DE MONEDA				
MN	211	216	2.4	4.3
ME (Mill. US\$)	20	20	-2.2	-0.8

Fuente: SBS y AFP.

Elaboración: BCRP, Sucursal Piura. Departamento de Estudios Económicos.

Crecimiento de los depósitos

(Var.% nominal con respecto a similar mes del año anterior)

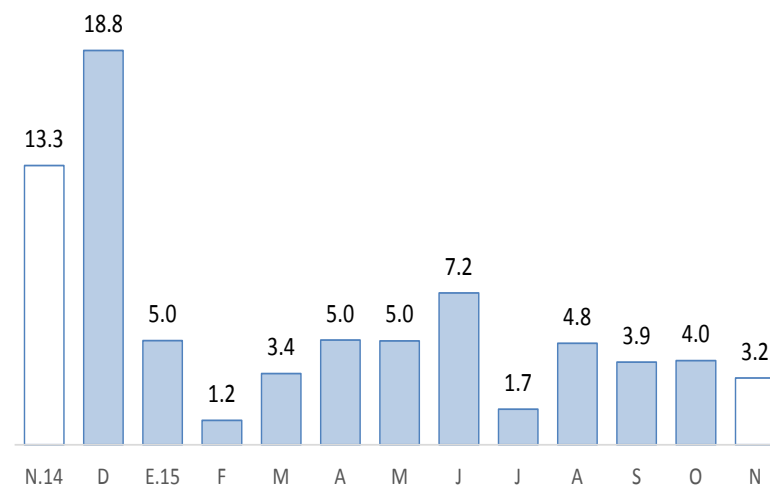

Fuente: SBS y AFP

En noviembre, la inversión pública totalizó S/.22 millones y resultó menor en 37,5 por ciento a la de similar mes del año pasado, por la caída registrada en el Gobierno Nacional (-44,2 por ciento), Gobierno Regional (-16,7 por ciento) y Gobiernos Locales (-44,5 por ciento). En el período enero-noviembre, la inversión pública se contrajo en 43,6 por ciento con relación a igual lapso del año previo.

Inversión pública 1/ (En millones de nuevos soles)

	NOVIEMBRE			ENERO - NOVIEMBRE		
	2014	2015	Var.% real	2014	2015	Var.% real
Gobierno Nacional	5	3	-44,2	46	33	-30,4
Gobierno Regional	9	7	-16,7	116	36	-70,1
Gobiernos locales	21	12	-44,5	139	107	-25,6
Inversión Pública	34	22	-37,5	302	177	-43,6

1/ Información actualizada al 30 de noviembre 2015.

2/ Comprende la adquisición de activos no financieros.

Fuente: Ministerio de Economía y Finanzas.

Elaboración: BCRP, Sucursal Piura. Departamento de Estudios Económicos.

- El **Gobierno Nacional** invirtió prioritariamente en el mejoramiento de instalaciones educativas (S/.1,3 millones).
- La inversión del **Gobierno Regional** se asignó también, en gran medida, al mejoramiento de instalaciones educativas (S/.4,8 millones).
- Finalmente, los **Gobiernos Locales** destinaron su gasto de capital principalmente al mejoramiento de vías y accesos (S/.2,9 millones), entre los cuales destacó el que une el A.H. Tomás Arizola y Aguas Verdes (S/.1 2 millones); además, ejecutaron proyectos de agua y saneamiento (S/.3,2 millones), sobresaliendo el de Aguas Verdes y asentamientos humanos (S/.1,7 millones).

Crecimiento de la inversión pública (Var.% real con respecto a similar mes del año anterior)

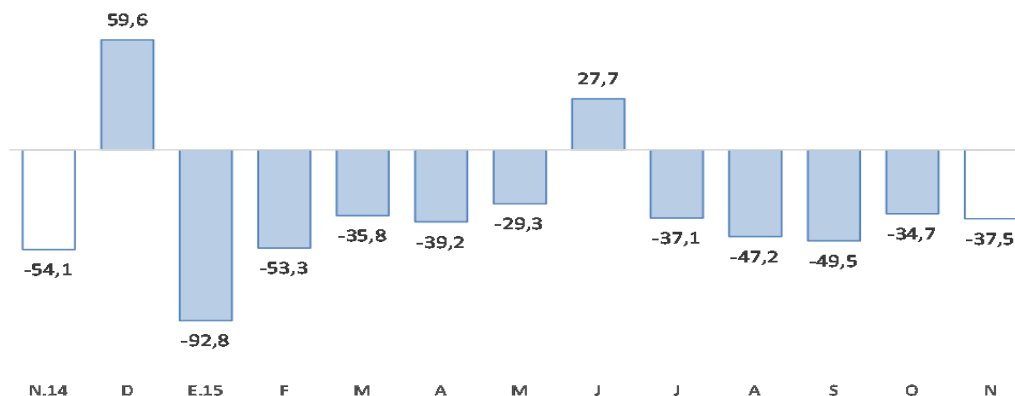

Fuente: BCRP-Departamento de Estadísticas Fiscales