



Tumbes: Síntesis de Actividad Económica - Octubre 2015 -

Departamento de Estudios Económicos
Sucursal Piura

Jueves, 31 de Diciembre de 2015

El Banco Central de Reserva del Perú (BCRP) ha considerado presentar un conjunto de indicadores sectoriales de actividad económica con la finalidad de poder realizar el seguimiento del desempeño de la economía departamental. Para el sector real, se ha utilizado el Valor Bruto de Producción a precios del año 2007 para los sectores disponibles. Cabe señalar que a partir de enero 2014, el Instituto Nacional de Estadística (INEI) ha realizado el cambio de año base (de 1994 a 2007) para la construcción del Producto Bruto Interno (PBI) nacional, estando en elaboración la desagregación departamental. En la medida que se publique referida información, el BCRP volvería a elaborar para cada departamento un indicador agregado de actividad económica.

En octubre, las actividades primarias mostraron un comportamiento mixto. De un lado, se contrajo la actividad agropecuaria (-18,9 por ciento) y petrolera (-58,5 por ciento), mientras que, de otro lado, se expandió la producción pesquera (39,9 por ciento).

Actividad Primaria

- Octubre, la **actividad agropecuaria** decreció en 18,9 por ciento respecto de análogo mes del año pasado, por la contracción de la producción agrícola (-26,7 por ciento) y pecuaria (-10,1 por ciento). Fue determinante la caída en la producción de plátano (-30,6 por ciento) debido a que este cultivo fue afectado por desbordes del río Tumbes entre abril y junio, que implicaron la pérdida de una superficie de 705 hectáreas.
- En el mes bajo análisis, la **actividad pesquera** creció en 39,9 por ciento respecto a similar período del año pasado, por el mayor desembarque para congelado (41,4 por ciento) y fresco (35,2 por ciento).
- La producción de **petróleo crudo** se contrajo en 58,5 por ciento interanual.

Crecimiento de la producción agropecuaria 1/
(Var.% real respecto a similar mes del año anterior)

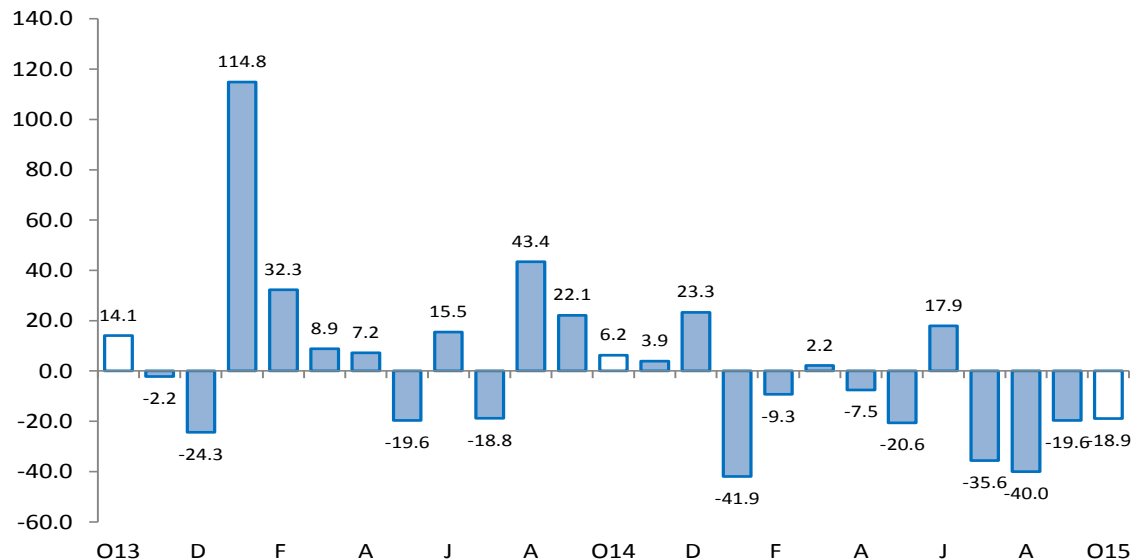

1/ A precios de 2007
Fuente: Ministerio de Agricultura y Riego

En cuanto a los otros indicadores de actividad económica en la región, creció la producción industrial (123,8 por ciento), los despachos de cemento (3,4 por ciento) y el crédito (5,9 por ciento). En contraste, retrocedieron los arribos a establecimientos de hospedaje (-10,8 por ciento) y la inversión pública (-34,6 por ciento).

- En octubre, la **manufactura primaria** creció 123,8 por ciento respecto de análogo mes del año pasado. Este comportamiento se explica por el incremento en la producción de pescado congelado (219,9 por ciento), langostino entero congelado (35,5 por ciento) y cola de langostino (30,1 por ciento).
- Los **despachos de cemento** mostraron un crecimiento de 3,4 por ciento en relación con octubre de 2014.
- El **número de arribos a establecimientos de hospedaje** se contrajo en 10,8 por ciento con relación a similar mes del año anterior. Al respecto, se observó la disminución de los visitantes nacionales (-2,5) y extranjeros (-43,5 por ciento).
- El **crédito** aumentó 5,9 por ciento interanual. El financiamiento a empresas se expandió en 0,8 por ciento y a personas, en 13,9 por ciento. En este último caso, influyó el incremento en el crédito de consumo e hipotecario que registraron tasas de crecimiento de 14,6 y 8,2 por ciento, respectivamente.
- La **inversión pública** resultó menor en 34,6 por ciento a la de octubre del año pasado, por la caída registrada en el Gobierno Nacional (-82,2 por ciento) y Gobierno Regional (-73,7 por ciento); en contraste, los Gobiernos Locales mostraron una expansión del 26,4 por ciento.

Otros indicadores de actividad económica

(Variación % respecto a similar mes del año anterior)

	May.15	Jun.15	Jul.15	Ago.15	Sep.15	Oct.15
Producción industrial 1/	↓ -3.4	↑ 33.5	↓ -3.1	↑ 88.7	↑ 45.3	↑ 123.8
Despachos de cemento 1/	↓ -0.2	↓ -8.6	↓ -17.4	↑ 0.1	↓ -3.6	↑ 3.4
Arribos a establecimientos de hospedaje	↓ -10.3	↓ -20.9	↓ -2.5	↑ 1.3	↓ -0.8	↓ -10.8
Crédito 2/	↑ 6.4	↑ 5.3	↑ 5.6	↑ 6.3	↑ 6.3	↑ 5.9
Crédito de consumo 2/	↑ 0.5	↑ 11.5	↑ 11.5	↑ 12.8	↑ 13.3	↑ 14.6
Crédito hipotecario 2/	↑ 14.2	↑ 13.2	↑ 12.1	↑ 14.3	↑ 12.5	↑ 8.2
Inversión pública 1/	↓ -29.3	↑ 27.7	↓ -37.1	↓ -47.2	↓ -49.5	↓ -34.6

1/ En términos reales.

2/ En términos nominales.

Fuentes: PRODUCE, Cementos Pacasmayo, SBS y MEF.

En octubre, la actividad agropecuaria decreció en 18,9 por ciento respecto de análogo mes del año pasado, por la contracción de la producción agrícola (-26,7 por ciento) y pecuaria (-10,1 por ciento).

Producción de principales productos agropecuarios 1/

(Toneladas)

Subsectores	Estructura Porcentual 2013 2/	OCTUBRE			ENERO-OCTUBRE		
		2014	2015	Var.%	2014	2015	Var.%
AGRÍCOLA	69.57			-26.7			-20.1
Orientada al mercado externo y agroindustria 2/	31.45			-28.6			-16.9
Cacao	1.20	48	58	21.6	569	601	5.6
Mango	0.09	0	0	n.d.	374	278	-25.8
Plátano	28.90	10 438	7 246	-30.6	109 420	87 574	-20.0
Maíz amarillo duro	1.26	39	41	6.2	900	2 486	176.0
Orientada al mercado interno 2/	38.12			-10.2			-22.7
Arroz	31.99	0	0	n.d.	95 050	69 230	-27.2
Frijol caupí	0.04	3	20	487.6	3	20	487.6
Limón	4.75	825	538	-34.8	16 339	17 090	4.6
Maíz choclo	0.80	171	206	20.6	1 478	1 168	-20.9
Melón	0.02	0	0	n.d.	21	30	42.9
Soya	0.08	3	1	-82.4	37	14	-63.0
Yuca	0.45	97	206	111.9	1 722	1 453	-15.6
PECUARIO	30.43			-10.1			-5.7
Carne de Ave 3/	0.88	13	12	-5.0	113	116	3.0
Huevo	0.17	9	9	-2.8	79	90	13.8
Carne de vacuno 3/	15.92	192	176	-8.5	2 009	1 916	-4.6
Leche	0.35	52	46	-10.6	589	563	-4.4
Carne de Ovino 3/	2.58	20	18	-7.8	214	200	-6.4
Carne de Porcino 3/	5.31	125	110	-11.8	881	833	-5.5
Carne de Caprino 3/	5.23	61	52	-14.9	613	552	-10.0
SECTOR AGROPECUARIO	100.00			-18.9			-16.5

1/ Cifras preliminares

2/ A precios de 2007

3/ Peso neto

Fuente: Ministerio de Agricultura y Riego

Elaboración: BCRP, Sucursal Piura. Departamento de Estudios Económicos

- Fue determinante la caída en la producción de plátano (-30,6 por ciento) debido a que este cultivo fue afectado por desbordes del río Tumbes entre abril y junio, que implicaron la pérdida de una superficie de 705 hectáreas. Asimismo, disminuyó la producción de limón (-34,8 por ciento) y carne de vacuno (-8,5 por ciento).

- En lo que va del año, la caída sectorial fue del 16,5 por ciento en relación con similar período del año anterior, siendo determinante la menor producción de arroz (-27,2 por ciento) explicada básicamente porque en la campaña chica de este cereal las mayores cosechas se concentraron en noviembre y diciembre del año previo mientras que en la campaña chica anterior hubo cosechas importantes en enero de 2014; es decir, fue una campaña más atrasada. También es destacable la disminución en la producción de plátano (-20,0 por ciento) debido a la pérdida de áreas de este frutal.

En octubre, la actividad pesquera creció en 39,9 por ciento respecto a similar mes del año pasado, por el mayor desembarque para congelado (41,4 por ciento) y fresco (35,2 por ciento). En el período enero-octubre, el sector registró una disminución de 19,7 por ciento en relación con similar lapso del año anterior.

Producción pesquera 1/ (En TM)						
DESTINO	OCTUBRE			ENERO - OCTUBRE		
	2014	2015	Var % 1/	2014	2015	Var % 1/
Consumo Humano Directo						
Congelado	1 590	2 249	41.4	24 850	19 164	-22.9
Curado	0	0	n.d.	6	0	-100.0
Fresco	709	959	35.2	8 913	8 263	-7.3
TOTAL			39.9			-19.7

1/ A precios de 2007. Cifras preliminares.

Fuente: Ministerio de la Producción; Gerencia Regional de la Producción - Tumbes

Elaboración: BCRP Sucursal Piura. Departamento de Estudios Económicos

En octubre, la manufactura primaria creció 123,8 por ciento respecto de análogo mes del año pasado. Este comportamiento se explica por el incremento en la producción de pescado congelado (219,9 por ciento), langostino entero congelado (35,5 por ciento) y cola de langostino (30,1 por ciento). En lo que va del año, la rama de derivados pesqueros y acuícolas creció 26,7 por ciento en relación con similar período del año anterior.

Producción manufacturera 1/ (Variación % real respecto al mismo periodo del año anterior)			
Ramas de actividad	Estructura porcentual 2012 2/	OCTUBRE	ENERO - OCTUBRE
		Var.%	Var.%
MANUFACTURA PRIMARIA	100.0	123.8	26.7
Derivados pesqueros y acuícolas	100.0	123.8	26.7
SECTOR MANUFACTURA	100.0	123.8	26.7

1/ Cifras preliminares.

2/ A precios de 2007.

Fuente: PRODUCE, INEI

En el mes bajo análisis, los despachos de cemento mostraron un crecimiento de 3,4 por ciento en relación con octubre de 2014. En el período enero-octubre, registraron una caída de 4,8 por ciento respecto de similar lapso del año anterior.

Despachos de cemento (Var.% con respecto a similar mes del año anterior)

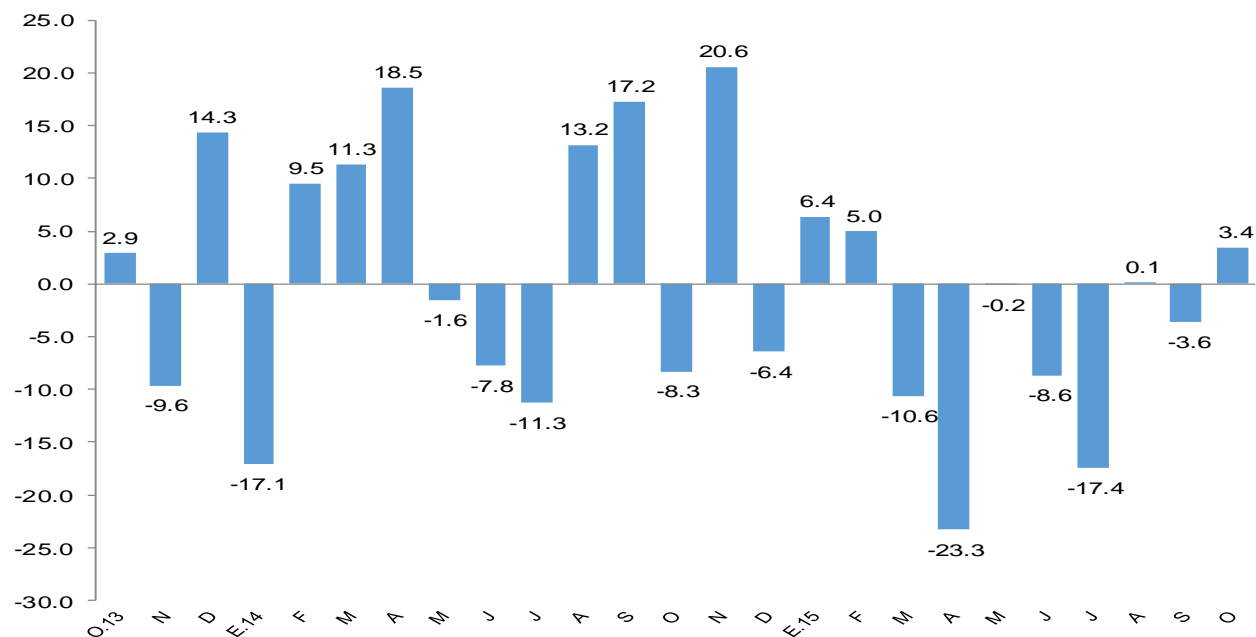

FUENTE: BCRP Sucursal Piura en base a información de Cementos Pacasmayo S.A.A

En octubre, el número de arribos a establecimientos de hospedaje se contrajo en 10,8 por ciento con relación a similar mes del año anterior. Al respecto, se observó la disminución de los visitantes nacionales (-2,5) y extranjeros (-43,5 por ciento).

CRECIMIENTO DE ARRIBOS A ESTABLECIMIENTOS DE HOSPEDAJE (Variación %)

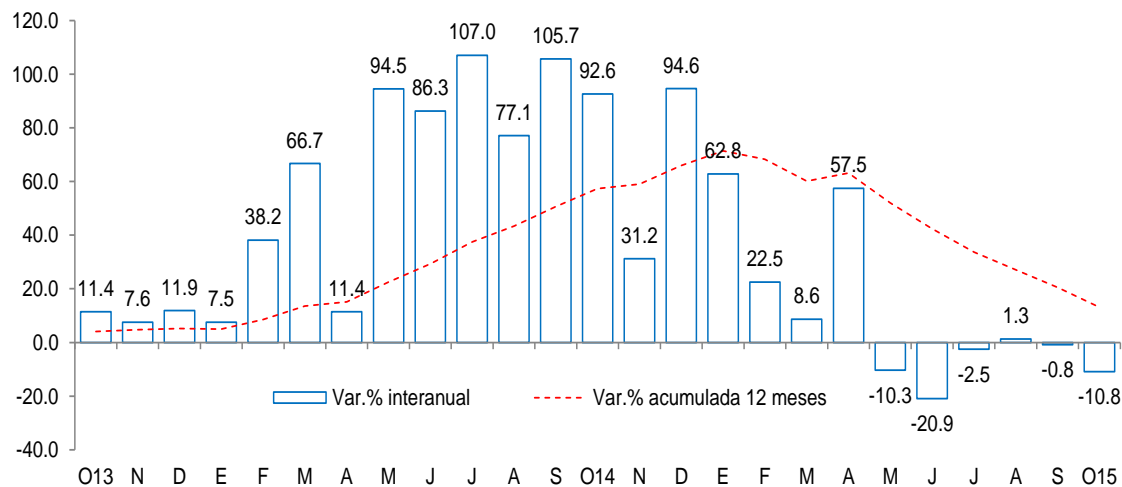

Fuente: Encuesta Mensual a Establecimientos de Hospedaje Temporal- MINCETUR

- No obstante, en lo que va del año, el flujo de visitantes aumentó en 6,8 por ciento con relación a análogo período del año pasado, debido a la atracción turística de las playas de la región, especialmente en la temporada de verano.

En octubre, el crédito registró un aumento de 5,9 por ciento interanual, lo cual significó un crecimiento mayor al registrado en similar mes de 2014 (3,7 por ciento). Según tipo de moneda, el crédito en moneda nacional creció en 8,3 por ciento interanual y las colocaciones en moneda extranjera disminuyeron en 12,7 por ciento. El 90,5 por ciento del crédito fue otorgado en moneda nacional.

Crédito

(Saldos a fin de periodo en millones de nuevos soles)

	SalDOS en millones de nuevos soles		Tasa de crecimiento (%)	
	Set-15	Oct-15	Mes	12 Meses
POR TIPO DE CRÉDITO				
Empresas	416	416	0.1	0.8
Personas	292	297	1.7	13.9
Consumo	263	268	1.8	14.6
Hipotecario	29	29	0.5	8.2
TOTAL	708	713	0.8	5.9
POR TIPO DE MONEDA				
MN	639	646	1.0	8.3
ME (Mill. US\$)	23	23	-1.4	-12.7

Fuente: SBS y AFP.

Elaboración: BCRP, Sucursal Piura. Departamento de Estudios Económicos.

- La **tasa de morosidad** registrada en setiembre fue de 6,7 por ciento, es decir, 0,3 de punto porcentual más respecto al mismo mes de 2014 y por encima de la mora promedio nacional (2,9 por ciento). La morosidad de las cajas municipales fue de 9,3 por ciento; de la banca múltiple, de 6,7 por ciento; empresas financieras, 5,5 por ciento; Edpymes, 3,0 por ciento; Banco de la Nación, 1,2 por ciento y Agrobanco, 0,8 por ciento.

Crecimiento del crédito

(Var.% nominal con respecto a similar mes del año anterior)

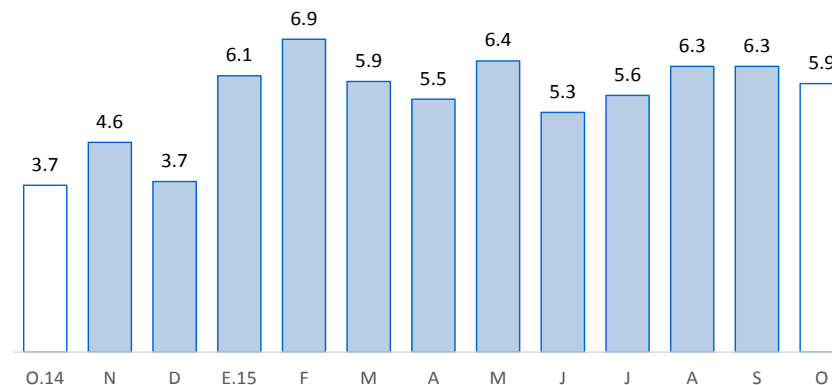

Fuente: SBS y AFP

Tasa de morosidad 1/

(Porcentaje)

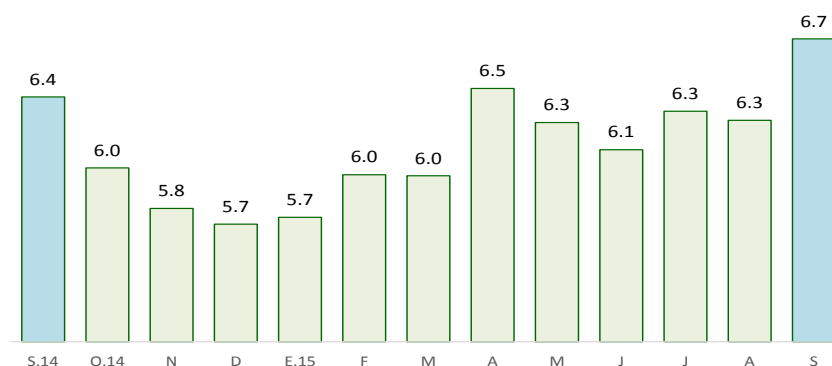

Fuente: SBS y AFP

1/ Morosidad = (creditos vencidos + creditos en cobranza judicial) / colocaciones brutas.

En octubre, los depósitos en las instituciones financieras aumentaron 4,0 por ciento interanual. Por tipo de moneda, los depósitos en moneda nacional crecieron 5,0 por ciento interanual, mientras que los depósitos en moneda extranjera lo hicieron en apenas 0,8 por ciento. La tasa de dolarización de los depósitos fue de 22,0 por ciento.

Depósitos (Saldos a fin de periodo en millones de nuevos soles)

	SalDOS en millones de nuevos soles		Tasa de crecimiento (%)	
	Set-15	Oct-15	Mes	12 Meses
POR TIPO DE DEPÓSITO				
Vista	70	63	-10.0	6.1
Ahorro	135	133	-1.9	1.8
A plazo	74	74	0.0	6.3
TOTAL	280	270	-3.4	4.0
POR TIPO DE MONEDA				
MN	221	211	-4.6	5.0
ME (Mill. US\$)	20	20	1.0	0.8

Fuente: SBS y AFP.

Elaboración: BCRP, Sucursal Piura. Departamento de Estudios Económicos.

Crecimiento de los depósitos

(Var.% nominal con respecto a similar mes del año anterior)

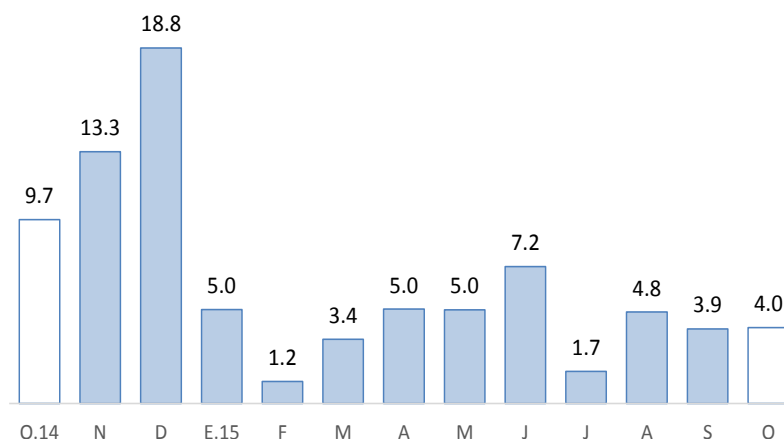

Fuente: SBS y AFP

En octubre, la inversión pública totalizó S/.23 millones y resultó menor en 34,6 por ciento a la de similar mes del año pasado, por la caída registrada en el Gobierno Nacional (-82,2 por ciento) y Gobierno Regional (-73,7 por ciento); en contraste, los Gobiernos Locales mostraron una expansión del 26,4 por ciento. En el período enero-octubre, la inversión pública se contrajo en 44,3 por ciento con relación a igual lapso del año previo.

Inversión pública 1/ (En millones de nuevos soles)

	OCTUBRE			ENERO - OCTUBRE		
	2014	2015	Var.% real	2014	2015	Var.% real
Gobierno Nacional	11	2	-82,2	41	30	-28,8
Gobierno Regional	8	2	-73,7	108	29	-74,3
Gobiernos locales	14	19	26,4	119	95	-22,4
Inversión Pública	34	23	-34,6	268	154	-44,3

1/ Información actualizada al 31 de octubre 2015.

2/ Comprende la adquisición de activos no financieros.

Fuente: Ministerio de Economía y Finanzas.

Elaboración: BCRP, Sucursal Piura. Departamento de Estudios Económicos.

Crecimiento de la inversión pública (Var.% real con respecto a similar mes del año anterior)

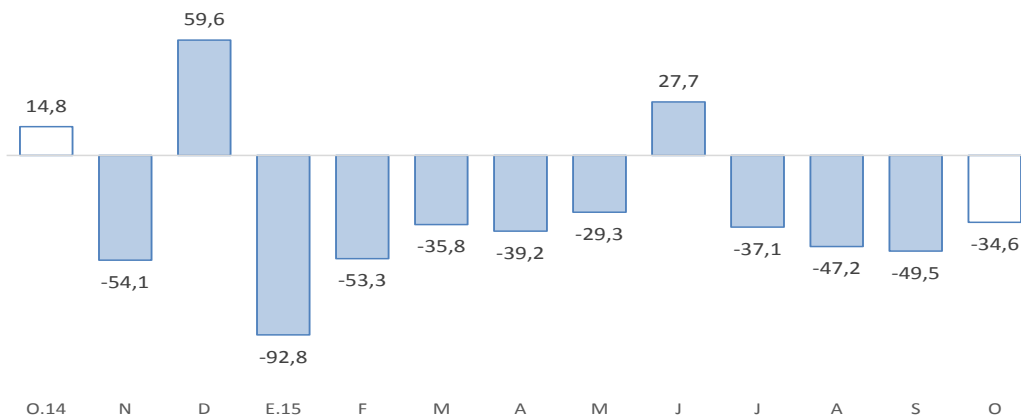

Fuente: BCRP-Departamento de Estadísticas Fiscales

- El **Gobierno Nacional** orientó buen parte de su inversión mensual al mejoramiento de instalaciones educativas (S/.0,3 millones).
- Del mismo modo, la mayor parte del gasto de capital del **Gobierno Regional** se asignó a instalaciones educativas (S/.0,5 millones).
- Finalmente, la inversión de los **Gobiernos Locales** se enfocó en proyectos de agua y saneamiento (S/.6,5 millones), entre los cuales destacó el de Aguas Verdes y asentamientos humanos (S/.3,9 millones); asimismo, se ejecutaron obras de mejoramiento de vías principales y accesos a asentamientos humanos (S/.5,1 millones), obras de protección (S/.3,3 millones) y trabajos de mejoramiento de diversas instituciones educativas (S/.1,7 millones).