



Tumbes: Síntesis de Actividad Económica - Mayo 2015 -

Departamento de Estudios Económicos
Sucursal Piura

Viernes, 31 de junio de 2015

El Banco Central de Reserva del Perú (BCRP) ha considerado presentar un conjunto de indicadores sectoriales de actividad económica con la finalidad de poder realizar el seguimiento del desempeño de la economía departamental. Para el sector real, se ha utilizado el Valor Bruto de Producción a precios del año 2007 para los sectores disponibles. Cabe señalar que a partir de enero 2014, el Instituto Nacional de Estadística (INEI) ha realizado el cambio de año base (de 1994 a 2007) para la construcción del Producto Bruto Interno (PBI) nacional, estando en elaboración la desagregación departamental. En la medida que se publique referida información, el BCRP volvería a elaborar para cada departamento un indicador agregado de actividad económica.

En mayo, las actividades primarias mostraron un comportamiento negativo. Así, se contrajo la producción agropecuaria (-20,6 por ciento), pesquera (-37,5 por ciento) y de hidrocarburos (-17,4 por ciento).

Actividad Primaria

- En mayo, la **actividad agropecuaria** decreció en 20,6 por ciento respecto de análogo mes del año pasado, por la caída de la producción agrícola (-29,7 por ciento) y pecuaria (-7,7 por ciento).
- En el mes bajo análisis, la **actividad pesquera** se contrajo en 37,5 por ciento respecto a similar período del año pasado, básicamente por el menor desembarque para congelado (-47,2 por ciento).
- La producción de **petróleo crudo** se contrajo ligeramente en 17,4 por ciento interanual. Cabe señalar que BPZ está en proceso de venta de sus activos.

Crecimiento de la producción agropecuaria 1/
(Var.% real respecto a similar mes del año anterior)

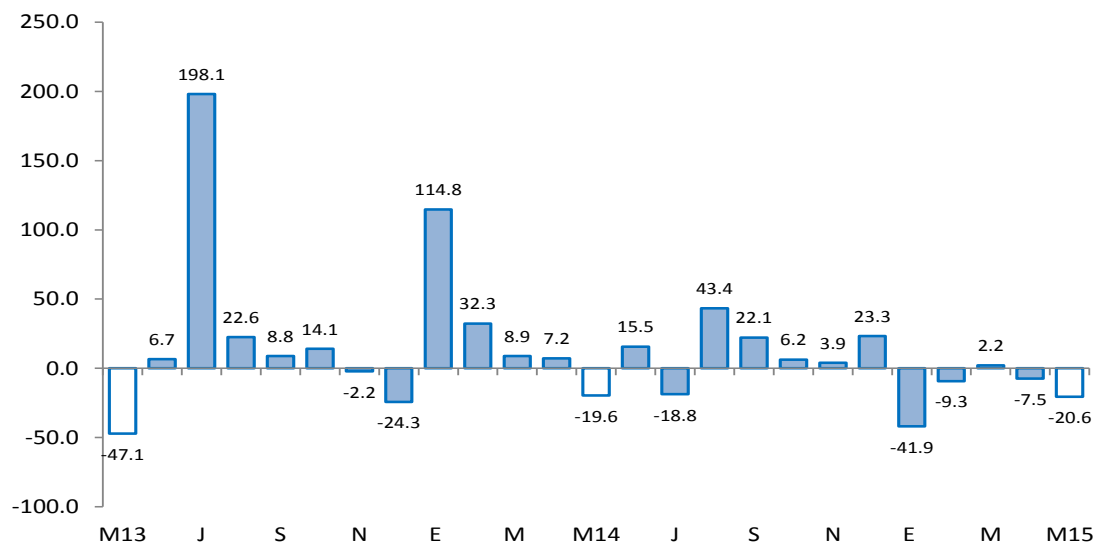

1/ A precios de 2007
Fuente: Ministerio de Agricultura y Riego

En cuanto a los otros indicadores de actividad económica en la región, decreció la producción industrial (-3,4 por ciento), despachos de cemento (-0,2 por ciento), arribos a establecimientos de hospedaje (-23,5 por ciento) e inversión pública (-29,3 por ciento). El único indicador que creció fue el de crédito (6,4 por ciento).

- En mayo, la **manufactura primaria** decreció 3,4 por ciento respecto de análogo mes del año pasado. Este comportamiento se explica por la contracción en la producción de pescado congelado (-18,8 por ciento).
- Los **despachos de cemento** registraron una leve caída del 0,2 por ciento en relación con mayo de 2014; este comportamiento ocurrió en línea con el retroceso de la inversión pública.
- El **número de arribos a establecimientos de hospedaje** se contrajo en 23,5 por ciento interanual. Al respecto, se observó la disminución de los visitantes nacionales (-17,6 por ciento) y extranjeros (-52,5 por ciento).
- El **crédito** aumentó 6,4 por ciento interanual. El financiamiento a empresas se expandió en 9,3 por ciento y a personas, en 1,8 por ciento. En este último caso, influyó el incremento en el crédito de consumo e hipotecario que registraron tasas de crecimiento de 0,5 y 14,2 por ciento, respectivamente.
- La **inversión pública**, fue inferior en 29,3 por ciento a la de similar mes del año pasado. Este desempeño obedeció al menor gasto de capital del Gobierno Nacional (-51,9 por ciento) y de los Gobiernos Locales (-45,0 por ciento).

Otros indicadores de actividad económica

(Variación % respecto a similar mes del año anterior)

	Dic.14	Ene.15	Feb.15	Mar.15	Abr.15	May.15
Producción industrial 1/	↓ -19.1	↓ -2.8	↑ 27.7	↑ 23.0	↑ 6.9	↓ -3.4
Despachos de cemento 1/	↓ -6.4	↑ 6.4	↑ 5.0	↓ -10.6	↓ -23.3	↓ -0.2
Arribos a establecimientos de hospedaje	↑ 94.6	↑ 62.8	↑ 22.5	↑ 8.6	↑ 57.5	↓ -23.5
Crédito 2/	↑ 3.7	↑ 6.1	↑ 6.9	↑ 5.9	↑ 5.5	↑ 6.4
Crédito de consumo 2/	↑ 10.4	↑ 10.8	↑ 11.2	↑ 9.5	↑ 8.4	↑ 0.5
Crédito hipotecario 2/	↑ 16.5	↑ 18.5	↑ 17.2	↑ 13.0	↑ 11.9	↑ 14.2
Inversión pública 1/	↑ 60.6	↓ -92.8	↓ -53.1	↓ -35.7	↓ -38.8	↓ -29.3

1/ En términos reales.

2/ En términos nominales.

Fuentes: PRODUCE, Cementos Pacasmayo, SBS y MEF.

En mayo, la actividad agropecuaria decreció en 20,6 por ciento respecto de análogo mes del año pasado, por la caída de la producción agrícola (-29,7 por ciento) y pecuaria (-7,7 por ciento).

Producción de principales productos agropecuarios 1/ (Toneladas)

Subsectores	Estructura Porcentual 2013 2/	MAYO			ENERO-MAYO		
		2014	2015	Var.%	2014	2015	Var.%
AGRÍCOLA	69.57			-29.7			-26.8
Orientada al mercado externo y agroindustria 2/	31.45			-34.0			-7.2
Cacao	1.20	52	57	9.2	293	323	10.4
Mango	0.09	0	0	n.d.	374	278	-25.8
Plátano	28.90	11 301	7 583	-32.9	55 998	52 149	-6.9
Maíz amarillo duro	1.26	378	26	-93.1	473	79	-83.4
Orientada al mercado interno 2/	38.12			-11.6			-46.2
Arroz	31.99	0	2 167	n.d.	37 110	13 347	-64.0
Frijol caupí	0.04	0	5	n.d.	0	5	n.d.
Limón	4.75	2 282	2 117	-7.2	11 566	13 378	15.7
Maíz choclo	0.80	147	148	1.1	706	546	-22.7
Melón	0.02	21	0	-100.0	21	0	-100.0
Soya	0.08	1	0	-100.0	23	13	-42.4
Yuca	0.45	110	0	-100.0	776	318	-59.0
PECUARIO	30.43			-7.7			-4.8
Carne de Ave 3/	0.88	9	9	-6.2	59	58	-1.8
Huevo	0.17	7	8	6.2	35	37	7.3
Carne de vacuno 3/	15.92	207	190	-8.2	1 015	972	-4.2
Leche	0.35	50	49	-2.0	277	263	-4.9
Carne de Ovino 3/	2.58	23	20	-10.8	107	99	-7.3
Carne de Porcino 3/	5.31	81	78	-4.4	352	338	-4.0
Carne de Caprino 3/	5.23	64	59	-7.4	299	280	-6.5
SECTOR AGROPECUARIO	100.00			-20.6			-19.9

1/ Cifras preliminares

2/ A precios de 2007

3/ Peso neto

Fuente: Ministerio de Agricultura y Riego

Elaboración: BCRP, Sucursal Piura. Departamento de Estudios Económicos

- El desempeño negativo mensual del sub-sector agrícola radicó en la menor producción de plátano (-32,9 por ciento), ya que este cultivo fue afectado por desbordes del río Tumbes que implicaron la pérdida de una superficie de 468 hectáreas.

En mayo, la actividad pesquera se contrajo en 37,5 por ciento respecto a similar mes del año pasado, básicamente por el menor desembarque para congelado (-47,2 por ciento). En los cinco primeros meses del año, la caída sectorial fue de 30,8 por ciento en relación con similar período del año anterior.

Producción pesquera 1/ (En TM)						
DESTINO	MAYO			ENERO - MAYO		
	2014	2015	Var % 1/	2014	2015	Var % 1/
Consumo Humano Directo						
Congelado	2 757	1 456	-47.2	13 882	8 834	-36.4
Curado	0	0	n.d.	6	0	-100.0
Fresco	672	783	16.6	4 475	4 151	-7.2
TOTAL			-37.5			-30.8

1/ A precios de 2007. Cifras preliminares.

Fuente: Ministerio de la Producción; Gerencia Regional de la Producción - Tumbes

Elaboración: BCRP Sucursal Piura. Departamento de Estudios Económicos

En mayo, la manufactura primaria decreció 3,4 por ciento respecto de análogo mes del año pasado. Este comportamiento se explica por la contracción en la producción de pescado congelado (-18,8 por ciento).

Producción manufacturera 1/ (Variación % real respecto al mismo periodo del año anterior)			
Ramas de actividad	Estructura porcentual 2012 2/	MAYO	ENERO - MAYO
		Var.%	Var.%
MANUFACTURA PRIMARIA	100.0	-3.4	10.7
Derivados pesqueros y acuícolas	100.0	-3.4	10.7
SECTOR MANUFACTURA	100.0	-3.4	10.7

1/ Cifras preliminares.

2/ A precios de 2007.

Fuente: PRODUCE, INEI

En el mes bajo análisis, los despachos de cemento registraron una leve caída del 0,2 por ciento en relación con mayo de 2014; este comportamiento ocurrió en línea con el retroceso de la inversión pública. En los cinco primeros meses del año, la contracción fue de 4,9 por ciento respecto de similar período del año anterior.

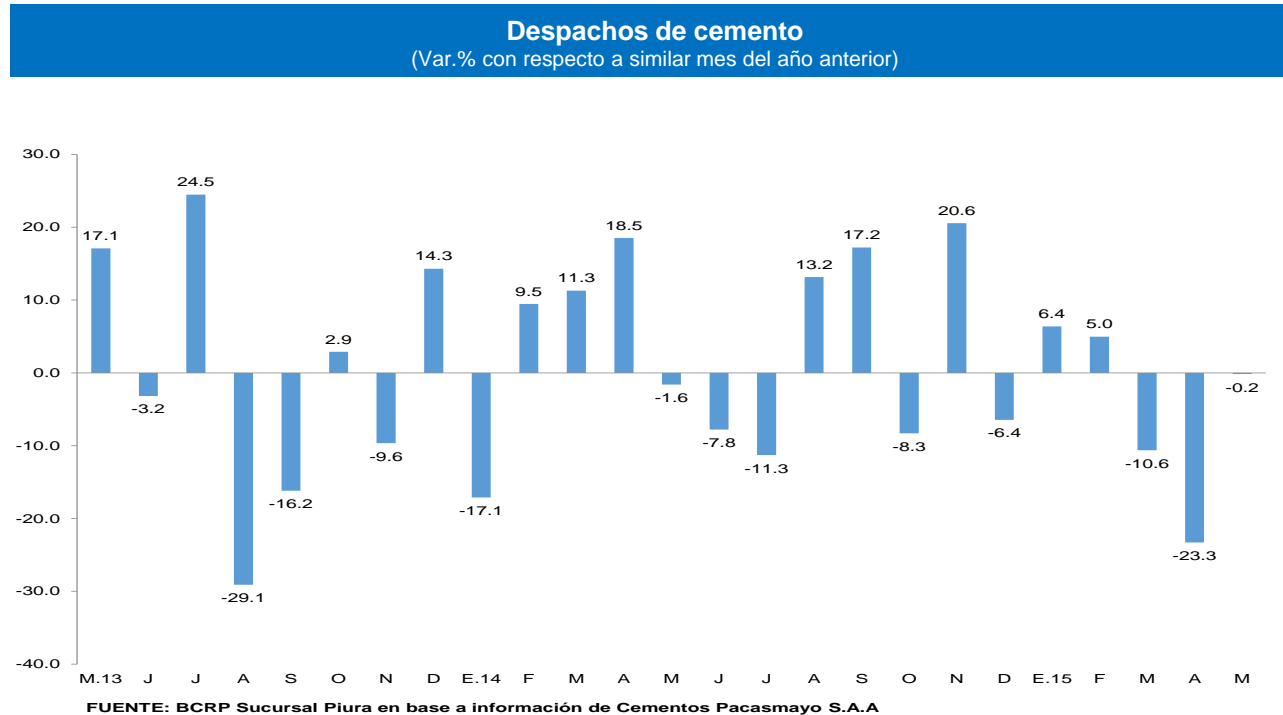

En mayo, el número de arribos a establecimientos de hospedaje se contrajo en 23,5 por ciento respecto de similar mes del año anterior. Al respecto, se observó la disminución de los visitantes nacionales (-17,6 por ciento) y extranjeros (-52,5 por ciento).

CRECIMIENTO DE ARRIBOS A ESTABLECIMIENTOS DE HOSPEDAJE (Variación %)

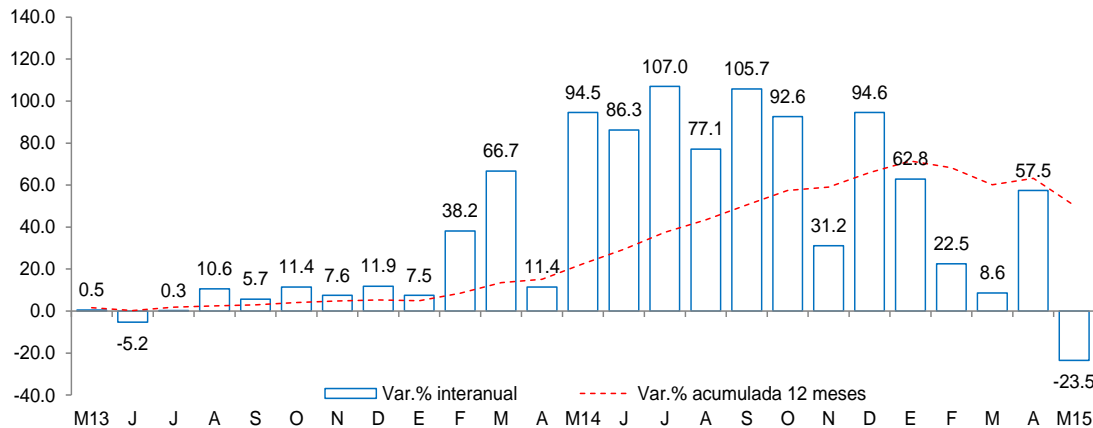

- En lo que va del año, el flujo de visitantes aumentó en 19,7 por ciento con relación a análogo período del año pasado. .

Fuente: Encuesta Mensual a Establecimientos de Hospedaje Temporal- MINCETUR

En mayo, el crédito registró un aumento de 6,4 por ciento interanual, el cual significó un crecimiento mayor al registrado en similar mes de 2014 (3,0 por ciento). Según tipo de moneda, el crédito en moneda nacional creció en 7,7 por ciento interanual y las colocaciones en moneda extranjera disminuyeron en 3,6 por ciento. El 89,6 por ciento del crédito fue otorgado en moneda nacional.

Crédito

(Saldos a fin de periodo en millones de nuevos soles)

	Saldos en millones de nuevos soles		Tasa de crecimiento (%)	
	Abr-15	May-15	Mes	12 Meses
Banco de la Nación	55	56	2.9	11.1
Agrobanco	15	15	1.1	25.2
Banca Múltiple	315	319	1.0	4.7
Instituciones No Bancarias	299	301	0.8	6.5
Financieras	69	70	2.4	0.2
Cajas Municipales	221	222	0.2	8.7
Cajas Rurales	0	0	-	-
Edpymes	9	9	3.0	6.1
Arrendamiento Financiero	0	0	-	-
TOTAL	684	691	1.1	6.4
Empresas	414	434	4.9	9.3
Personas	270	257	-4.8	1.8
Consumo	242	228	-5.9	0.5
Hipotecario	28	29	4.2	14.2
MN	611	619	1.2	7.7
ME	73	72	-0.2	-3.6
ME (Mill. US\$)	24	24	-0.2	-3.6

Crecimiento del crédito

(Var.% nominal con respecto a similar mes del año anterior)

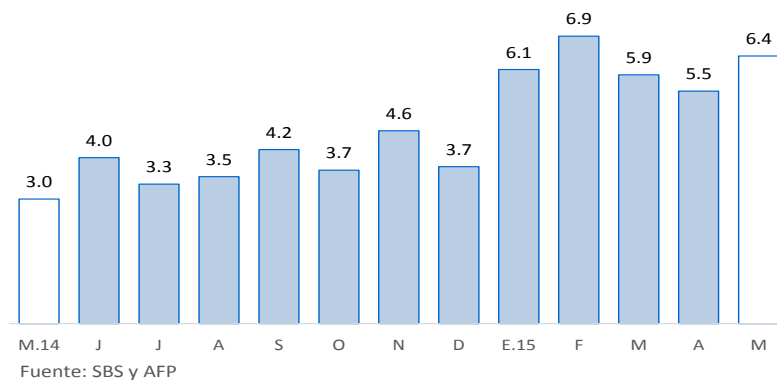

Tasa de morosidad 1/

(Porcentaje)

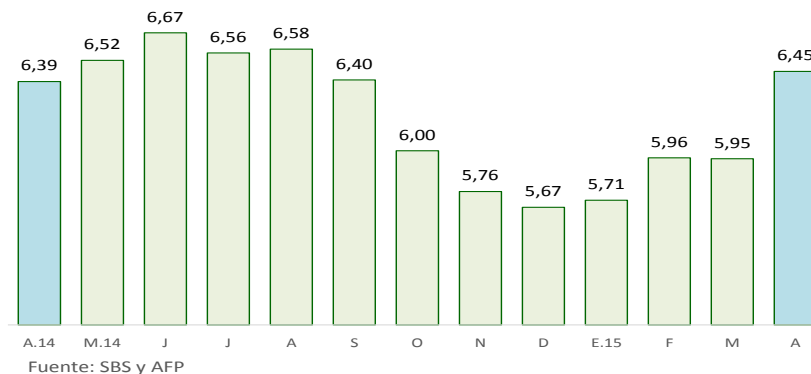

1/ Morosidad = (créditos vencidos + créditos en cobranza judicial) / colocaciones brutas.

- La **tasa de morosidad** registrada en abril fue de 6,5 por ciento, es decir, 0,1 de punto porcentual más respecto al mismo mes de 2014. La morosidad de la banca múltiple fue de 7,3 por ciento; de las cajas municipales, 7,7 por ciento; Agrobanco, 1,6 por ciento; Banco de la Nación, 0,9 por ciento y empresas financieras, 5,0 por ciento.

En mayo, los depósitos en las instituciones financieras aumentaron 5,0 por ciento interanual. Por tipo de moneda, los depósitos en moneda nacional crecieron 15,3 por ciento interanual, mientras que los depósitos en moneda extranjera decrecieron en 24,6 por ciento. La tasa de dolarización de los depósitos fue de 18,6 por ciento, menor en 1,9 puntos porcentuales a la tasa registrada en similar mes del año pasado.

Depósitos (Saldos a fin de periodo en millones de nuevos soles)

	Saldos en millones de nuevos soles		Tasa de crecimiento (%)	
	Abr-15	May-15	Mes	12 Meses
Banco de la Nación	67	68	1.9	42.8
Banca Múltiple	133	127	-4.2	-9.0
Instituciones No Bancarias	83	85	1.5	6.7
Financieras	4	4	0.6	-0.9
Cajas Municipales	79	81	1.5	7.1
Cajas Rurales	0	0	-	-
TOTAL	283	280	-1.1	5.0
Vista	70	67	-4.3	-2.6
Ahorro	141	137	-2.7	11.6
A plazo	72	76	5.3	0.9
MN	225	228	1.4	15.3
ME	58	52	-10.5	-24.6
ME (Mill. US\$)	20	17	-10.5	-24.6

Fuente: SBS y AFP.

Elaboración: BCRP, Sucursal Piura. Departamento de Estudios Económicos.

Crecimiento de los depósitos (Var.% nominal con respecto a similar mes del año anterior)

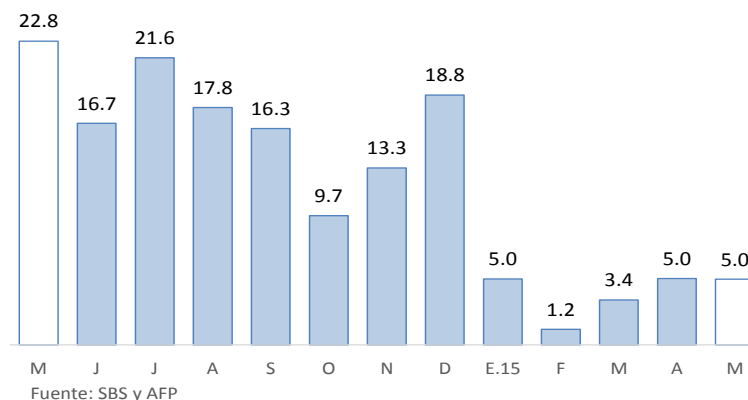

La inversión pública, correspondiente a los tres niveles de gobierno, totalizó S/.13 millones, resultando inferior en 29,3 por ciento a la de similar mes del año pasado. Este desempeño obedeció al menor gasto de capital del Gobierno Nacional (-51,9 por ciento) y de los Gobiernos Locales (-45,0 por ciento). En el período enero-mayo, la inversión pública se contrajo en 52,9 por ciento con relación a análogo lapso del año previo.

Inversión pública 1/ (En millones de nuevos soles)

	MAYO			ENERO - MAYO		
	2014	2015	Var.% real	2014	2015	Var.% real
Gobierno Nacional	5	3	-51,9	15	15	-6,1
Gobierno Regional	0	4	870,1	73	14	-81,8
Gobiernos Locales	12	7	-45,0	55	41	-27,3
Inversión Pública	18	13	-29,3	143	70	-52,9

1/ Información actualizada al 31 de mayo de 2015.

2/ Comprende la adquisición de activos no financieros.

Fuente: Ministerio de Economía y Finanzas.

Elaboración: BCRP, Sucursal Piura. Departamento de Estudios Económicos.

Crecimiento de la inversión pública (Var.% real con respecto a similar mes del año anterior)

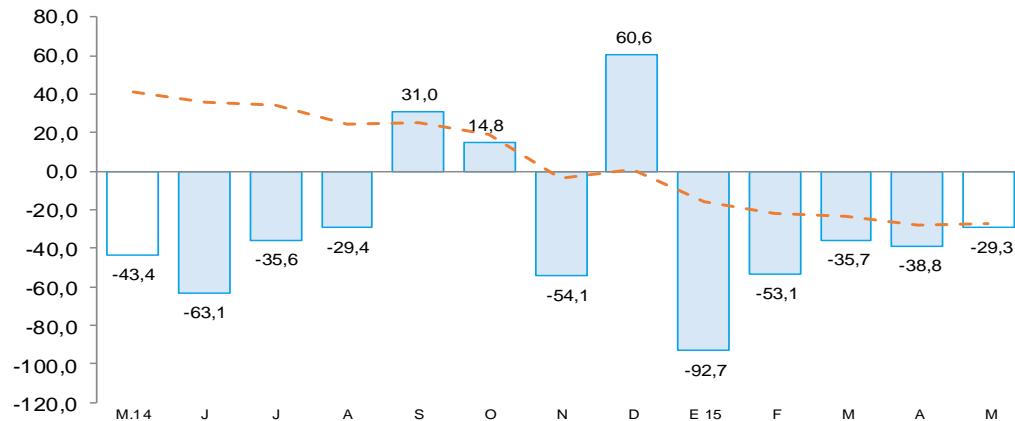

- La notable caída en la inversión del **Gobierno Nacional** radicó en menores desembolsos en instalaciones educativas (-71,4 por ciento). No obstante la escasa ejecución mensual, sobresalieron los gastos hechos en la Universidad Nacional de Tumbes (S/.400 mil), gestión de proyectos (S/.600 mil) y estudios de pre-inversión (S/.300 mil).
- El **Gobierno Regional** orientó sus mayores desembolsos a instalaciones educativas (S/.300 mil) y a infraestructura vial (S/.1,3 millones).
- Finalmente, el retroceso en la inversión de los **Gobiernos Locales** respondió, sobre todo, al menor gasto en infraestructura vial, el cual pasó de S/.2,3 millones en abril del año previo a S/.0,3 millones en el mes de referencia; asimismo, se observaron disminuciones en los desembolsos para instalaciones educativas (-20,0 por ciento) e instalaciones médicas (-66,7 por ciento). Sin embargo, fue destacable el gasto en proyectos de agua y saneamiento, el cual ascendió a S/.3,1 millones; es decir, 72,2 por ciento más que en abril del año pasado.