



Tumbes: Síntesis de Actividad Económica - Abril 2015 -

Departamento de Estudios Económicos
Sucursal Piura

Martes, 30 de junio de 2015

El Banco Central de Reserva del Perú (BCRP) ha considerado presentar un conjunto de indicadores sectoriales de actividad económica con la finalidad de poder realizar el seguimiento del desempeño de la economía departamental. Para el sector real, se ha utilizado el Valor Bruto de Producción a precios del año 2007 para los sectores disponibles. Cabe señalar que a partir de enero 2014, el Instituto Nacional de Estadística (INEI) ha realizado el cambio de año base (de 1994 a 2007) para la construcción del Producto Bruto Interno (PBI) nacional, estando en elaboración la desagregación departamental. En la medida que se publique referida información, el BCRP volvería a elaborar para cada departamento un indicador agregado de actividad económica.

En abril, las actividades primarias mostraron un comportamiento negativo. Así, se contrajo la producción agropecuaria (-7,5 por ciento), pesquera (-22,2 por ciento) y de hidrocarburos (-1,1 por ciento).

Actividad Primaria

- En abril, la **actividad agropecuaria** decreció en 7,5 por ciento respecto de análogo mes del año pasado, por la caída de la producción agrícola (-9,8 por ciento) y pecuaria (-4,6 por ciento).
- En el mes bajo análisis, la **actividad pesquera** se contrajo en 22,2 por ciento respecto a similar período del año anterior, básicamente por el menor desembarque para congelado (-30,6 por ciento).
- La producción de **petróleo crudo** se contrajo ligeramente en 1,1 por ciento respecto de abril del año previo.

Crecimiento de la producción agropecuaria 1/
(Var.% real respecto a similar mes del año anterior)

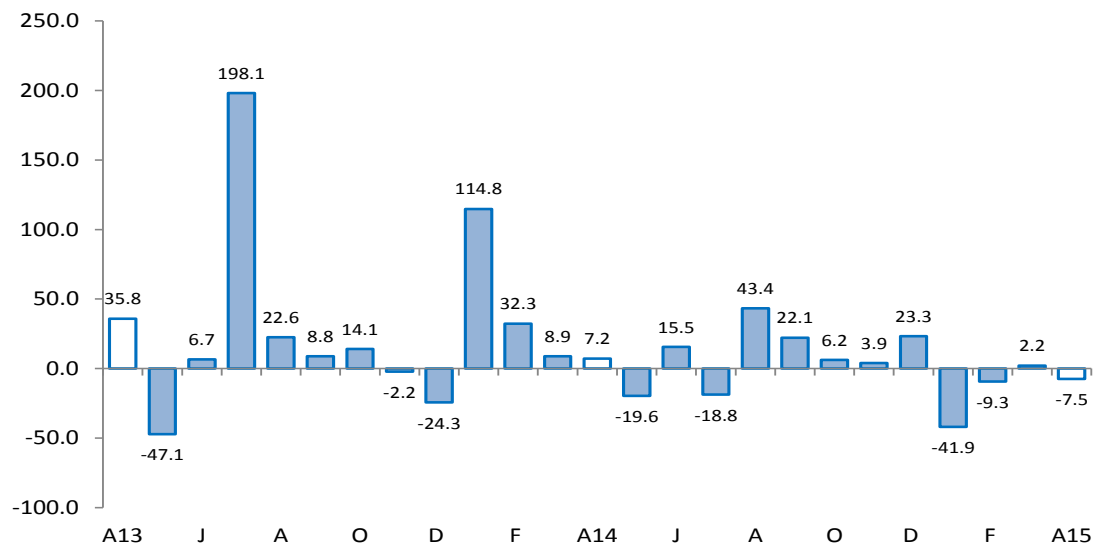

1/ A precios de 2007
Fuente: Ministerio de Agricultura y Riego

En cuanto a los otros indicadores de actividad económica en la región, creció la producción industrial (6,9 por ciento), arribos a establecimientos de hospedaje (57,5 por ciento) y crédito (5,5 por ciento). En contraste, se contrajeron los despachos de cemento (-23,3 por ciento) y la inversión pública (-38,8 por ciento).

- En abril, la **manufactura primaria** creció 6,9 por ciento respecto de análogo mes del año pasado. Este comportamiento se explica por la expansión en la producción de colas de langostino congelado (14,3 por ciento) y pescado congelado (7,4 por ciento).
- Los **despachos de cemento** decrecieron en 23,3 por ciento en relación con abril de 2014, en línea con el desempeño negativo de la inversión pública.
- El **número de arribos a establecimientos de hospedaje** se incrementó en 57,5 por ciento interanual, en gran medida debido al flujo turístico hacia las playas de la región con motivo de la Semana Santa. Al respecto, se observó el aumento de los visitantes nacionales (33,4 por ciento) y extranjeros (247,2 por ciento).
- El **crédito** aumentó 5,5 por ciento interanual. El financiamiento a empresas se expandió en 3,6 por ciento y a personas, en 8,7 por ciento. En este último caso, influyó el incremento en el crédito de consumo e hipotecario que registraron tasas de crecimiento de 8,4 y 11,9 por ciento, respectivamente.
- La **inversión pública**, resultó menor en 38,8 por ciento a la de abril del año pasado. Este desempeño se explica por la disminución en el gasto de capital del Gobierno Nacional (-1,6 por ciento), Gobierno Regional (-78,1 por ciento) y Gobiernos Locales (-29,0 por ciento).

Otros indicadores de actividad económica

(Variación % respecto a similar mes del año anterior)

	Nov.14	Dic.14	Ene.15	Feb.15	Mar.15	Abr.15
Producción industrial 1/	↓ -4.1	↓ -19.1	↓ -2.8	↑ 27.7	↑ 23.0	↑ 6.9
Despachos de cemento 1/	↑ 20.6	↓ -6.4	↑ 6.4	↑ 5.0	↓ -10.6	↓ -23.3
Arribos a establecimientos de hospedaje	↑ 31.2	↑ 94.6	↑ 62.8	↑ 22.5	↑ 8.6	↑ 57.5
Crédito 2/	↑ 4.6	↑ 3.7	↑ 6.1	↑ 6.9	↑ 5.9	↑ 5.5
Crédito de consumo 2/	↑ 10.9	↑ 10.4	↑ 10.8	↑ 11.2	↑ 9.5	↑ 8.4
Crédito hipotecario 2/	↑ 12.7	↑ 16.5	↑ 18.5	↑ 17.2	↑ 13.0	↑ 11.9
Inversión pública 1/	↓ -54.1	↑ 60.6	↓ -92.8	↓ -53.1	↓ -35.7	↓ -38.8

1/ En términos reales.

2/ En términos nominales.

Fuentes: PRODUCE, Cementos Pacasmayo, SBS y MEF.

En abril, la actividad agropecuaria decreció en 7,5 por ciento respecto de análogo mes del año pasado, por la caída de la producción agrícola (-9,8 por ciento) y pecuaria (-4,6 por ciento).

Producción de principales productos agropecuarios 1/ (Toneladas)

Subsectores	Estructura Porcentual 2013 2/	ABRIL			ENERO-ABRIL		
		2014	2015	Var.%	2014	2015	Var.%
AGRÍCOLA	69.57			-9.8			-28.9
Orientada al mercado externo y agroindustria 2/	31.45			-12.3			-0.2
Cacao	1.20	46	61	31.8	240	266	10.6
Mango	0.09	0	0	n.d.	374	278	-25.8
Plátano	28.90	10 855	9 377	-13.6	44 697	44 566	-0.3
Maíz amarillo duro	1.26	26	5	-78.8	95	53	-44.5
Orientada al mercado interno 2/	38.12			0.0			-52.5
Arroz	31.99	0	0	n.d.	37 110	11 180	-69.9
Frijol caupí	0.04	0	0	n.d.	0	0	n.d.
Limón	4.75	2 329	2 615	12.3	9 283	11 261	21.3
Maíz choclo	0.80	200	34	-83.3	560	398	-28.9
Melón	0.02	0	0	n.d.	0	0	n.d.
Soya	0.08	0	0	n.d.	22	13	-39.8
Yuca	0.45	72	0	-100.0	666	318	-52.2
PECUARIO	30.43			-4.6			-4.1
Carne de Ave 3/	0.88	16	15	-6.3	50	49	-1.0
Huevo	0.17	7	7	7.1	28	30	7.6
Carne de vacuno 3/	15.92	223	215	-3.9	808	782	-3.2
Leche	0.35	52	53	2.1	227	214	-5.6
Carne de Ovino 3/	2.58	20	20	-1.1	85	79	-6.3
Carne de Porcino 3/	5.31	77	74	-4.3	271	260	-3.9
Carne de Caprino 3/	5.23	60	54	-9.3	236	221	-6.3
SECTOR AGROPECUARIO	100.00			-7.5			-21.9

1/ Cifras preliminares

2/ A precios de 2007

3/ Peso neto

Fuente: Ministerio de Agricultura y Riego

Elaboración: BCRP, Sucursal Piura. Departamento de Estudios Económicos

- El desempeño negativo mensual del sub-sector agrícola radicó en la menor producción de plátano (-13,6 por ciento), ya que este cultivo fue afectado por desbordes del río Tumbes que implicaron la pérdida de una superficie de 468 hectáreas

En abril, la actividad pesquera se contrajo en 22,2 por ciento respecto a similar mes del año pasado, básicamente por el menor desembarque para congelado (-30,6 por ciento). En el primer cuatrimestre, la caída sectorial fue de 29,3 por ciento en relación con análogo período del año anterior.

Producción pesquera 1/ (En TM)						
DESTINO	ABRIL			ENERO - ABRIL		
	2014	2015	Var % 1/	2014	2015	Var % 1/
Consumo Humano Directo						
Congelado	1 504	1 044	-30.6	11 125	7 378	-33.7
Curado	0	0	n.d.	6	0	-100.0
Fresco	792	790	-0.3	3 803	3 367	-11.5
TOTAL			-22.2			-29.3

1/ A precios de 2007. Cifras preliminares.

Fuente: Ministerio de la Producción; Gerencia Regional de la Producción - Tumbes

Elaboración: BCRP Sucursal Piura. Departamento de Estudios Económicos

En abril, la manufactura primaria creció 6,9 por ciento respecto de análogo mes del año pasado. Este comportamiento se explica por la expansión en la producción de colas de langostino congelado (14,3 por ciento) y pescado congelado (7,4 por ciento).

Producción manufacturera 1/ (Variación % real respecto al mismo periodo del año anterior)			
Ramas de actividad	Estructura porcentual 2012 2/	ABRIL	ENERO - ABRIL
		Var.%	Var.%
MANUFACTURA PRIMARIA	100.0	6.9	14.3
Derivados pesqueros y acuícolas	100.0	6.9	14.3
SECTOR MANUFACTURA	100.0	6.9	14.3

1/ Cifras preliminares.

2/ A precios de 1994.

Fuente: PRODUCE, INEI

En el mes bajo análisis, los despachos de cemento decrecieron en 23,3 por ciento en relación con abril de 2014, en línea con el desempeño negativo de la inversión pública. En el primer cuatrimestre, la caída fue de 5,9 por ciento respecto de similar período del año anterior.

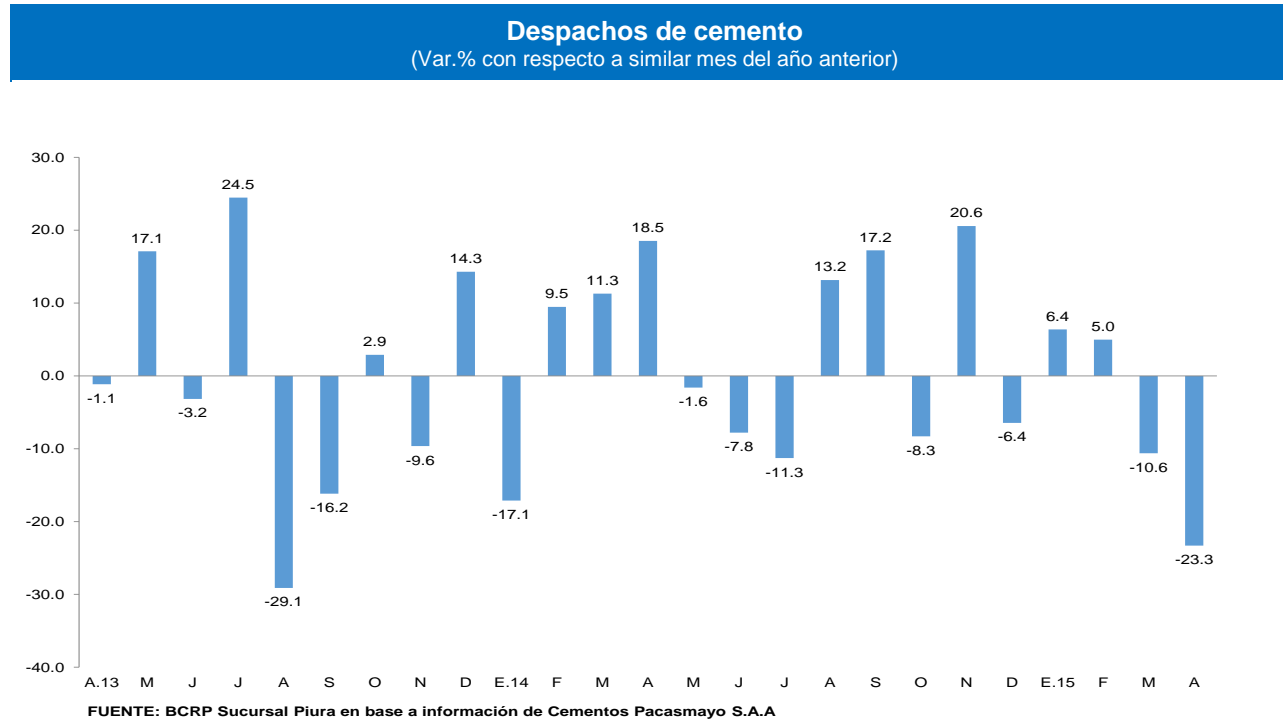

En abril, el número de arribos a establecimientos de hospedaje se incrementó en 57,5 por ciento respecto de similar mes del año anterior, en gran medida debido al flujo turístico hacia las playas de la región con motivo de la Semana Santa. Al respecto, se observó el aumento de los visitantes nacionales (33,4 por ciento) y extranjeros (247,2 por ciento).

CRECIMIENTO DE ARRIBOS A ESTABLECIMIENTOS DE HOSPEDAJE (Variación %)

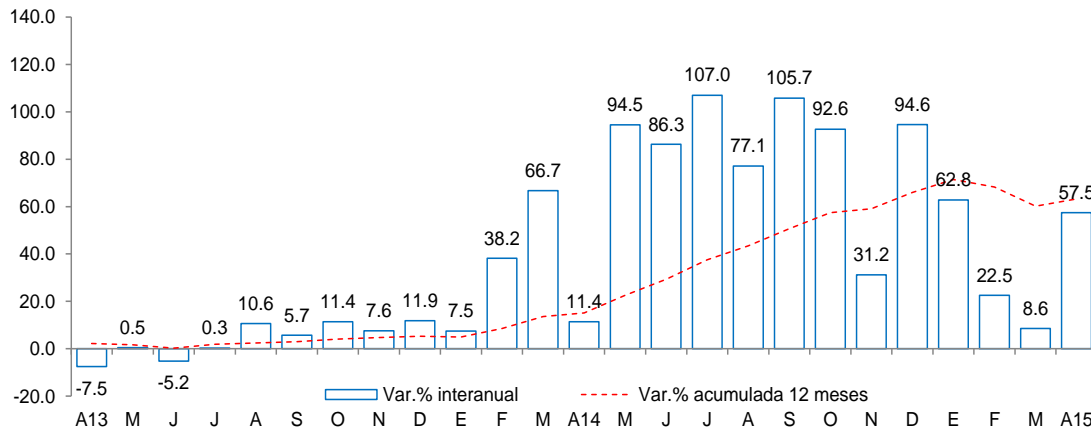

Fuente: Encuesta Mensual a Establecimientos de Hospedaje Temporal- MINCETUR

- En el primer cuatrimestre, el flujo de visitantes aumentó en 33,2 por ciento respecto de análogo período del año pasado. .

En abril, el crédito registró un aumento de 5,5 por ciento interanual, el cual significó un crecimiento mayor al registrado en similar mes de 2014 (3,9 por ciento). Según tipo de moneda, el crédito en moneda nacional creció en 7,3 por ciento interanual y las colocaciones en moneda extranjera disminuyeron en 7,3 por ciento. El 89,3 por ciento del crédito fue otorgado en moneda nacional.

Crédito

(Saldos a fin de periodo en millones de nuevos soles)

	Saldos en millones de nuevos soles		Tasa de crecimiento (%)	
	Mar-15	Abr-15	Mes	12 Meses
Banco de la Nación	54	55	0.5	10.1
Agrobanco	15	15	3.1	36.2
Banca Múltiple	314	315	0.4	3.1
Instituciones No Bancarias	296	299	0.7	6.1
Financieras	68	69	0.6	0.6
Cajas Municipales	220	221	0.9	8.0
Cajas Rurales	0	0	-	-
Edpymes	9	9	-2.5	6.2
Arrendamiento Financiero	0	0	-	-
TOTAL	679	684	0.6	5.5
Empresas	412	414	0.4	3.6
Personas	267	270	0.9	8.7
Consumo	240	242	1.0	8.4
Hipotecario	28	28	0.3	11.9
MN	606	611	0.8	7.3
ME	73	73	-0.6	-7.3
ME (Mill. US\$)	24	24	-0.6	-7.3

Fuente: SBS y AFP.

Elaboración: BCRP, Sucursal Piura. Departamento de Estudios Económicos.

- La **tasa de morosidad** registrada en marzo fue de 6,0 por ciento, es decir, 0,5 de punto porcentual menos respecto al mismo mes de 2014. La morosidad en la banca múltiple fue de 6,4 por ciento; en las cajas municipales, 7,5 por ciento; Agrobanco, 1,9 por ciento; Banco de la Nación, 0,8 por ciento y empresas financieras, 4,8 por ciento.

Crecimiento del crédito

(Var.% nominal con respecto a similar mes del año anterior)

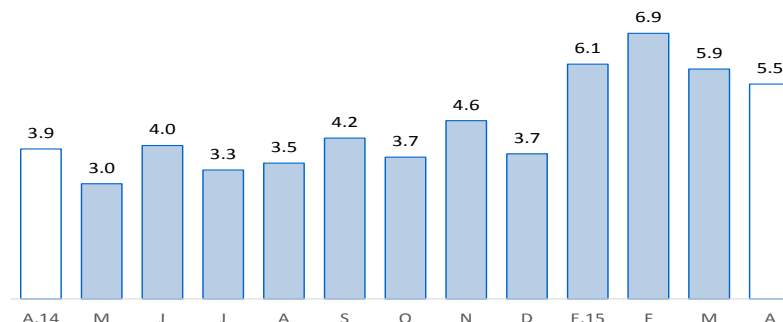

Fuente: SBS y AFP

Tasa de morosidad 1/

(Porcentaje)

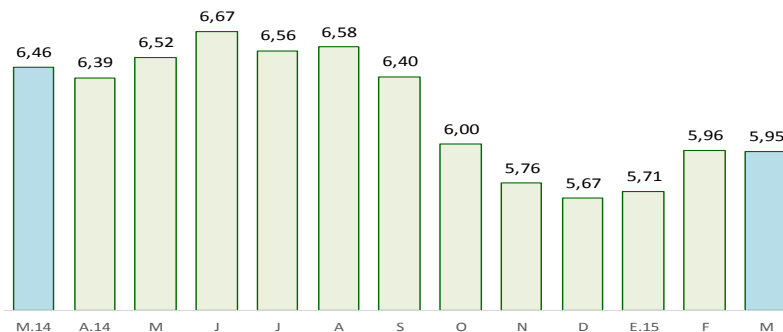

Fuente: SBS y AFP

1/ Morosidad = (créditos vencidos + créditos en cobranza judicial) / colocaciones brutas.

En abril, los depósitos en las instituciones financieras aumentaron 5,0 por ciento interanual. Por tipo de moneda, los depósitos en moneda nacional crecieron 9,1 por ciento interanual, mientras que los depósitos en moneda extranjera decrecieron en 8,2 por ciento. La tasa de dolarización de los depósitos fue de 20,5 por ciento, mayor en 0,4 puntos porcentuales a la tasa registrada en similar mes del año pasado.

Depósitos (Saldos a fin de periodo en millones de nuevos soles)

	Saldos en millones de nuevos soles		Tasa de crecimiento (%)	
	Mar-15	Abr-15	Mes	12 Meses
Banco de la Nación	63	67	5.9	27.3
Banca Múltiple	136	133	-2.5	-4.1
Instituciones No Bancarias	85	83	-1.6	6.2
Financieras	4	4	0.3	-1.9
Cajas Municipales	81	79	-1.7	6.6
Cajas Rurales	0	0	-	-
TOTAL	284	283	-0.4	5.0
Vista	70	70	0.1	-0.5
Ahorro	143	141	-1.6	11.4
A plazo	71	72	1.7	-0.9
MN	227	225	-1.2	9.1
ME	57	58	3.0	-8.2
ME (Mill. US\$)	19	20	3.0	-8.2

Fuente: SBS y AFP.

Elaboración: BCRP, Sucursal Piura. Departamento de Estudios Económicos.

Crecimiento de los depósitos (Var.% nominal con respecto a similar mes del año anterior)

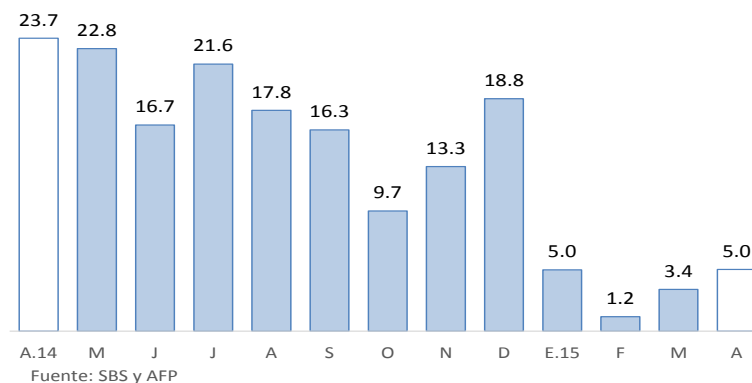

La inversión pública, correspondiente a los tres niveles de gobierno, totalizó S/.14 millones, resultando menor en 38,8 por ciento a la de similar mes del año pasado. Este desempeño se explica por la disminución en el gasto de capital del Gobierno Nacional (-1,6 por ciento), Gobierno Regional (-78,1 por ciento) y Gobiernos Locales (-29,0 por ciento). En el primer cuatrimestre, la caída de la inversión pública fue de 56,2 por ciento.

Inversión pública 1/ (En millones de nuevos soles)

	ABRIL			ENERO - ABRIL		
	2014	2015	Var.% real	2014	2015	Var.% real
Gobierno Nacional	3	3	-1,6	10	12	18,7
Gobierno Regional	6	1	-78,1	73	10	-86,4
Gobiernos locales	13	10	-29,0	42	34	-21,8
Inversión Pública	22	14	-38,8	125	56	-56,2

1/ Información actualizada al 30 de abril de 2015.

2/ Comprende la adquisición de activos no financieros.

Fuente: Ministerio de Economía y Finanzas.

Elaboración: BCRP, Sucursal Piura. Departamento de Estudios Económicos.

Crecimiento de la inversión pública (Var.% real con respecto a similar mes del año anterior)

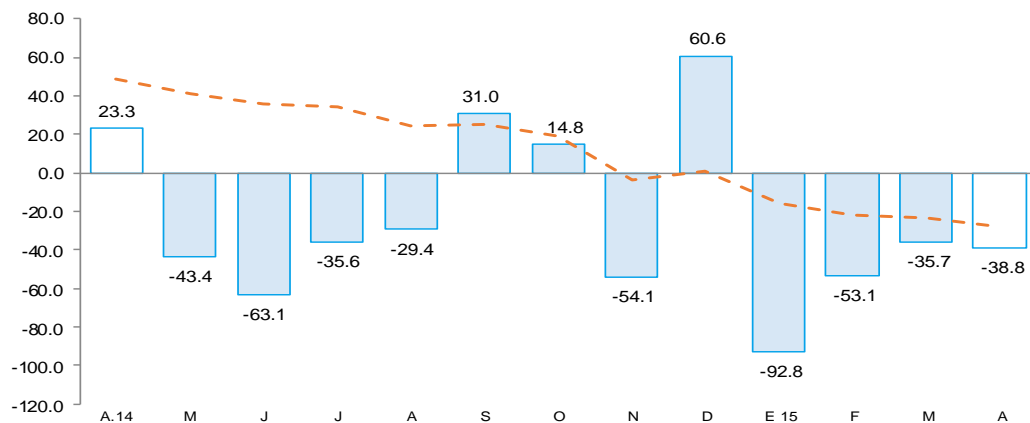

- La ligera caída en la inversión del **Gobierno Nacional** radicó en el menor gasto en infraestructura vial y en agua y saneamiento. Los principales desembolsos correspondieron a obras de mejoramiento de la Universidad Nacional de Tumbes (S/.800 mil) y de protección contra inundaciones (S/.400 mil).
- La significativa disminución en el gasto de capital del **Gobierno Regional** obedeció a que no se registraron obras de magnitud equivalente a las ejecutadas en abril del año pasado, cuando destacó el desembolso de S/.3,5 millones en sistemas de protección contra inundaciones en los sectores Tamarindo, El Peligro y San Jacinto (S/.3,5 millones).
- La inversión en los **Gobiernos Locales** se contrajo debido principalmente a una menor ejecución de obras viales, en cuyo caso el gasto retrocedió desde S/.5,0 millones en abril de 2014 a S/.1,8 millones en el mes bajo análisis.