



Tumbes: Síntesis de Actividad Económica - Marzo 2015 -

Departamento de Estudios Económicos
Sucursal Piura

Jueves, 11 de junio de 2015

El Banco Central de Reserva del Perú (BCRP) ha considerado presentar un conjunto de indicadores sectoriales de actividad económica con la finalidad de poder realizar el seguimiento del desempeño de la economía departamental. Para el sector real, se ha utilizado el Valor Bruto de Producción a precios del año 2007 para los sectores disponibles. Cabe señalar que a partir de enero 2014, el Instituto Nacional de Estadística (INEI) ha realizado el cambio de año base (de 1994 a 2007) para la construcción del Producto Bruto Interno (PBI) nacional, estando en elaboración la desagregación departamental. En la medida que se publique referida información, el BCRP volvería a elaborar para cada departamento un indicador agregado de actividad económica.

En marzo, las actividades primarias mostraron un comportamiento mixto. De un lado, se incrementó la producción agropecuaria (2,2 por ciento) y de hidrocarburos (41,6 por ciento). De otro lado, decreció la producción pesquera (-24,5 por ciento).

Actividad Primaria

- En marzo, la **actividad agropecuaria** creció en 2,2 por ciento respecto de análogo mes del año pasado, por la expansión de la producción agrícola (7,1 por ciento) que compensó con creces la caída en el sub-sector pecuario (-5,2 por ciento).
- En el mes bajo análisis, la **actividad pesquera** se contrajo en 24,5 por ciento respecto a similar período del año pasado, por el menor desembarque para congelado (-28,9 por ciento) y fresco (-9,3 por ciento).
- La producción de **petróleo crudo** se expandió en 41,6 por ciento respecto de análogo mes del año previo.

Crecimiento de la producción agropecuaria 1/
(Var.% real respecto a similar mes del año anterior)

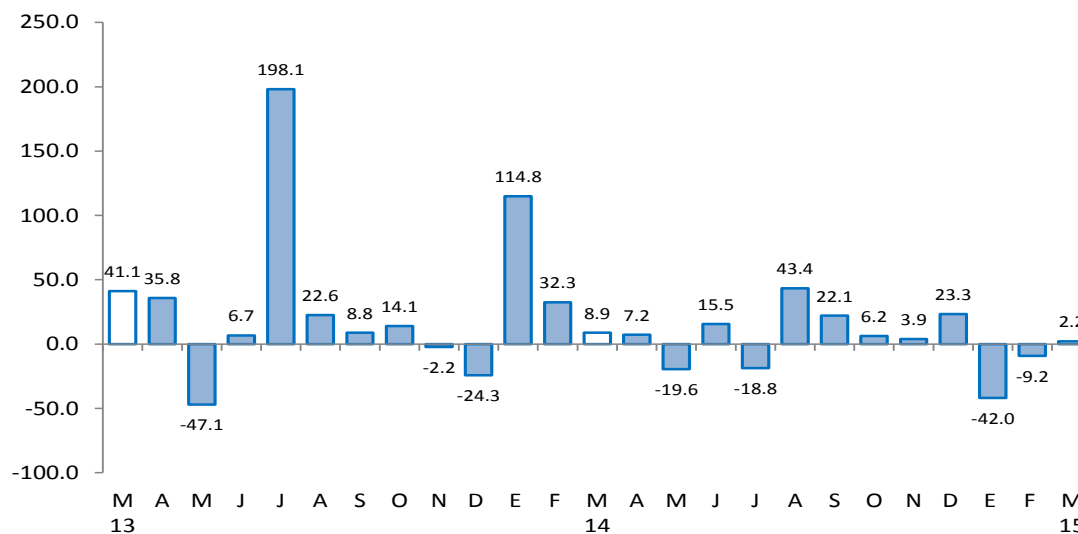

1/ A precios de 2007
Fuente: Ministerio de Agricultura y Riego

En cuanto a los otros indicadores de actividad económica en la región, creció la producción industrial (23,0 por ciento), arribos a establecimientos de hospedaje (8,6 por ciento) y crédito (5,9 por ciento). En contraste, se contrajeron los despachos de cemento (-10,6 por ciento) y la inversión pública (-35,7 por ciento).

- En marzo, la **manufactura primaria** creció 23,0 por ciento respecto de análogo mes del año pasado. Este comportamiento se explica por la expansión en la producción de langostino entero congelado (31,8 por ciento) y pescado congelado (35,4 por ciento).
- Los **despachos de cemento** decrecieron 10,6 por ciento en relación con marzo del año anterior, en línea con la disminución de la inversión pública.
- El **número de arribos a establecimientos de hospedaje** se incrementó en 8,6 por ciento interanual. Al respecto, se observó el aumento de los visitantes nacionales (19,5 por ciento), que compensó la caída en la llegada de extranjeros (-32,0 por ciento).
- El crédito** aumentó 5,9 por ciento interanual. El financiamiento a empresas se expandió en 3,5 por ciento y a personas, en 9,9 por ciento. En este último caso, influyó el incremento en el crédito de consumo e hipotecario que registraron tasas de crecimiento de 9,5 y 13,0 por ciento, respectivamente.
- La **inversión pública**, correspondiente a los tres niveles de gobierno, resultó menor en 35,7 por ciento a la de similar mes del año pasado. Este desempeño se explica por la disminución en el gasto de capital del Gobierno Nacional (-6,0 por ciento) y Gobierno Regional (-78,5 por ciento); en contraste, la inversión de los Gobiernos Locales se expandió en 19,3 por ciento.

Otros indicadores de actividad económica

(Variación % respecto a similar mes del año anterior)

	Oct.14	Nov.14	Dic.14	Ene.15	Feb.15	Mar.15
Producción industrial 1/	↓ -30.9	↓ -4.1	↓ -19.1	↓ -2.8	↑ 27.7	↑ 23.0
Despachos de cemento 1/	↓ -8.3	↑ 20.6	↓ -6.4	↑ 6.6	↑ 5.0	↓ -10.6
Arribos a establecimientos de hospedaje	↑ 92.6	↑ 31.2	↑ 94.6	↑ 62.8	↑ 22.5	↑ 8.6
Crédito 2/	↑ 3.7	↑ 4.6	↑ 3.7	↑ 6.1	↑ 6.9	↑ 5.9
Crédito de consumo 2/	↑ 0.6	↑ 10.9	↑ 10.4	↑ 10.8	↑ 11.2	↑ 9.5
Crédito hipotecario 2/	↑ 33.8	↑ 12.7	↑ 16.5	↑ 18.5	↑ 17.2	↑ 13.0
Inversión pública 1/	↑ 14.8	↓ -54.1	↑ 60.6	↓ -92.8	↓ -53.1	↓ -35.7

1/ En términos reales.

2/ En términos nominales.

Fuentes: PRODUCE, Cementos Pacasmayo, SBS y MEF.

En marzo, la actividad agropecuaria creció en 2,2 por ciento respecto de análogo mes del año pasado, por la expansión de la producción agrícola (7,1 por ciento) que compensó con creces la caída en el sub-sector pecuario (-5,2 por ciento).

Producción de principales productos agropecuarios 1/

(Toneladas)

Subsectores	Estructura Porcentual 2013 2/	MARZO			ENERO-MARZO		
		2014	2015	Var.%	2014	2015	Var.%
AGRÍCOLA	69.57			7.1			-31.9
Orientada al mercado externo y agroindustria 2/	31.45			6.8			3.5
Cacao	1.20	67	70	4.3	194	205	5.5
Mango	0.09	0	0	n.d.	374	278	-25.8
Plátano	28.90	11 465	12 297	7.3	33 843	35 189	4.0
Maíz amarillo duro	1.26	30	0	-100.0	70	47	-32.0
Orientada al mercado interno 2/	38.12			8.4			-55.4
Arroz	31.99	0	0	n.d.	37 110	11 180	-69.9
Frijol caupí	0.04	3	0	-100.0	3	0	-100.0
Limón	4.75	2 518	3 030	20.3	6 954	8 645	24.3
Maíz choclo	0.80	130	96	-26.7	360	364	1.3
Melón	0.02	0	0	n.d.	0	0	n.d.
Soya	0.08	0	0	n.d.	22	13	-39.8
Yuca	0.45	216	3	-98.6	594	318	-46.4
PECUARIO	30.43			-5.2			-3.8
Carne de Ave 3/	0.88	13	12	-10.3	34	35	1.5
Huevo	0.17	7	8	7.4	21	22	7.8
Carne de vacuno 3/	15.92	216	206	-4.5	585	568	-3.0
Leche	0.35	59	55	-6.6	176	162	-7.8
Carne de Ovino 3/	2.58	22	20	-10.4	64	59	-8.0
Carne de Porcino 3/	5.31	52	51	-1.1	193	186	-3.7
Carne de Caprino 3/	5.23	56	52	-6.3	176	166	-5.3
SECTOR AGROPECUARIO	100.00			2.2			-25.0

1/ Cifras preliminares

2/ A precios de 2007

3/ Peso neto

Fuente: Ministerio de Agricultura y Riego

Elaboración: BCRP, Sucursal Piura. Departamento de Estudios Económicos

- El desempeño positivo mensual del sub-sector agrícola radicó en la mayor producción de plátano (7,3 por ciento interanual) y limón (20,3 por ciento), favorecidos por las temperaturas ambientales relativamente elevadas que incidieron en una mejor fructificación de estos cultivos tropicales.

En marzo, la actividad pesquera se contrajo en 24,5 por ciento respecto a similar mes del año pasado, por el menor desembarque para congelado (-28,9 por ciento) y fresco (-9,3 por ciento). En el primer trimestre, la caída sectorial fue de 30,5 por ciento en relación con similar período del año anterior.

Producción pesquera 1/ (En TM)						
DESTINO	MARZO			ENERO - MARZO		
	2014	2015	Var % 1/	2014	2015	Var % 1/
Consumo Humano Directo			-24.5			-30.5
Congelado	2 940	2 089	-28.9	9 621	6 334	-34.2
Curado	0	0	n.d.	6	0	-100.0
Fresco	1 176	1 066	-9.3	3 011	2 578	-14.4
TOTAL			-24.5			-30.5

1/ A precios de 2007. Cifras preliminares.

Fuente: Ministerio de la Producción; Gerencia Regional de la Producción - Tumbes

Elaboración: BCRP Sucursal Piura. Departamento de Estudios Económicos

En marzo, la manufactura primaria creció 23,0 por ciento respecto de análogo mes del año pasado. Este comportamiento se explica por la expansión en la producción de langostino entero congelado (31,8 por ciento) y pescado congelado (35,4 por ciento).

Producción manufacturera 1/
(Variación % real respecto al mismo periodo del año anterior)

Ramas de actividad	Estructura porcentual 2012 2/	MARZO		ENERO - MARZO
		Var.%	u	Var.%
MANUFACTURA PRIMARIA	100.0	23.0		16.2
Derivados pesqueros y acuícolas	100.0	23.0		16.2
SECTOR MANUFACTURA	100.0	23.0		16.2

1/ Cifras preliminares.

2/ A precios de 2007.

Fuente: PRODUCE, INEI

En el mes bajo análisis, los despachos de cemento decrecieron 10,6 por ciento en relación con marzo del año anterior, en línea con la disminución de la inversión pública. En el primer trimestre, la expansión de dichos despachos fue de apenas 0,2 por ciento.

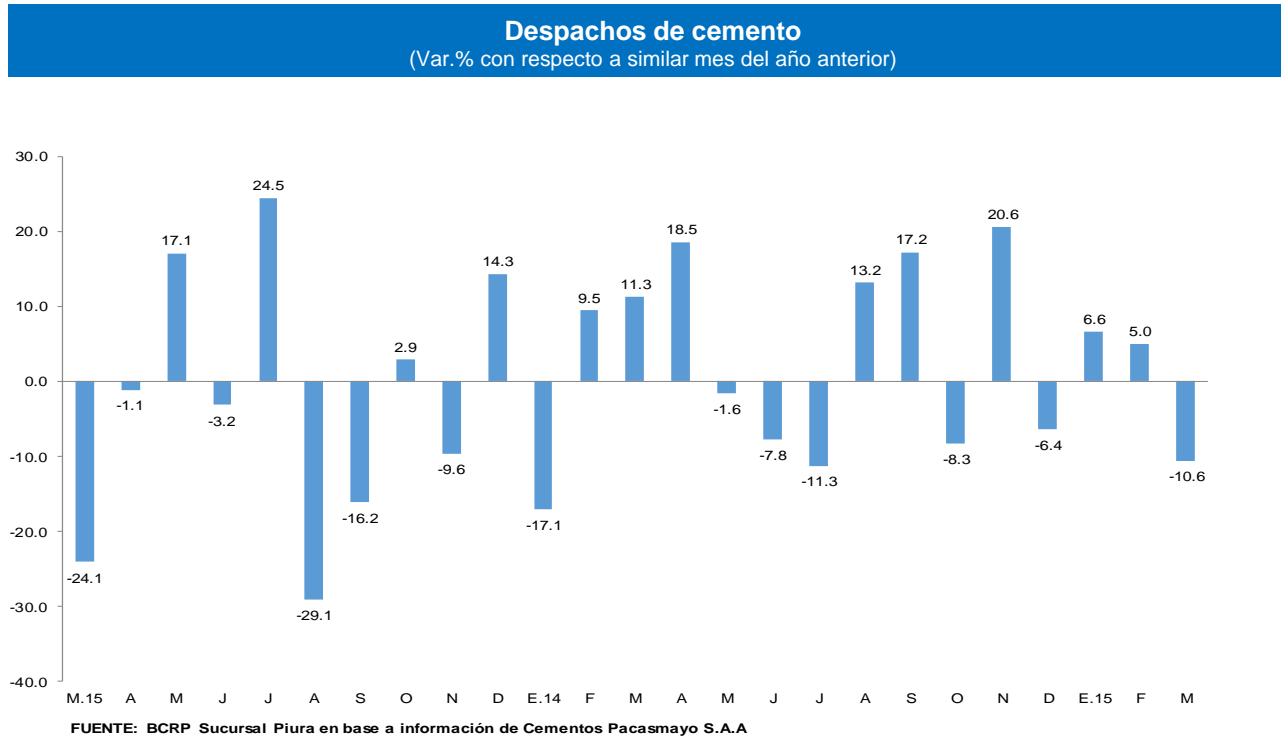

En marzo, el número de arribos a establecimientos de hospedaje se incrementó en 8,6 por ciento respecto de similar mes del año anterior. Al respecto, se observó el aumento de los visitantes nacionales (19,5 por ciento), que compensó la caída en la llegada de extranjeros (-32,0 por ciento).

CRECIMIENTO DE ARRIBOS A ESTABLECIMIENTOS DE HOSPEDAJE (Variación %)

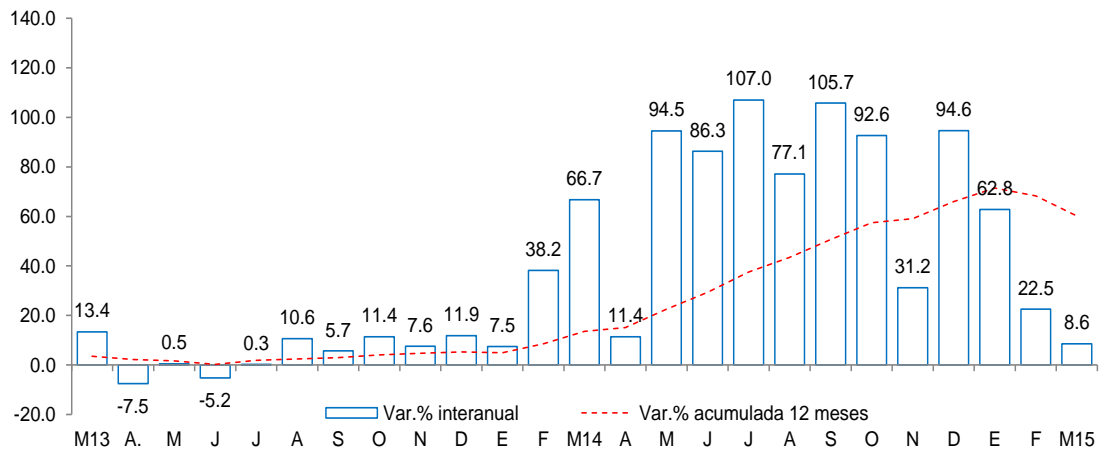

- Fue gravitante el arribo a las playas de la región al estar en plena temporada veraniega. En el primer trimestre, el flujo de visitantes aumentó en 28,1 por ciento respecto de análogo período del año pasado.

Fuente: Encuesta Mensual a Establecimientos de Hospedaje Temporal- MINCETUR

En marzo, el crédito registró un aumento de 5,9 por ciento interanual, el cual significó un crecimiento mayor al registrado en similar mes de 2014 (4,1 por ciento). Según tipo de moneda, el crédito en moneda nacional creció en 8,1 por ciento interanual y las colocaciones en moneda extranjera disminuyeron en 9,2 por ciento. El 89,2 por ciento del crédito fue otorgado en moneda nacional.

Crédito

(Saldos a fin de periodo en millones de nuevos soles)

	Saldos en millones de nuevos soles		Tasa de crecimiento (%)	
	feb-15	mar-15	Mes	12 Meses
Banco de la Nación	53	54	1.6	13.7
Agrobanco	14	15	7.4	40.6
Banca Múltiple	298	314	5.4	2.0
Instituciones No Bancarias	312	296	-5.0	7.6
Financieras	87	68	-21.4	2.7
Cajas Municipales	216	220	1.5	9.2
Cajas Rurales	0	0	-	-
Edpymes	9	9	-1.6	9.1
Arrendamiento Financiero	0	0	-	-
TOTAL	677	679	0.4	5.9
Empresas	407	412	1.2	3.5
Personas	270	267	-0.9	9.9
Consumo	241	240	-0.6	9.5
Hipotecario	29	28	-3.4	13.0
MN	603	606	0.5	8.1
ME	74	73	-0.9	-9.2
ME (Mill. US\$)	25	24	-0.9	-9.2

Fuente: SBS y AFP.

Elaboración: BCRP, Sucursal Piura. Departamento de Estudios Económicos.

- La **tasa de morosidad** registrada en febrero de 2015 fue de 6,0 por ciento; es decir, 0,9 de punto porcentual menos respecto al mismo mes de 2014. La morosidad de la banca múltiple fue de 7,0 por ciento; de las cajas municipales, 7,0 por ciento; Agrobanco, 1,2 por ciento; Banco de la Nación, 0,7 por ciento y empresas financieras, 4,5 por ciento.

Crecimiento del crédito

(Var.% nominal con respecto a similar mes del año anterior)

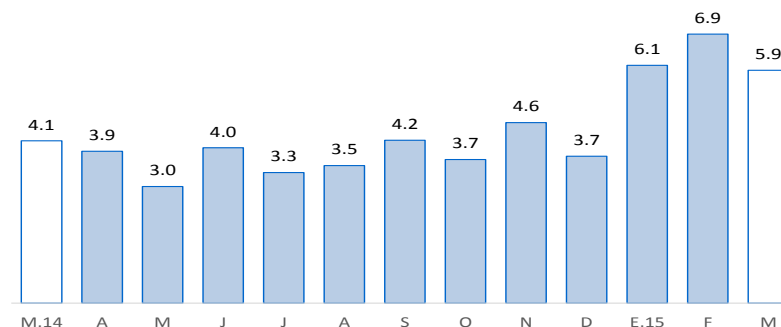

Fuente: SBS y AFP

Tasa de morosidad 1/

(Porcentaje)

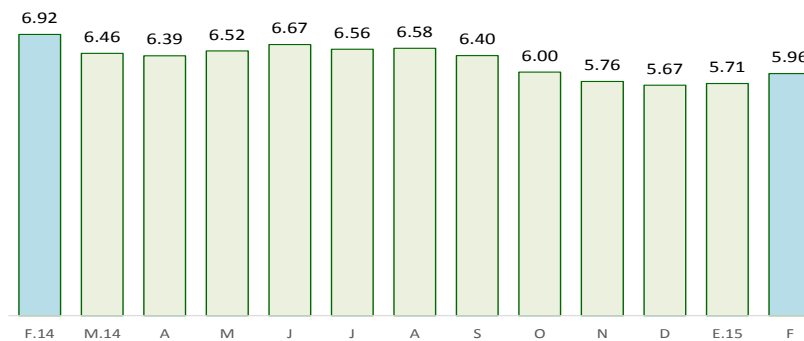

Fuente: SBS y AFP

1/ Morosidad = (créditos vencidos + créditos en cobranza judicial) / colocaciones brutas.

En marzo, los depósitos en las instituciones financieras aumentaron 3,4 por ciento interanual. Por tipo de moneda, los depósitos en moneda nacional crecieron 9,3 por ciento interanual, mientras que los depósitos en moneda extranjera decrecieron en 15,0 por ciento. La tasa de dolarización de los depósitos fue de 20,0 por ciento, menor en 1,2 puntos porcentuales a la tasa registrada en similar mes del pasado año.

Depósitos (Saldos a fin de periodo en millones de nuevos soles)

	SalDOS en millones de nuevos soles		Tasa de crecimiento (%)	
	Feb-15	Mar-15	Mes	12 Meses
Banco de la Nación	61	63	4.2	17.4
Banca Múltiple	137	136	-0.9	-4.9
Instituciones No Bancarias	86	85	-0.8	8.9
Financieras	4	4	-6.8	2.4
Cajas Municipales	81	81	-0.5	9.3
Cajas Rurales	0	0	-	-
TOTAL	283	284	0.2	3.4
Vista	66	70	5.8	-1.8
Ahorro	147	143	-2.5	11.6
A plazo	70	71	0.8	-5.7
MN	224	227	1.6	9.3
ME	60	57	-5.1	-15.0
ME (Mill. US\$)	20	19	-5.1	-15.0

Fuente: SBS y AFP.

Elaboración: BCRP, Sucursal Piura. Departamento de Estudios Económicos.

Crecimiento de los depósitos

(Var.% nominal con respecto a similar mes del año anterior)

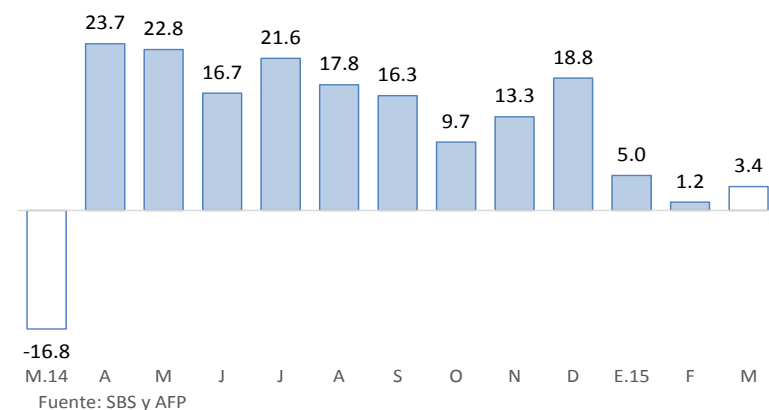

La inversión pública, correspondiente a los tres niveles de gobierno, totalizó totalizó S/.22 millones, resultando menor en 35,7 por ciento a la de similar mes del año pasado. Este desempeño se explica por la disminución en el gasto de capital del Gobierno Nacional (-6,0 por ciento) y Gobierno Regional (-78,5 por ciento); en contraste, la inversión de los Gobiernos Locales se expandió en 19,3 por ciento. En el primer trimestre, la caída de la inversión pública fue de 60,0 por ciento.

Inversión pública 1/ (En millones de nuevos soles)

	MARZO			ENERO - MARZO		
	2014	2015	Var.% real	2014	2015	Var.% real
Gobierno Nacional	3	3	-6.0	7	9	27.8
Gobierno Regional	18	4	-78.5	66	9	-87.2
Gobiernos Locales	12	15	19.3	29	25	-18.6
Inversión Pública	33	22	-35.7	102	42	-60.0

1/ Información actualizada al 31 de marzo de 2015.

2/ Comprende la adquisición de activos no financieros.

Fuente: Ministerio de Economía y Finanzas.

Elaboración: BCRP, Sucursal Piura. Departamento de Estudios Económicos.

Crecimiento de la inversión pública (Var.% real con respecto a similar mes del año anterior)

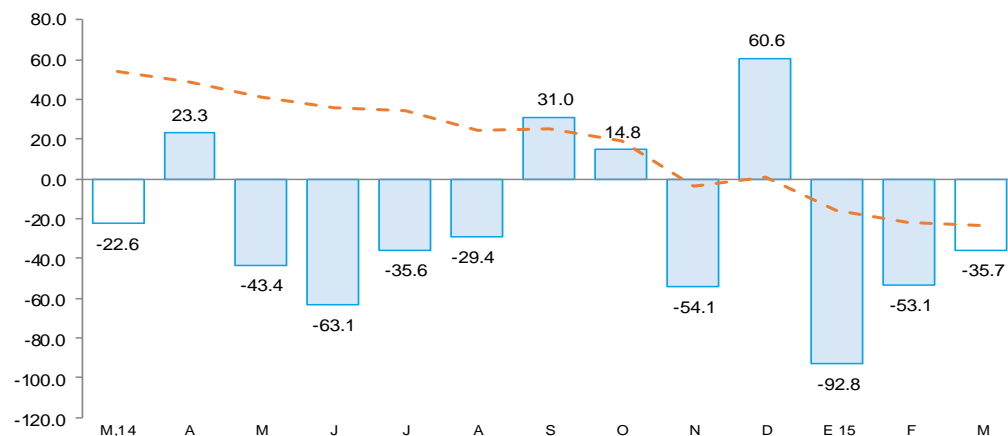

- La evolución negativa mensual de la inversión del **Gobierno Nacional** obedece al escaso gasto de capital en infraestructura vial y agrícola, así como en obras de agua y saneamiento.
- El significativo retroceso en el gasto de capital del **Gobierno Regional** radicó en la caída de los desembolsos efectuados en instalaciones educativas (-75,7 por ciento), infraestructura vial (-61,2 por ciento) y en obras diversas (-84,4 por ciento); en este último rubro, se incluye el mejoramiento de los servicios de protección de la captación Bocatoma – La Peña en el distrito de Pampas de Hospital Tumbes (S/.500 mil).
- Finalmente, la inversión de los **Gobiernos Locales** se expandió en virtud al mayor gasto en agua y saneamiento (132,4 por ciento interanual), que pasó de S/.3,4 a S/.7,9 millones entre marzo del año pasado y similar mes de este año; en este caso destacó el mejoramiento y ampliación de estos servicios en San Juan de la Virgen (S/.1,1 millones) y Aguas Verdes (S/.3,7 millones). Asimismo, en el mes bajo análisis también se ejecutaron gastos de capital en infraestructura eléctrica rural (S/.600 mil) y en parques y jardines (S/.200 mil).