



Tumbes: Síntesis de Actividad Económica - Febrero 2015 -

Departamento de Estudios Económicos
Sucursal Piura

Miércoles, 30 de abril de 2015

El Banco Central de Reserva del Perú (BCRP) ha considerado presentar un conjunto de indicadores sectoriales de actividad económica con la finalidad de poder realizar el seguimiento del desempeño de la economía departamental. Para el sector real, se ha utilizado el Valor Bruto de Producción a precios del año 2007 para los sectores disponibles. Cabe señalar que a partir de enero 2014, el Instituto Nacional de Estadística (INEI) ha realizado el cambio de año base (de 1994 a 2007) para la construcción del Producto Bruto Interno (PBI) nacional, estando en elaboración la desagregación departamental. En la medida que se publique referida información, el BCRP volvería a elaborar para cada departamento un indicador agregado de actividad económica.

En febrero, las actividades primarias mostraron un comportamiento negativo. Así, decrecieron los sectores agropecuario (-9,2 por ciento), pesquero (-19,8 por ciento) y de hidrocarburos (-55,6 por ciento).

Actividad Primaria

- En febrero, la **actividad agropecuaria** decreció en 9,2 por ciento respecto de análogo mes del año pasado, por la contracción de la producción agrícola (-13,0 por ciento) y pecuaria (-1,5 por ciento).
- En el mes bajo análisis, la **actividad pesquera** se contrajo en 19,8 por ciento respecto a similar mes del año anterior, por el menor desembarque para congelado (-22,5 por ciento) y fresco (-6,1 por ciento).
- La producción de **petróleo crudo** se contrajo en 55,6 por ciento respecto de igual mes del año previo.

Crecimiento de la producción agropecuaria 1/

(Var.% real respecto a similar mes del año anterior)

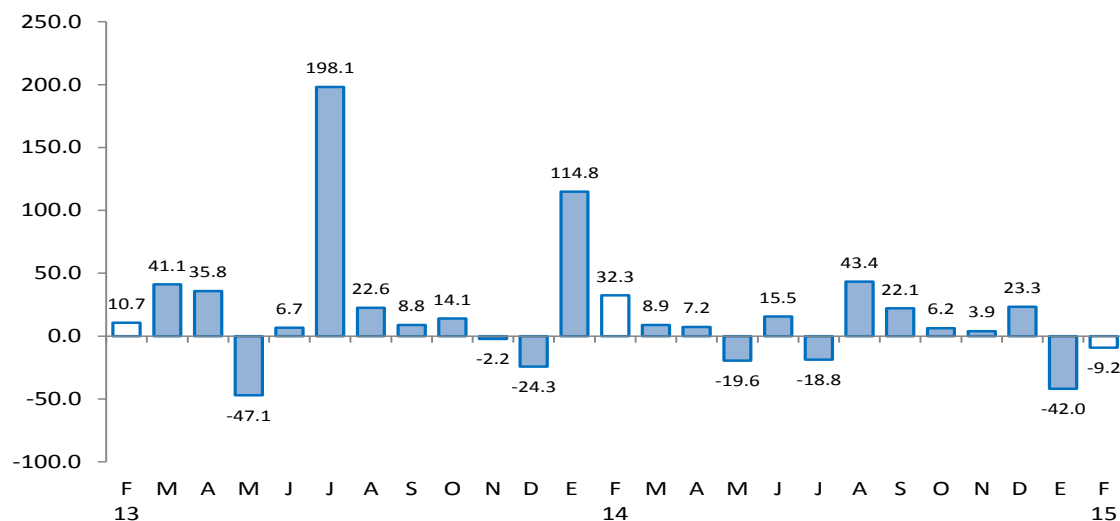

1/ A precios de 2007
Fuente: Ministerio de Agricultura y Riego

En cuanto a los otros indicadores de actividad económica en la región, creció la producción industrial (27,7 por ciento), despachos de cemento (6,6 por ciento), arribos a establecimientos de hospedaje (22,5 por ciento) y crédito (6,9 por ciento). En contraste, se contrajo la inversión pública (-52,9 por ciento).

- En febrero, la **manufactura primaria** creció 27,7 por ciento respecto de análogo mes del año pasado. Este comportamiento se explica por la expansión en la producción de langostino entero congelado (95,0 por ciento) y pescado congelado (38,3 por ciento).
- Los **despachos de cemento** crecieron 6,6 por ciento en relación con febrero del año anterior.
- El **número de arribos a establecimientos de hospedaje** se incrementó en 22,5 por ciento interanual. Al respecto, se observó el aumento de los visitantes nacionales (10,8 por ciento) y extranjeros (121,4 por ciento). Fue gravitante la llegada a las playas de la región al estar en plena temporada de verano.
- El **crédito** aumentó 6,9 por ciento interanual. El financiamiento a empresas se expandió en 3,8 por ciento y a personas, en 11,8 por ciento. En este último caso, influyó el incremento en el crédito de consumo e hipotecario que registraron tasas de crecimiento de 11,2 y 17,2 por ciento, respectivamente.
- La **inversión pública**, correspondiente a los tres niveles de gobierno, fue menor en 52,9 por ciento a la de similar mes del año pasado. Este desempeño se explica por la disminución en el gasto de capital del Gobierno Regional (-78,7 por ciento) y de los Gobiernos Locales (-32,4 por ciento).

Otros indicadores de actividad económica

(Variación % respecto a similar mes del año anterior)

	Sep.14	Oct.14	Nov.14	Dic.14	Ene.15	Feb.15
Producción industrial 1/	↑ 3.9	↓ -30.9	↓ -4.1	↓ -19.1	↓ -2.8	↑ 27.7
Despachos de cemento 1/	↑ 53.6	↑ 8.7	↑ 5.9	↑ 28.4	↑ 2.6	↑ 6.6
Arribos a establecimientos de hospedaje	↑ 105.7	↑ 92.6	↑ 31.2	↑ 94.6	↑ 62.8	↑ 22.5
Crédito 2/	↑ 4.2	↑ 3.7	↑ 4.6	↑ 3.7	↑ 6.1	↑ 6.9
Crédito de consumo 2/	↑ 4.6	↑ 0.6	↑ 10.9	↑ 10.4	↑ 10.8	↑ 11.2
Crédito hipotecario 2/	↑ 9.2	↑ 33.8	↑ 12.7	↑ 16.5	↑ 18.5	↑ 17.2
Inversión pública 1/	↑ 31.0	↑ 14.8	↓ -54.1	↑ 60.6	↓ -92.8	↓ -52.9

1/ En términos reales.

2/ En términos nominales.

Fuentes: PRODUCE, Cementos Pacasmayo, SBS y MEF.

En febrero, la actividad agropecuaria decreció en 9,2 por ciento respecto de análogo mes del año pasado, por la contracción de la producción agrícola (-13,0 por ciento) y pecuaria (-1,5 por ciento).

Producción de principales productos agropecuarios 1/ (Toneladas)

Subsectores	Estructura Porcentual 2013 2/	FEBRERO			ENERO-FEBRERO		
		2014	2015	Var.%	2014	2015	Var.%
AGRÍCOLA	69.57			-13.0			-39.9
Orientada al mercado externo y agroindustria 2/	31.45			5.0			1.9
Cacao	1.20	60	63	5.7	127	134	6.2
Mango	0.09	0	0	n.d.	374	278	-25.8
Plátano	28.90	11 437	12 025	5.1	22 378	22 892	2.3
Maíz amarillo duro	1.26	19	7	-66.1	40	47	18.7
Orientada al mercado interno 2/	38.12			-46.5			-59.5
Arroz	31.99	2 341	0	-100.0	37 110	11 180	-69.9
Frijol caupí	0.04	0	0	n.d.	0	0	n.d.
Limón	4.75	2 841	2 875	1.2	4 436	5 615	26.6
Maíz choclo	0.80	100	82	-18.3	229	269	17.3
Melón	0.02	0	0	n.d.	0	0	n.d.
Soya	0.08	2	0	-100.0	22	13	-39.8
Yuca	0.45	210	93	-55.6	378	315	-16.6
PECUARIO	30.43			-1.5			-3.2
Carne de Ave 3/	0.88	9	8	-3.7	20	21	7.0
Huevo	0.17	7	7	8.1	14	15	8.0
Carne de vacuno 3/	15.92	165	168	2.2	369	362	-2.1
Leche	0.35	59	53	-9.8	117	107	-8.4
Carne de Ovino 3/	2.58	19	19	-2.3	42	39	-6.7
Carne de Porcino 3/	5.31	88	83	-5.1	141	135	-4.6
Carne de Caprino 3/	5.23	59	54	-8.0	120	114	-4.8
SECTOR AGROPECUARIO	100.00			-9.2			-32.4

1/ Cifras preliminares

2/ A precios de 2007

3/ Peso neto

Fuente: Ministerio de Agricultura y Riego

Elaboración: BCRP, Sucursal Piura. Departamento de Estudios Económicos

- El desempeño negativo mensual del sub-sector agrícola radicó en la menor producción de arroz (-100,0 por ciento), explicada por el hecho de que las cosechas de este cereal se concentraron en el mes de diciembre último, en medio de una campaña chica más adelantada. En el caso del plátano, que junto con el arroz es el cultivo regional más importante, su producción se expandió en 5,1 por ciento.

En febrero, la actividad pesquera se contrajo en 19,8 por ciento respecto a similar mes del año pasado, por el menor desembarque para congelado (-22,5 por ciento) y fresco (-6,1 por ciento). En el primer bimestre, la caída sectorial fue de 33,4 por ciento en relación con similar período del año anterior.

Producción pesquera 1/ (En TM)						
DESTINO	FEBRERO			ENERO - FEBRERO		
	2014	2015	Var % 1/	2014	2015	Var % 1/
Consumo Humano Directo			-19.8			-33.4
Congelado	3 064	2 376	-22.5	6 681	4 245	-36.5
Curado	0	0	n.d.	6	0	-100.0
Fresco	819	770	-6.1	1 835	1 512	-17.6
TOTAL			-19.8			-33.4

1/ A precios de 2007. Cifras preliminares.

Fuente: Ministerio de la Producción; Gerencia Regional de la Producción - Tumbes

Elaboración: BCRP Sucursal Piura. Departamento de Estudios Económicos

En febrero, la manufactura primaria creció 27,7 por ciento respecto de análogo mes del año pasado. Este comportamiento se explica por la expansión en la producción de langostino entero congelado (95,0 por ciento) y pescado congelado (38,3 por ciento).

Producción manufacturera 1/
(Variación % real respecto al mismo periodo del año anterior)

Ramas de actividad	Estructura porcentual 2012 2/	FEBRERO	ENERO-FEBRERO
		Var. %	Var. %
MANUFACTURA PRIMARIA	100.0	27.7	12.8
Derivados pesqueros y acuícolas	100.0	27.7	12.8
SECTOR MANUFACTURA	100.0	27.7	12.8

1/ Cifras preliminares.

2/ A precios de 2007.

3/ En puntos porcentuales.

Fuente: PRODUCE, INEI

En el mes bajo análisis, los despachos de cemento crecieron 6,6 por ciento en relación con febrero del año anterior. En el primer bimestre, la expansión de dichos despachos fue de 4,5 por ciento.

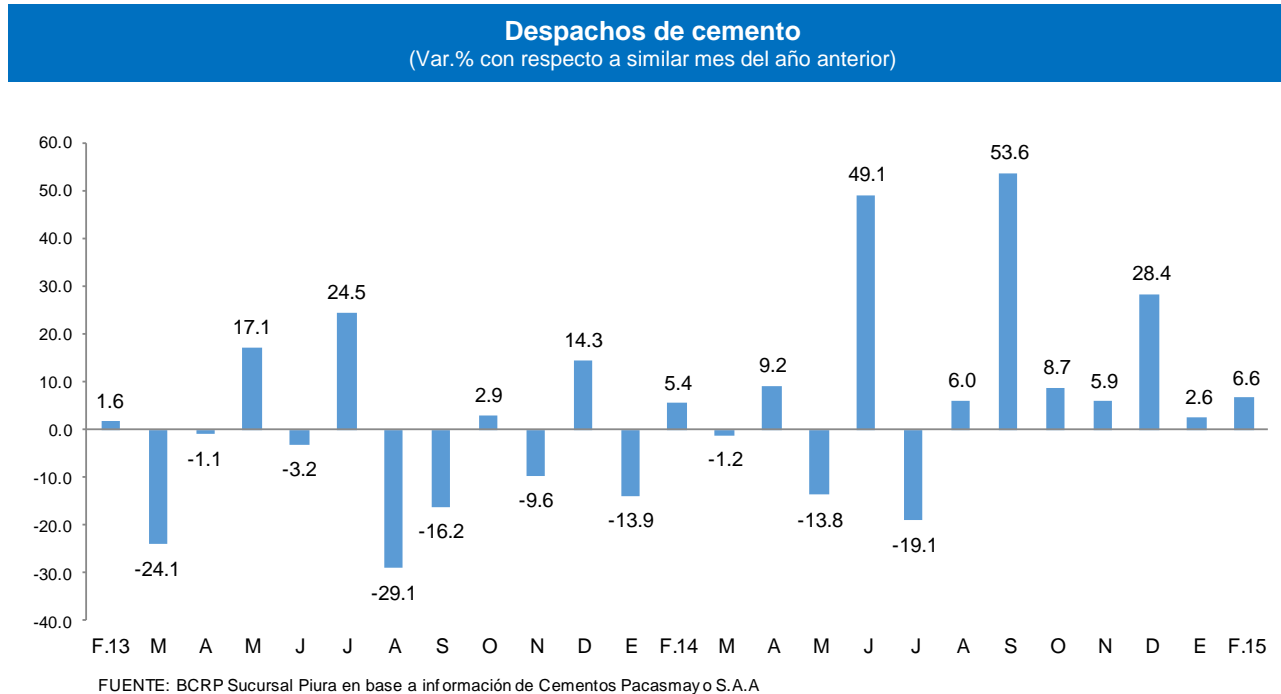

En febrero, el número de arribos a establecimientos de hospedaje se incrementó en 22,5 por ciento respecto de similar mes del año anterior. Al respecto, se observó el aumento de los visitantes nacionales (10,8 por ciento) y extranjeros (121,4 por ciento).

CRECIMIENTO DE ARRIBOS A ESTABLECIMIENTOS DE HOSPEDAJE (Variación %)

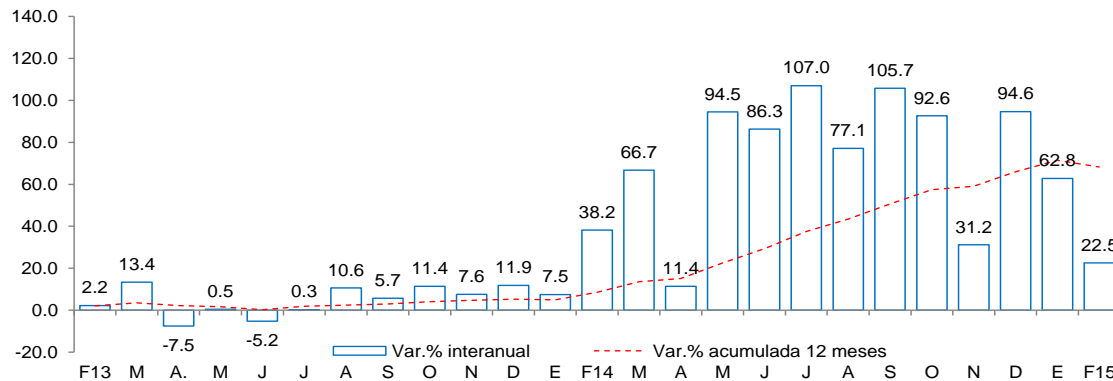

Fuente: Encuesta Mensual a Establecimientos de Hospedaje Temporal- MINCETUR

- Fue gravitante la llegada a las playas de la región al estar en plena temporada de verano. En el primer bimestre, el flujo de visitantes aumentó en 40,6 por ciento respecto de análogo período del año pasado.

En febrero, el crédito registró un aumento de 6,9 por ciento interanual, el cual significó un crecimiento mayor al registrado en similar mes de 2014 (2,4 por ciento). Según tipo de moneda, el crédito en moneda nacional creció en 8,2 por ciento interanual y las colocaciones en moneda extranjera disminuyeron en 2,7 por ciento. El 89,1 por ciento del crédito fue otorgado en moneda nacional.

Crédito

(Saldos a fin de periodo en millones de nuevos soles)

	Saldos en millones de nuevos soles		Tasa de crecimiento (%)	
	ene-15	feb-15	Mes	12 Meses
Banco de la Nación	53	53	0.4	13.0
Agrobanco	13	14	6.8	50.9
Banca Múltiple	301	298	-1.0	-1.7
Instituciones No Bancarias	307	312	1.5	13.8
Financieras	86	87	1.2	31.1
Cajas Municipales	213	216	1.6	8.2
Cajas Rurales	0	0	-	-
Edpymes	9	9	1.6	11.0
Arrendamiento Financiero	0	0	-	-
TOTAL	674	677	0.4	6.9
Empresas	407	407	0.0	3.8
Personas	267	270	1.0	11.8
Consumo	239	241	1.1	11.2
Hipotecario	29	29	0.8	17.2
MN	600	603	0.6	8.2
ME	74	74	-0.9	-2.7
ME (Mill. US\$)	25	25	-0.9	-2.7

Fuente: SBS y AFP.

Elaboración: BCRP, Sucursal Piura. Departamento de Estudios Económicos.

- La **tasa de morosidad** registrada en enero de 2015 fue de 4,3 por ciento; es decir, 0,3 de punto porcentual más respecto al mismo mes de 2014. La morosidad de la banca múltiple fue de 6,6 por ciento; de las cajas municipales, 6,8 por ciento; Agrobanco, 1,2 por ciento; Banco de la Nación, 0,7 por ciento y empresas financieras, 4,5 por ciento.

Crecimiento del crédito

(Var.% nominal con respecto a similar mes del año anterior)

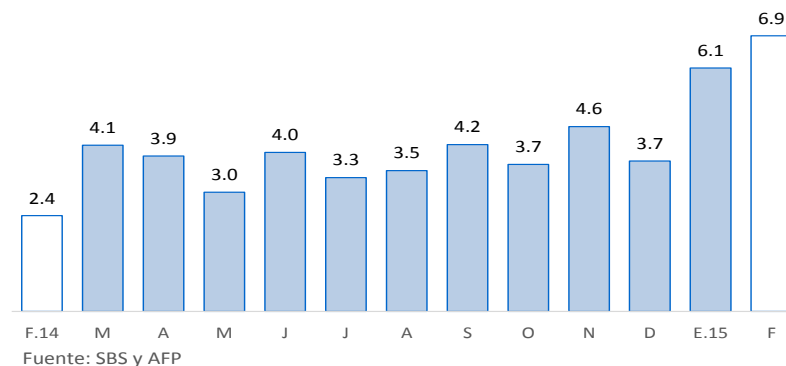

Tasa de morosidad 1/

(Porcentaje)

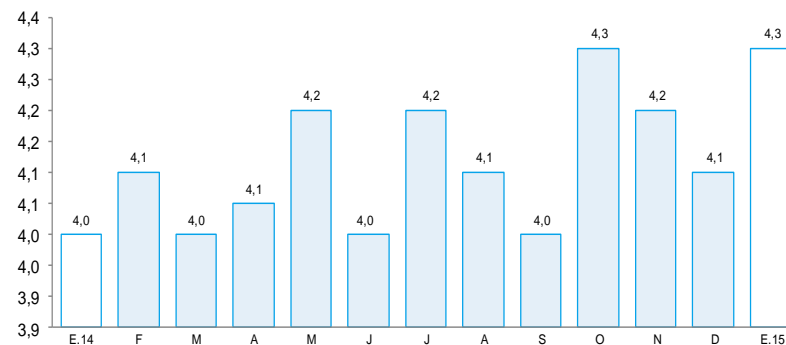

1/ Morosidad = (créditos vencidos + créditos en cobranza judicial) / colocaciones brutas.

En febrero, los depósitos en las instituciones financieras aumentaron 1,2 por ciento interanual. Por tipo de moneda, los depósitos en moneda nacional crecieron 9,3 por ciento interanual, mientras que los depósitos en moneda extranjera decrecieron en 20,9 por ciento. La tasa de dolarización de los depósitos fue de 21,1 por ciento, menor en 0,3 puntos porcentuales a la tasa registrada en similar mes del pasado año.

Depósitos (Saldos a fin de periodo en millones de nuevos soles)

	Saldos en millones de nuevos soles		Tasa de crecimiento (%)	
	ene-15	feb-15	Mes	12 Meses
Banco de la Nación	56	61	8.7	16.9
Banca Múltiple	142	137	-3.5	-8.2
Instituciones No Bancarias	89	86	-3.6	8.5
Financieras	4	4	-1.0	6.1
Cajas Municipales	84	81	-3.7	8.7
Cajas Rurales	0	0	-	-
TOTAL	287	284	-1.1	1.2
Vista	63	66	4.8	-12.9
Ahorro	151	147	-2.5	13.9
A plazo	73	70	-3.5	-6.5
MN	225	224	-0.7	9.3
ME	61	60	-2.8	-20.9
ME (Mill. US\$)	21	20	-2.8	-20.9

Fuente: SBS y AFP.

Elaboración: BCRP, Sucursal Piura. Departamento de Estudios Económicos.

Crecimiento de los depósitos (Var.% nominal con respecto a similar mes del año anterior)

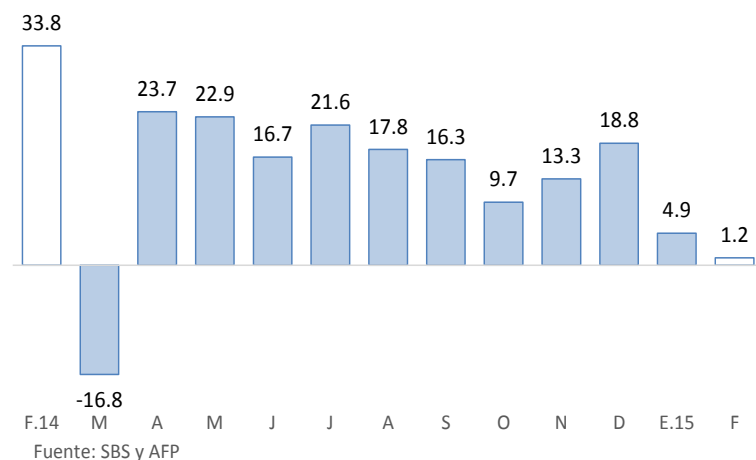

La inversión pública, correspondiente a los tres niveles de gobierno, totalizó S/.18 millones, resultando menor en 52,9 por ciento a la de similar mes del año pasado. Este desempeño se explica por la disminución en el gasto de capital del Gobierno Regional (-78,7 por ciento) y de los Gobiernos Locales (-32,4 por ciento). Cabe destacar el contexto de renovación de autoridad regional y gobiernos municipales. En el primer bimestre, la caída de la inversión pública fue de 71,2 por ciento.

Inversión pública 1/ (En millones de nuevos soles)

	FEBRERO			ENERO - FEBRERO		
	2014	2015	Var.% real	2014	2015	Var.% real
Gobierno Nacional	3	5	69.0	3	6	60.6
Gobierno Regional	22	5	-78.7	49	5	-90.3
Gobiernos Locales	13	9	-32.4	17	10	-43.9
Inversión Pública	38	18	-52.9	70	21	-71.2

1/ Información actualizada al 28 de febrero de 2015.

2/ Comprende la adquisición de activos no financieros.

Fuente: Ministerio de Economía y Finanzas.

Elaboración: BCRP, Sucursal Piura. Departamento de Estudios Económicos.

- El incremento en la inversión mensual del **Gobierno Nacional** radicó en el desembolso realizado en favor de la Universidad Nacional de Tumbes (S/.4,6 millones).
- El retroceso en la inversión del **Gobierno Regional** obedeció a la menor ejecución en instalaciones educativas (-70,3 por ciento), así como en servicios de protección contra inundaciones en diferentes sectores. En febrero del año pasado, los desembolsos en ambos cometidos fueron de S/.3,7 millones y S/.5,2 millones, respectivamente.
- Finalmente, el menor gasto de capital de los **Gobiernos Locales** se explica por la menor ejecución en instalaciones educativas (-86,4 por ciento), infraestructura vial (-46,2 por ciento) y en instalaciones diversas (-64,3 por ciento). No obstante, el gasto en obras de agua y saneamiento fue de S/.2,8 millones, mostrando un repunte del 180,0 por ciento respecto de febrero del año previo.

Crecimiento de la inversión pública (Var.% real con respecto a similar mes del año anterior)

