



Piura: Síntesis de Actividad Económica - Diciembre 2015 -

Departamento de Estudios Económicos
Sucursal Piura

Martes, 08 de Marzo del 2016

El Banco Central de Reserva del Perú (BCRP) ha considerado presentar un conjunto de indicadores sectoriales de actividad económica con la finalidad de poder realizar el seguimiento del desempeño de la economía departamental. Para el sector real, se ha utilizado el Valor Bruto de Producción a precios del año 2007 para los sectores disponibles. Cabe señalar que a partir de enero 2014, el Instituto Nacional de Estadística (INEI) ha realizado el cambio de año base (de 1994 a 2007) para la construcción del Producto Bruto Interno (PBI) nacional, estando en elaboración la desagregación departamental. En la medida que se publique referida información, el BCRP volvería a elaborar para cada departamento un indicador agregado de actividad económica.

En diciembre, las actividades primarias registraron comportamientos mixtos. De un lado, se expandió el sector agropecuario (32,0 por ciento). De otro lado, se contrajo la producción pesquera (-38,1 por ciento) y de hidrocarburos (-14,0 por ciento).

Actividad Primaria

- En diciembre, el **sector agropecuario** creció en 32,0 por ciento respecto a similar mes del año anterior, debido básicamente al desempeño positivo del sub-sector agrícola, con una expansión interanual del 48,9 por ciento. Fue determinante el incremento en la producción de mango (455,0 por ciento), en la medida que las condiciones climáticas (altas temperaturas) propiciaron un adelanto de la cosecha (maduración más rápida de la fruta).
- La **actividad pesquera** registró una caída de 38,1 por ciento respecto a similar mes del año pasado, debido al menor desembarque para congelado (-45,6 por ciento), que no pudo ser contrarrestado por el incremento para enlatado (85,2 por ciento) y harina (hubo segunda temporada de pesca a diferencia del año pasado en que no lo hubo).
- La **producción de hidrocarburos** se contrajo en 14,0 por ciento interanual. Esto obedeció a la caída en la extracción de petróleo (-14,8 por ciento).

Crecimiento de la producción agropecuaria 1/
(Var.% real respecto a similar mes del año anterior)

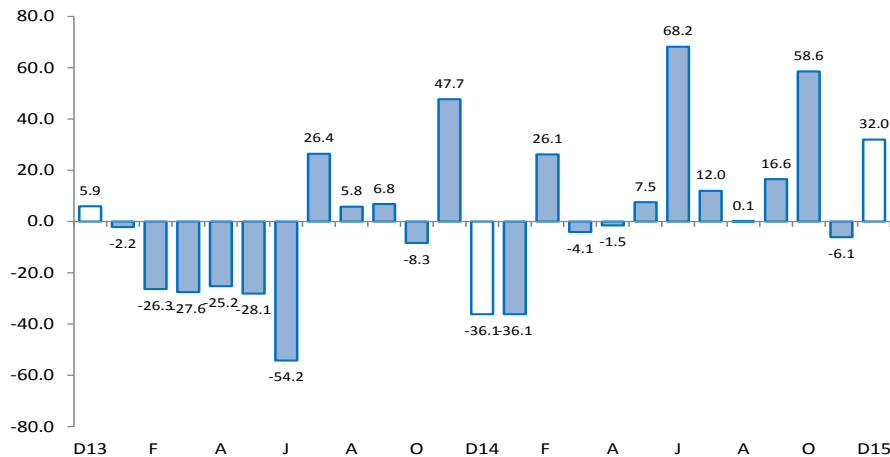

1/ A precios de 2007

Fuente: Ministerio de Agricultura y Riego

Crecimiento de la producción de hidrocarburos 1/
(Var.% real respecto a similar mes del año anterior)

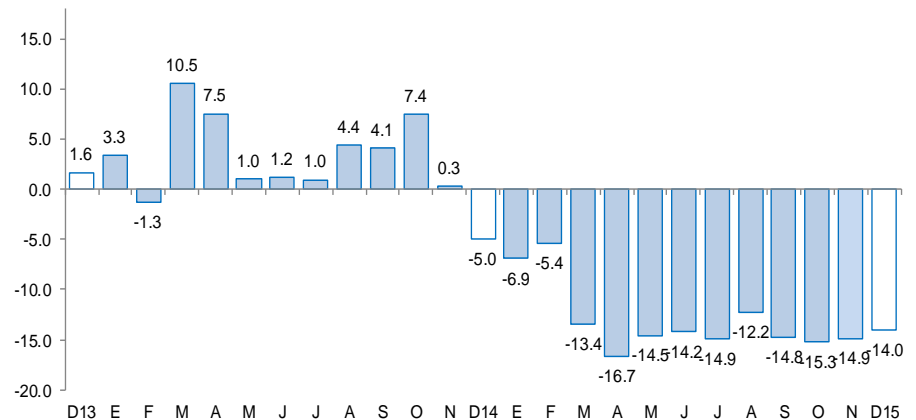

1/ A precios de 2007

Fuente: MINEM



En cuanto a los otros indicadores de actividad económica en la región, destaca el crecimiento mensual de los despachos de cemento (11,8 por ciento), arribos a establecimientos de hospedaje (7,4 por ciento), crédito (8,0 por ciento) e inversión pública (44,1 por ciento). En contraste, se contrajo la producción manufacturera (-12,0 por ciento interanual).

- La **actividad industrial** decreció en 12,0 por ciento respecto de análogo mes del año anterior, merced a la contracción de la manufactura primaria (-11,9 por ciento) y no primaria (-13,2 por ciento). Fue determinante la caída en la producción de derivados pesqueros (-41,3 por ciento), en cuyo caso influyó la escasez de materia prima.
- Los **despachos de cemento** crecieron en 11,8 por ciento con relación a diciembre de 2014, constituyendo el séptimo mes consecutivo de recuperación aunque a una tasa descendente. Este patrón de comportamiento está muy asociado a la ejecución de obras de prevención por el Fenómeno El Niño.
- El **número de arribos** se expandió en 7,4 por ciento interanual. Este resultado obedeció al aumento en el número de visitantes nacionales (4,3 por ciento) y extranjeros (26,8 por ciento).
- El **crédito total** aumentó en 8,0 por ciento respecto a diciembre de 2014. El financiamiento a personas creció 12,3 por ciento, impulsado por la expansión del crédito de consumo e hipotecario (13,0 y 10,6 por ciento, respectivamente). Por otra parte, el financiamiento a empresas registró un crecimiento de 4,9 por ciento interanual.
- La **inversión pública** fue mayor en 44,1 por ciento, en términos reales, a la del mismo mes del año pasado. Este comportamiento obedeció a la expansión del gasto de capital del Gobierno Nacional (136,9 por ciento) y Gobierno Regional (125,7 por ciento).

Otros indicadores de actividad económica

(Variación % respecto a similar mes del año anterior)

	Jul.15	Ago.15	Sep.15	Oct.15	Nov.15	Dic.15
Producción industrial 1/	↓ -15.1	↓ -25.7	↓ -17.1	↓ -22.6	↓ -19.2	↓ -12.0
Despachos de cemento 1/	↑ 11.6	↑ 11.5	↑ 18.5	↑ 32.5	↑ 26.1	↑ 11.8
Arribos a establecimientos de hospedaje 1/	↑ 8.4	↑ 2.5	↓ -3.1	↑ 9.5	↑ 4.5	↑ 7.4
Crédito total 2/	↑ 8.1	↑ 8.5	↑ 8.8	↑ 8.5	↑ 7.6	↑ 8.0
Crédito de consumo 2/	↑ 10.1	↑ 11.4	↑ 12.0	↑ 13.1	↑ 12.9	↑ 13.0
Crédito hipotecario 2/	↑ 8.7	↑ 9.2	↑ 8.7	↑ 12.2	↑ 11.5	↑ 10.6
Inversión pública 1/	↓ -9.7	↑ 43.9	↑ 44.9	↑ 62.5	↓ -2.2	↑ 44.1

1/ En términos reales.

2/ En términos nominales.

En diciembre, el sector agropecuario creció en 32,0 por ciento respecto a similar mes del año anterior, debido básicamente al desempeño positivo del sub-sector agrícola, con una expansión interanual del 48,9 por ciento. Fue determinante el incremento en la producción de mango (455,0 por ciento).

Producción de principales productos agropecuarios 1/ (Toneladas)

Subsectores	Estructura Porcentual 2013 2/	DICIEMBRE			ENERO-DICIEMBRE		
		2014	2015	Var.%	2014	2015	Var.%
AGRÍCOLA	69.7			48.9			16.6
Orientada al mercado externo y agroindustria 2/	40.5			103.2			8.0
Algodón	1.0	0	0	n.d.	10 011	6 375	-36.3
Café	0.8	0	0	n.d.	2 168	2 657	22.6
Frijol Caupí	0.2	1 066	1 199	12.5	5 880	5 109	-13.1
Mango	14.4	18 197	101 000	455.0	275 597	252 683	-8.3
Maíz Amarillo Duro	3.0	8 223	13 321	62.0	56 258	63 570	13.0
Plátano	8.0	18 558	23 095	24.4	241 255	262 655	8.9
Vid	12.8	15 106	11 341	-24.9	146 275	182 594	24.8
Palta	0.1	73	138	89.0	3 922	4 263	8.7
Cacao	0.1	0	78	n.d.	1 185	1 089	-8.1
Páprika	0.0	43	0	-100.0	2 360	889	-62.3
Piquillo	0.2	34	0	-100.0	6 344	2 174	-65.7
Orientada al mercado interno 2/	29.2			-10.1			32.0
Arroz	20.5	62 043	51 566	-16.9	356 506	502 182	40.9
Arveja G/S	0.5	31	0	-100.0	3 700	4 231	14.4
Camote	0.5	1 208	1 524	26.2	9 595	15 242	58.9
Cebolla	0.1	1 797	2 620	45.8	6 810	8 051	18.2
Frijol G/S	0.5	0	4	n.d.	2 696	4 665	73.0
Limón	4.0	12 344	14 688	19.0	136 722	149 456	9.3
Maíz Amiláceo	1.2	0	0	n.d.	12 360	16 799	35.9
Papa	1.0	2 011	2 357	17.2	21 195	20 616	-2.7
Trigo	0.5	0	0	n.d.	8 440	13 979	65.6
Yuca	0.4	1 688	777	-54.0	9 088	8 312	-8.5
PECUARIO	30.3			3.8			0.1
Carne de Ave 3/	11.2	2 648	3 017	13.9	28 530	30 310	6.2
Huevo	1.1	335	352	5.1	3 952	4 919	24.5
Carne de vacuno 3/	8.4	1 406	1 308	-6.9	17 751	16 519	-6.9
Leche	2.5	3 110	2 970	-4.5	50 081	41 556	-17.0
Carne de Ovino 3/	2.4	200	217	8.3	2 729	3 054	11.9
Carne de Porcino 3/	2.9	605	673	11.2	7 535	8 221	9.1
Carne de Caprino 3/	1.9	312	300	-4.0	4 737	4 453	-6.0
SECTOR AGROPECUARIO	100.00			32.0			9.5

1/ Cifras preliminares

2/ A precios de 2007

3/ Peso neto

Fuente: Ministerio de Agricultura y Riego

Elaboración: BCRP, Sucursal Piura. Departamento de Estudios Económicos

En diciembre, la actividad pesquera registró una caída de 38,1 por ciento respecto a similar mes del año pasado, debido al menor desembarque para congelado (-45,6 por ciento), que no pudo ser contrarrestado por el incremento para enlatado (85,2 por ciento) y harina (hubo segunda temporada de pesca a diferencia del año pasado en que no lo hubo).

Producción pesquera 1/ (En TM)						
DESTINO	DICIEMBRE			ENERO - DICIEMBRE		
	2014	2015	Var % 1/	2014	2015	Var % 1/
Consumo Humano Directo			-42.3			-10.3
Congelado	44 646	24 307	- 45.6	559 556	502 672	- 10.2
Enlatado	561	1 039	85.2	7 504	15 533	107.0
Fresco 2/	3 000	3 000	0.0	64 534	48 720	- 24.5
Curado2/	100	100	0.0	1 200	1 200	0.0
Consumo Industrial			n.d.			127.8
Harina		16 694	n.d.	38 984	88 803	127.8
TOTAL			-38.1			-9.2

1/ A precios de 2007. Cifras preliminares.

2/ Información estimada en base a la proporcionada por la Gerencia Regional de la Producción - Piura

Fuente: Ministerio de la Producción

Elaboración: BCRP Sucursal Piura. Departamento de Estudios Económicos

- En Paita, las plantas de congelado paralizaron sus actividades, desde el 20 de diciembre hasta después de Año Nuevo, debido a la escasez de materia prima. La pota y el perico se alejaron y el langostino entró en veda reproductiva del 16 de diciembre hasta el 15 de febrero de 2016; no obstante, este último se había presentado abundante desde noviembre debido a las condiciones cálidas del mar.

- Durante el año 2015, la caída del sector fue de 9,2 por ciento en relación con el año anterior. Fue determinante la poca presencia de pota, la cual emigró hacia el centro del país (Chimbote y Pacasmayo) por las condiciones marinas anómalas en medio de la ocurrencia de un Fenómeno El Niño de mayor intensidad y duración que el registrado el año pasado. Cabe resaltar el mayor desembarque para conservas (107,0 por ciento), especialmente de atún debido a la eliminación de las restricciones que tenía la flota nacional atunera para efectuar sus actividades dentro del Océano Pacífico Oriental (Resolución C-14-05, de la CIAT, de julio 2014).

En diciembre, la producción de hidrocarburos se contrajo en 14,0 por ciento respecto a análogo mes del año pasado. Esto obedeció a la caída en la extracción de petróleo (-14,8 por ciento). En lo que va del año, la producción del sector disminuyó 13,2 por ciento. La baja del precio internacional del petróleo está llevando a las empresas a recortar sus planes de inversión, sobre todo en la perforación de nuevos pozos; asimismo, vienen aplicando estrategias de reducción de costos.

Producción de Hidrocarburos 1/						
(Var. % real respecto al mismo periodo del año anterior)						
	DICIEMBRE			ENERO - DICIEMBRE		
	2014	2015	Var. %	2014	2015	Var. %
GAS NATURAL(miles de p3)	1 320 005	1 400 926	6.1	13 439 330	16 342 587	21.6
GMP	287 380	314 091	9.3	2 922 748	3 461 295	18.4
P. Monterrico	63 235	68 746	8.7	643 010	764 575	18.9
Sapet	100 838	97 611	-3.2	1 028 726	1 127 323	9.6
Petrobras	428 408	386 122	-9.9	4 074 199	4 827 307	18.5
Olympic	267 504	311 920	16.6	2 678 871	3 880 938	44.9
Savia	172 640	222 437	28.8	2 091 775	2 281 149	9.1
PETROLEO CRUDO (barriles)	1 062 397	904 688	-14.8	12 995 397	11 134 845	-14.3
Petrobras	317 115	345 479	8.9	3 790 904	3 910 549	3.2
P. Monterrico	13 925	13 190	-5.3	175 924	158 423	-9.9
Interoil	69 171		-100.0	791 530	192 103	-75.7
Unipetro	5 967	5 139	-13.9	71 648	65 583	-8.5
Sapet	110 157	101 955	-7.4	1 306 558	1 246 851	-4.6
Olympic	165 179	121 051	-26.7	2 312 309	1 488 058	-35.6
GMP	56 819	41 398	-27.1	640 846	565 922	-11.7
Savia (ex Petrotech)	324 064	276 476	-14.7	3 905 678	3 507 356	-10.2
TOTAL 1/			-14.0			-13.2

1/ Variación porcentual en terminos reales a precios de 2007

FUENTE: PERUPETRO

ELABORACIÓN: BCRP Sucursal Piura. Departamento de Estudios Económicos

En diciembre, la actividad industrial decreció en 12,0 por ciento respecto de análogo mes del año anterior, merced a la contracción de la manufactura primaria (-11,9 por ciento) y no primaria (-13,2 por ciento).

Producción manufacturera 1/

(Variación % real respecto al mismo periodo del año anterior)

Ramas de actividad	Estructura porcentual 2013 2/	DICIEMBRE	ENERO - DICIEMBRE
		Var. %	Var. %
MANUFACTURA PRIMARIA	86.3	-11.9	-2.7
Derivados pesqueros	49.7	-41.3	-8.8
Derivados de petróleo	36.1	14.3	-1.0
Arroz pilado	9.5	80.9	41.4
Oleína	0.5	-11.4	-2.0
MANUFACTURA NO PRIMARIA	13.7	-13.2	-9.4
Jugos de fruta	0.1	-100.0	-40.4
Harina de trigo	1.7	-23.4	-17.7
Hilados de algodón	2.2	-2.0	-0.9
Aceite esencial de limón	0.0	n.d.	14.5
Cáscara deshidratada de limón	0.2	-2.5	10.3
SECTOR MANUFACTURA	100.0	-12.0	-2.9

1/ Cifras preliminares.

2/ A precios de 1994.

3/ En puntos porcentuales.

Fuente: Empresas Industriales, PRODUCE y PETROPERÚ

- Fue determinante la caída en la producción de derivados pesqueros (-41,3 por ciento), en cuyo caso influyó la escasez de materia prima debido a condiciones marinas adversas en medio de la ocurrencia de un Fenómeno El Niño; en particular, retrocedió la producción de pescado congelado (-44,3 por ciento) y conservas de pescado (-5,8 por ciento).

Crecimiento de la manufactura

(Variación % real respecto al mismo mes del año anterior)



En el mes bajo análisis, los despachos de cemento crecieron en 11,8 por ciento con relación a diciembre de 2014, constituyendo el séptimo mes consecutivo de recuperación aunque a una tasa descendente. Este patrón de comportamiento está muy asociado a la ejecución de obras de prevención por el Fenómeno El Niño. En lo que va del año, dichos despachos registraron un incremento de 5,6 por ciento respecto a similar período del año anterior.

**Crecimiento del despacho de cemento
(variación % real respecto a similar mes del año anterior)**

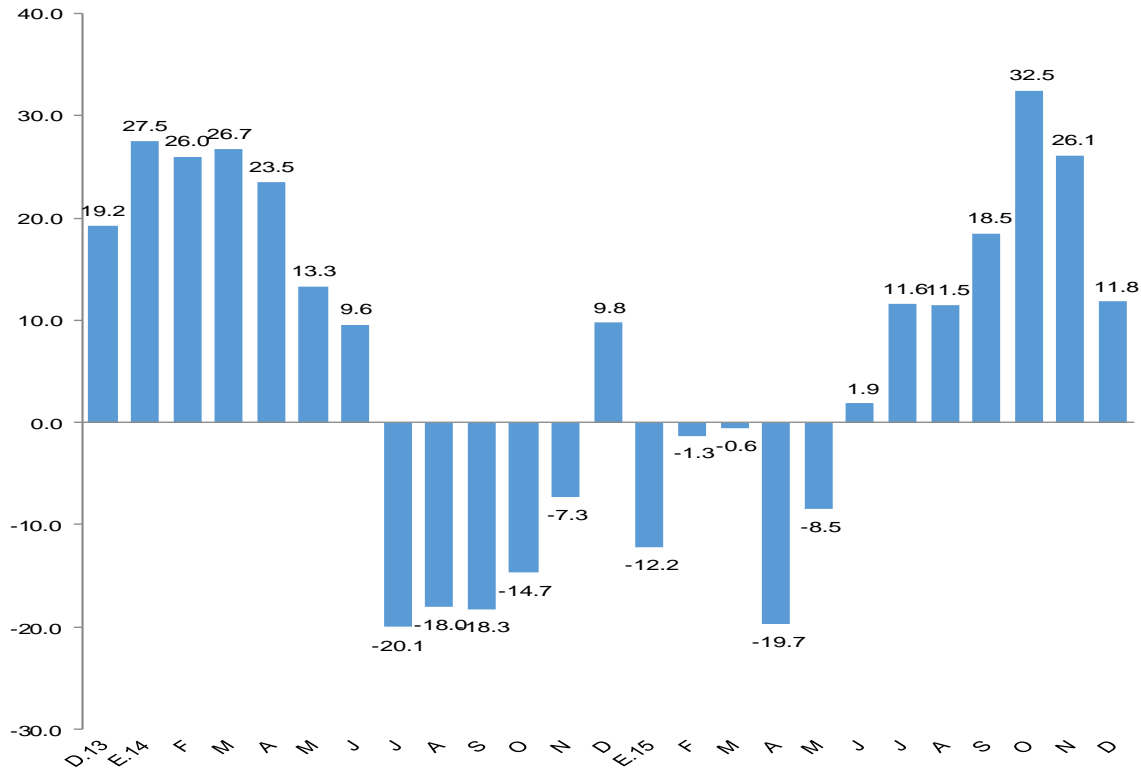

FUENTE: BCRP Sucursal Pura en base a información de Cementos Pacasmayo S.A.A

En diciembre, el número de arribos a establecimientos de hospedaje se expandió en 7,4 por ciento respecto de similar mes del año anterior.

CRECIMIENTO DE ARRIBOS A ESTABLECIMIENTOS DE HOSPEDAJE (Variación %)

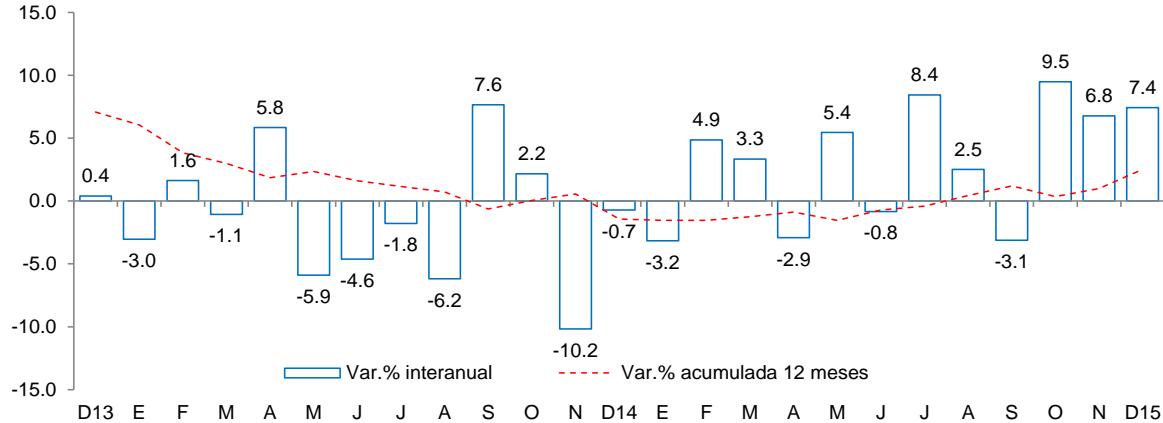

- Este resultado obedeció al aumento en el número de visitantes nacionales (4,3 por ciento) y extranjeros (26,8 por ciento). En el año 2015, el número de arribos se incrementó en 3,2 por ciento con relación al año pasado.

Fuente: Encuesta Mensual a Establecimientos de Hospedaje Temporal- MINCETUR

En diciembre, el crédito registró un aumento de 8,0 por ciento interanual, el cual significó un ritmo de crecimiento mayor al observado en similar mes de 2014 (7,1 por ciento). Según tipo de moneda, el crédito en moneda nacional creció en 11,9 por ciento interanual, en tanto que el crédito en moneda extranjera disminuyó 7,5 por ciento. El 82,8 por ciento del crédito total fue otorgado en moneda nacional.

Crédito

(Saldos a fin de periodo en millones de nuevos soles)

	Saldos en millones de nuevos soles		Tasa de crecimiento (%)	
	Nov-15	Dic-15	Mes	12 Meses
POR TIPO DE CRÉDITO				
Empresas	3 455	3 472	0,5	4,9
Personas	2 711	2 730	0,7	12,3
Consumo	1 900	1 914	0,7	13,0
Hipotecario	811	816	0,6	10,6
TOTAL	6 165	6 201	0,6	8,0
POR TIPO DE MONEDA				
MN	5 108	5 134	0,5	11,9
ME (Mill. US\$)	355	358	0,9	-7,5

Fuente: SBS y AFP.

Elaboración: BCRP, Sucursal PIURA. Departamento de Estudios Económicos.

- La **tasa de morosidad** registrada en noviembre fue de 5,3 por ciento, 0,4 de punto porcentual menos respecto al mismo mes de 2014 y por encima de la mora promedio a nivel nacional (2,8 por ciento). La morosidad de las cajas municipales fue de 8,8 por ciento; empresas financieras, 5,3 por ciento; Edpymes, 4,7 por ciento; banca múltiple, 4,6 por ciento; Banco de la Nación, 1,9 por ciento y Agrobanco, 0,9 por ciento.

Crecimiento del crédito

(Var.% nominal con respecto a similar mes del año anterior)

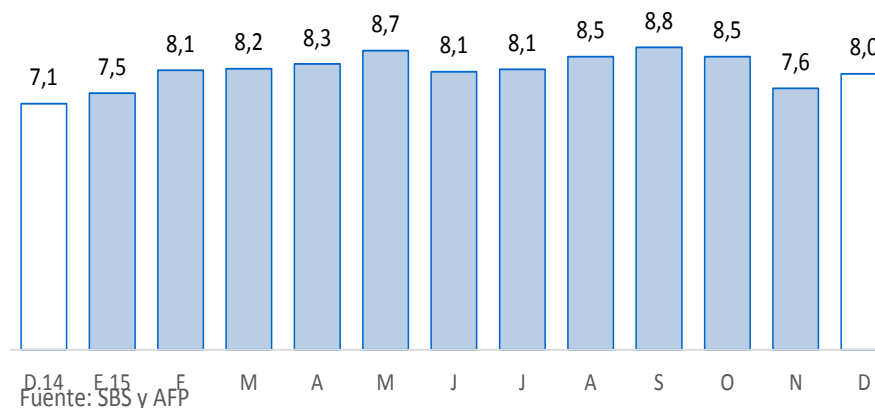

Tasa de morosidad 1/

(Porcentaje)

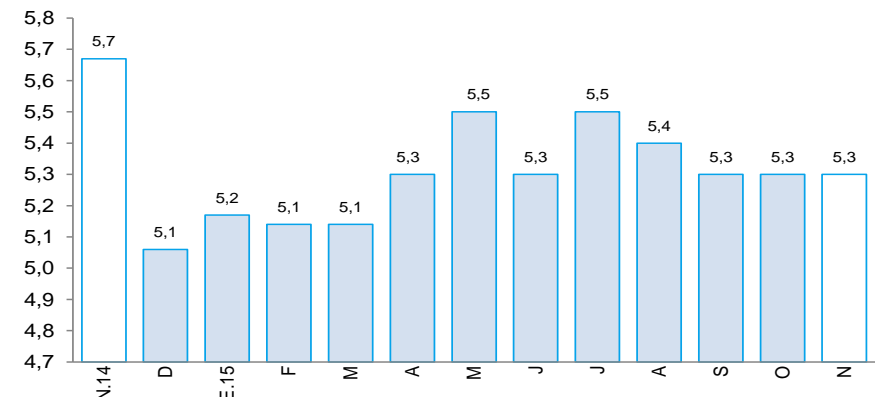

1/ Morosidad = (créditos vencidos + créditos en cobranza judicial) / colocaciones brutas.

En diciembre, los depósitos en las instituciones financieras aumentaron en 5,6 por ciento interanual. Por tipo de moneda, los depósitos en soles crecieron 7,8 por ciento interanual y los depósitos en moneda extranjera disminuyeron en 0,2 por ciento. La tasa de dolarización de los depósitos fue de 25,8 por ciento.

Depósitos (SalDOS a fin de periodo en millones de nuevos soles)				
	SalDOS en millones de nuevos soles		Tasa de crecimiento (%)	
	Nov-15	Dic-15	Mes	12 Meses
POR TIPO DE DEPÓSITO				
Vista	882	915	3,8	-4,4
Ahorro	1 103	1 194	8,2	4,8
A plazo	1 802	1 767	-1,9	12,3
TOTAL	3 787	3 876	2,3	5,6
POR TIPO DE MONEDA				
MN	2 786	2 878	3,3	7,8
ME (Mill. US\$)	336	335	-0,3	-0,2

Fuente: SBS y AFP.

Elaboración: BCRP, Sucursal PIURA. Departamento de Estudios Económicos.

Crecimiento de los depósitos (Var.% nominal con respecto a similar mes del año anterior)

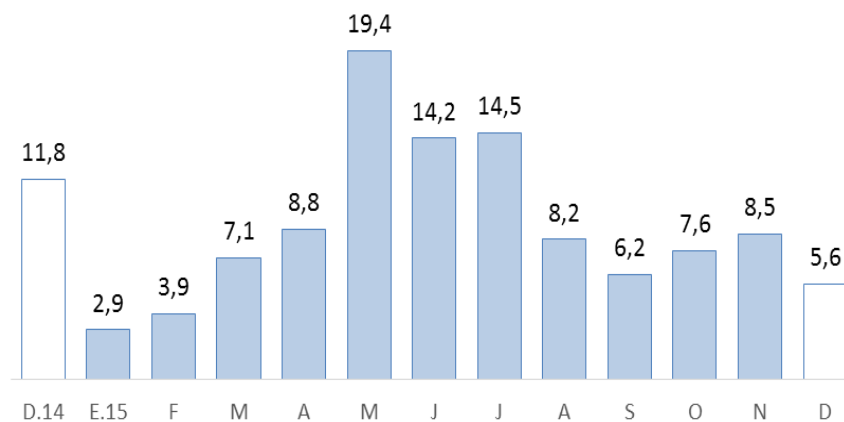

Fuente: SBS y AFP

En diciembre, la inversión pública total bordeó los S/509 millones, resultando mayor en 44,1 por ciento, en términos reales, a la del mismo mes del año pasado. Este comportamiento obedeció a la expansión del gasto de capital del Gobierno Nacional (136,9 por ciento) y Gobierno Regional (125,7 por ciento).

Inversión pública 1/ (En millones de nuevos soles)

	DICIEMBRE			ENERO - DICIEMBRE		
	2014	2015	Var.% real	2014	2015	Var.% real
Gobierno Nacional	78	192	136,9	321	654	95,5
Gobierno Regional	56	132	125,7	254	297	11,7
Gobiernos locales	205	185	-13,4	919	757	-20,6
Inversión Pública	338	509	44,1	1 494	1 708	9,9

1/ Información actualizada al 31 de diciembre 2015.

2/ Comprende la adquisición de activos no financieros.

Fuente: Ministerio de Economía y Finanzas.

Elaboración: BCRP, Sucursal Piura. Departamento de Estudios Económicos.

Crecimiento de la inversión pública (Var.% real con respecto a similar mes del año anterior)

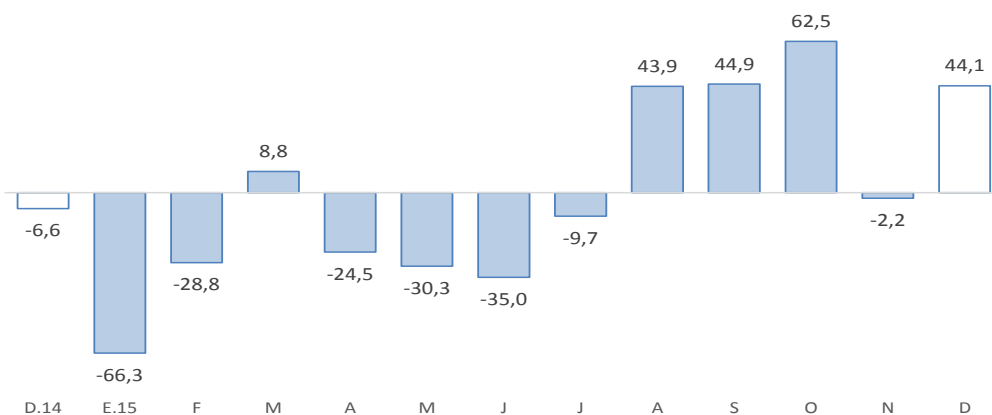

Fuente: BCRP-Departamento de Estadísticas Fiscales

- Las obras más importantes ejecutadas en el mes por el **Gobierno Nacional** fueron las siguientes: rehabilitación del Eje Vial N°1 Piura - Guayaquil (S/.1,3 millones), la segunda calzada de la Vía de Evitamiento de Piura – Carretera Panamericana Norte (S/.4,3 millones) y la construcción de la segunda calzada de la carretera Piura – Paita (S/.59,5 millones). Asimismo, es destacable la instalación de Banda Ancha para la conectividad integral y desarrollo social de Piura (S/.104,4 millones).
- De otro lado, la inversión del **Gobierno Regional** se centró en el mejoramiento de diversas instituciones educativas (S/.17,4 millones) y, sobre todo, en la partida presupuestal destinada al Proyecto de Irrigación Alto Piura por S/.70,7 millones.
- Por último, la inversión de los **Gobiernos Locales** se enfocó en el mejoramiento y ampliación de instalaciones educativas (S/.31,4 millones), infraestructura vial (S/.50,1 millones), proyectos de agua y saneamiento (S/.58,2 millones) y la ampliación y mejoramiento del servicio de seguridad ciudadana en Paita (S/.3,0 millones).