



Piura: Síntesis de Actividad Económica - Noviembre 2015 -

Departamento de Estudios Económicos
Sucursal Piura

Viernes, 29 de Enero del 2016

El Banco Central de Reserva del Perú (BCRP) ha considerado presentar un conjunto de indicadores sectoriales de actividad económica con la finalidad de poder realizar el seguimiento del desempeño de la economía departamental. Para el sector real, se ha utilizado el Valor Bruto de Producción a precios del año 2007 para los sectores disponibles. Cabe señalar que a partir de enero 2014, el Instituto Nacional de Estadística (INEI) ha realizado el cambio de año base (de 1994 a 2007) para la construcción del Producto Bruto Interno (PBI) nacional, estando en elaboración la desagregación departamental. En la medida que se publique referida información, el BCRP volvería a elaborar para cada departamento un indicador agregado de actividad económica.

En noviembre, las actividades primarias registraron comportamientos negativos. Así, se contrajo la producción agropecuaria (-6,1 por ciento), pesquera (-42,8 por ciento) y de hidrocarburos (-14,9 por ciento).

Actividad Primaria

- En noviembre, el **sector agropecuario** decreció en 6,1 por ciento respecto a similar mes del año anterior, debido básicamente al desempeño negativo del sub-sector agrícola, con una contracción interanual del 8,5 por ciento. Fue determinante la caída en la producción de uva (-19,3 por ciento) y de arroz (-49,1 por ciento).
- La **actividad pesquera** registró una caída de 42,8 por ciento respecto a similar período del año pasado, debido básicamente al menor desembarque para congelado (-46,0 por ciento). En este sentido, fue determinante la menor disponibilidad de pota, afectada por condiciones marinas anómalas en medio de la ocurrencia de un Fenómeno El Niño.
- La **producción de hidrocarburos** se contrajo en 14,9 por ciento interanual. Esto obedeció a la caída en la extracción de petróleo (-15,8 por ciento).

Crecimiento de la producción agropecuaria 1/ (Var.% real respecto a similar mes del año anterior)

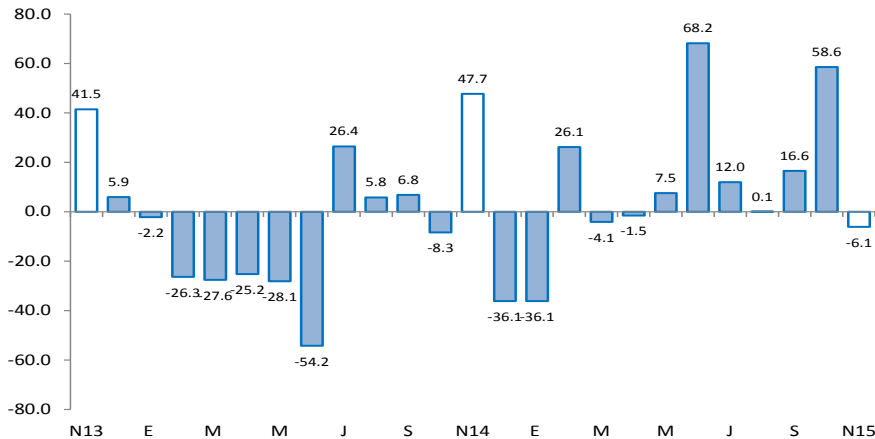

1/ A precios de 2007

Fuente: Ministerio de Agricultura y Riego

Crecimiento de la producción de hidrocarburos 1/ (Var.% real respecto a similar mes del año anterior)

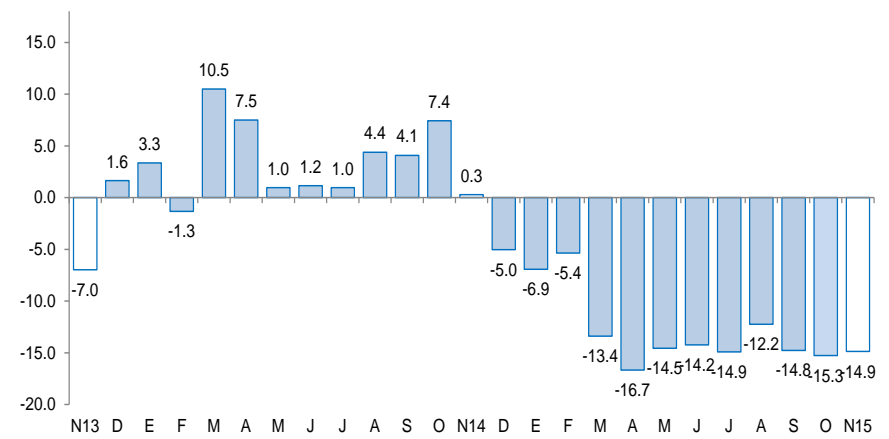

1/ A precios de 2007

Fuente: MINEM

En cuanto a los otros indicadores de actividad económica en la región, destaca el crecimiento mensual de los despachos de cemento (26,1 por ciento), arribos a establecimientos de hospedaje (4,5 por ciento) y crédito (7,6 por ciento). En contraste, se contrajo la producción manufacturera (-19,2 por ciento interanual) y la inversión pública (-2,2 por ciento).

- La **actividad industrial** decreció en 19,2 por ciento respecto de análogo mes del año anterior, merced a la contracción de la manufactura primaria (-19,1 por ciento) y no primaria (-21,9 por ciento). Fue determinante la caída en la producción de derivados pesqueros (-40,0 por ciento).
- Los **despachos de cemento** crecieron en 26,1 por ciento con relación a noviembre de 2014, constituyendo el sexto mes consecutivo de recuperación. En buena medida, esto se explica por la expansión de la inversión pública en medio de la ejecución de obras de prevención por el Fenómeno El Niño.
- El **número de arribos** se expandió en 4,5 por ciento interanual. Este resultado obedeció al aumento en el número de visitantes nacionales (7,4 por ciento) que compensó con creces la disminución en los visitantes extranjeros (-25,9 por ciento).
- El **crédito total** aumentó en 7,6 por ciento respecto a noviembre de 2014. El financiamiento a personas creció 12,5 por ciento, impulsado por la expansión del crédito de consumo e hipotecario (12,9 y 11,5 por ciento, respectivamente). Por otra parte, el financiamiento a empresas registró un crecimiento de 4,0 por ciento interanual.
- La **inversión pública** fue menor en 2,2 por ciento, en términos reales, a la del mismo mes del año pasado. Este comportamiento obedeció a la caída del gasto de capital de los Gobiernos Locales (-28,3 por ciento) que no pudo ser compensada por la expansión en el Gobierno Nacional (66,2 por ciento) y Gobierno Regional (27,4 por ciento).

Otros indicadores de actividad económica

(Variación % respecto a similar mes del año anterior)

| | Jun.15 | Jul.15 | Ago.15 | Sep.15 | Oct.15 | Nov.15 |
|--------------------------------------------|---------|---------|---------|---------|---------|---------|
| Producción industrial 1/ | ↓ -11.7 | ↓ -15.1 | ↓ -25.7 | ↓ -17.1 | ↓ -22.6 | ↓ -19.2 |
| Despachos de cemento 1/ | ↑ 1.9 | ↑ 11.6 | ↑ 11.5 | ↑ 18.5 | ↑ 32.5 | ↑ 26.1 |
| Arribos a establecimientos de hospedaje 1/ | ↓ -0.8 | ↑ 8.4 | ↑ 2.5 | ↓ -3.1 | ↑ 9.5 | ↑ 4.5 |
| Crédito total 2/ | ↑ 8.1 | ↑ 8.1 | ↑ 8.5 | ↑ 8.8 | ↑ 8.5 | ↑ 7.6 |
| Crédito de consumo 2/ | ↑ 9.5 | ↑ 10.1 | ↑ 11.4 | ↑ 12.0 | ↑ 13.1 | ↑ 12.9 |
| Crédito hipotecario 2/ | ↑ 9.0 | ↑ 8.7 | ↑ 9.2 | ↑ 8.7 | ↑ 12.2 | ↑ 11.5 |
| Inversión pública 1/ | ↓ -35.0 | ↓ -9.7 | ↑ 43.9 | ↑ 44.9 | ↑ 62.5 | ↓ -2.2 |

1/ En términos reales.

2/ En términos nominales.

En noviembre, el sector agropecuario decreció en 6,1 por ciento respecto a similar mes del año anterior, debido básicamente al desempeño negativo del sub-sector agrícola, con una contracción interanual del 8,5 por ciento. Fue determinante la caída en la producción de uva (-19,3 por ciento) y de arroz (-49,1 por ciento).

Producción de principales productos agropecuarios 1/ (Toneladas)

| Subsectores | Estructura Porcentual 2013 2/ | NOVIEMBRE | | | ENERO-NOVIEMBRE | | |
|--------------------------------------------------------|-------------------------------------|-----------|--------|-------------|-----------------|---------|-------------|
| | | 2014 | 2015 | Var.% | 2014 | 2015 | Var.% |
| AGRÍCOLA | 69.7 | | | -8.5 | | | 12.9 |
| Orientada al mercado externo y agroindustria 2/ | 40.5 | | | -8.5 | | | -0.6 |
| Algodón | 1.0 | 83 | 14 | -83.1 | 10 011 | 6 375 | -36.3 |
| Café | 0.8 | 0 | 0 | n.d. | 2 168 | 2 657 | 22.6 |
| Frijol Caupí | 0.2 | 264 | 2 096 | 693.9 | 4 814 | 3 910 | -18.8 |
| Mango | 14.4 | 4 600 | 20 068 | 336.3 | 257 400 | 151 683 | -41.1 |
| Maíz Amarillo Duro | 3.0 | 7 824 | 13 298 | 70.0 | 48 035 | 50 249 | 4.6 |
| Plátano | 8.0 | 20 337 | 20 610 | 1.3 | 222 697 | 239 560 | 7.6 |
| Vid | 12.8 | 96 073 | 77 542 | -19.3 | 131 169 | 171 253 | 30.6 |
| Palta | 0.1 | 29 | 189 | 551.7 | 3 849 | 4 125 | 7.2 |
| Cacao | 0.1 | 17 | 72 | 323.5 | 1 185 | 1 011 | -14.7 |
| Páprika | 0.0 | 0 | 0 | n.d. | 2 317 | 889 | -61.6 |
| Piquillo | 0.2 | 0 | 0 | n.d. | 6 310 | 2 174 | -65.5 |
| Orientada al mercado interno 2/ | 29.2 | | | -9.4 | | | 38.6 |
| Arroz | 20.5 | 9 884 | 5 033 | -49.1 | 294 463 | 450 616 | 53.0 |
| Arveja G/S | 0.5 | 62 | 40 | -35.5 | 3 669 | 4 231 | 15.3 |
| Camote | 0.5 | 1 783 | 2 705 | 51.7 | 8 387 | 13 718 | 63.6 |
| Cebolla | 0.1 | 1 056 | 837 | -20.7 | 5 013 | 5 431 | 8.3 |
| Frijol G/S | 0.5 | 330 | 87 | -73.6 | 2 696 | 4 661 | 72.9 |
| Limón | 4.0 | 5 511 | 9 776 | 77.4 | 124 378 | 134 768 | 8.4 |
| Maíz Amiláceo | 1.2 | 0 | 0 | n.d. | 12 360 | 16 799 | 35.9 |
| Papa | 1.0 | 2 102 | 1 591 | -24.3 | 19 184 | 18 259 | -4.8 |
| Trigo | 0.5 | 0 | 0 | n.d. | 8 440 | 13 979 | 65.6 |
| Yuca | 0.4 | 390 | 232 | -40.5 | 7 400 | 7 535 | 1.8 |
| PECUARIO | 30.3 | | | 1.8 | | | 1.3 |
| Carne de Ave 3/ | 11.2 | 2 615 | 2 660 | 1.7 | 25 882 | 27 294 | 5.5 |
| Huevo | 1.1 | 338 | 366 | 8.4 | 3 617 | 4 391 | 21.4 |
| Carne de vacuno 3/ | 8.4 | 1 414 | 1 369 | -3.2 | 16 345 | 15 577 | -4.7 |
| Leche | 2.5 | 2 469 | 2 735 | 10.7 | 46 971 | 47 769 | 1.7 |
| Carne de Ovino 3/ | 2.4 | 171 | 194 | 13.6 | 2 528 | 2 682 | 6.1 |
| Carne de Porcino 3/ | 2.9 | 518 | 601 | 16.1 | 6 929 | 7 508 | 8.4 |
| Carne de Caprino 3/ | 1.9 | 304 | 296 | -2.6 | 4 425 | 4 253 | -3.9 |
| SECTOR AGROPECUARIO | 100.00 | | | -6.1 | | | 7.9 |

1/ Cifras preliminares

2/ A precios de 2007

3/ Peso neto

Fuente: Ministerio de Agricultura y Riego

Elaboración: BCRP, Sucursal Piura. Departamento de Estudios Económicos

En noviembre de 2015, la actividad pesquera registró una caída de 42,8 por ciento respecto a similar mes del año pasado, debido básicamente al menor desembarque para congelado (-46,0 por ciento).

| Producción pesquera 1/ (En TM) | | | | | | |
|-----------------------------------|-----------|--------|--------------|-------------------|---------|-------------|
| DESTINO | NOVIEMBRE | | | ENERO - NOVIEMBRE | | |
| | 2014 | 2015 | Var % 1/ | 2014 | 2015 | Var % 1/ |
| Consumo Humano Directo | | | -42.9 | | | -7.6 |
| Congelado | 53 569 | 28 916 | - 46.0 | 514 910 | 478 364 | - 7.1 |
| Enlatado | 517 | 1 268 | 145.3 | 6 943 | 14 494 | 108.7 |
| Fresco 2/ | 3 000 | 3 000 | 0.0 | 61 534 | 45 720 | - 25.7 |
| Curado2/ | 100 | 100 | 0.0 | 1 100 | 1 100 | 0.0 |
| Consumo Industrial | | | n.d. | | | 85.0 |
| Harina | 0 | 617 | n.d. | 38 984 | 72 109 | 85.0 |
| TOTAL | | | -42.8 | | | -6.8 |

1/ A precios de 2007. Cifras preliminares.

2/ Información estimada en base a la proporcionada por la Gerencia Regional de la Producción - Piura

Fuente: Ministerio de la Producción

Elaboración: BCRP Sucursal Piura. Departamento de Estudios Económicos

- En este sentido, fue determinante la menor disponibilidad de pota, afectada por condiciones marinas anómalas en medio de la ocurrencia de un Fenómeno El Niño; cabe señalar que, en contraste, en el año anterior la pota registró volúmenes atípicamente altos en noviembre por lo que, en alguna medida, hay también un efecto base.
- Por el contrario, la extracción destinada a la producción de conservas se expandió en 145,3 por ciento, lo que se explica, sobre todo, por el mayor desembarque de atún. Al respecto, es pertinente mencionar que la Resolución C-14-05, de la Comisión Interamericana de Atún Tropical, eliminó en julio de 2014 las restricciones que tenía la flota nacional atunera para efectuar sus actividades dentro del Océano Pacífico Oriental, enmendando la Resolución C-11-12 de julio de 2011 que dispuso que los barcos de bandera peruana sólo podían operar en las áreas marinas bajo jurisdicción de Perú, teniendo en cuenta que su capacidad operativa no era superior a la capacidad activa que incluyó en el Registro Regional en el 2002. En ambas Resoluciones, la capacidad de acarreo de Perú se mantiene en 5 000 metros cúbicos.

En noviembre, la producción de hidrocarburos se contrajo en 14,9 por ciento respecto a análogo mes del año pasado. Esto obedeció a la caída en la extracción de petróleo (-15,8 por ciento). En lo que va del año, la producción del sector disminuyó 13,1 por ciento. La baja del precio internacional del petróleo está llevando a las empresas a recortar sus planes de inversión, sobre todo en la perforación de nuevos pozos; asimismo, vienen aplicando estrategias de reducción de costos.

| Producción de Hidrocarburos 1/ | | | | | | |
|----------------------------------------------------------|------------------|------------------|--------------|-------------------|-------------------|--------------|
| (Var. % real respecto al mismo periodo del año anterior) | | | | | | |
| | NOVIEMBRE | | | ENERO - NOVIEMBRE | | |
| | 2014 | 2015 | Var. % | 2014 | 2015 | Var. % |
| GAS NATURAL(miles de p3) | 1 301 523 | 1 424 528 | 9.5 | 12 119 325 | 14 941 660 | 23.3 |
| GMP | 285 580 | 305 515 | 7.0 | 2 635 368 | 3 147 204 | 19.4 |
| P. Monterrico | 62 836 | 72 487 | 15.4 | 579 775 | 695 829 | 20.0 |
| Sapet | 86 914 | 85 653 | -1.5 | 927 888 | 1 029 712 | 11.0 |
| Petrobras | 420 021 | 416 449 | -0.9 | 3 645 791 | 4 441 185 | 21.8 |
| Olympic | 249 503 | 360 507 | 44.5 | 2 411 367 | 3 569 018 | 48.0 |
| Savia | 196 668 | 183 917 | -6.5 | 1 919 135 | 2 058 712 | 7.3 |
| PETROLEO CRUDO (barriles) | 1 051 665 | 885 108 | -15.8 | 11 933 000 | 10 230 157 | -14.3 |
| Petrobras | 311 611 | 340 238 | 9.2 | 3 473 789 | 3 565 070 | 2.6 |
| P. Monterrico | 13 996 | 13 136 | -6.1 | 161 999 | 145 233 | -10.3 |
| Interoil | 67 946 | | -100.0 | 722 359 | 192 103 | -73.4 |
| Unipetro | 5 770 | 5 082 | -11.9 | 65 681 | 60 444 | -8.0 |
| Sapet | 104 519 | 100 482 | -3.9 | 1 196 401 | 1 144 896 | -4.3 |
| Olympic | 165 282 | 114 663 | -30.6 | 2 147 130 | 1 367 007 | -36.3 |
| GMP | 55 745 | 40 914 | -26.6 | 584 027 | 524 524 | -10.2 |
| Savia (ex Petrotech) | 326 796 | 270 593 | -17.2 | 3 581 614 | 3 230 880 | -9.8 |
| TOTAL 1/ | | | -14.9 | | | -13.1 |

1/ Variación porcentual en terminos reales a precios de 2007

FUENTE: PERUPETRO

ELABORACIÓN: BCRP Sucursal Piura. Departamento de Estudios Económicos

En noviembre, la actividad industrial decreció en 19,2 por ciento respecto de análogo mes del año anterior, merced a la contracción de la manufactura primaria (-19,1 por ciento) y no primaria (-21,9 por ciento).

Producción manufacturera 1/

(Variación % real respecto al mismo periodo del año anterior)

| Ramaz de actividad | Estructura porcentual 2013 2/ | NOVIEMBRE | ENERO - NOVIEMBRE |
|--------------------------------|-------------------------------|--------------|-------------------|
| | | Var. % | Var. % |
| MANUFACTURA PRIMARIA | 86.3 | -19.1 | -1.3 |
| Derivados pesqueros | 49.7 | -40.0 | -6.0 |
| Derivados de petróleo | 36.1 | 12.7 | -2.5 |
| Arroz pilado | 9.5 | -14.0 | 53.8 |
| Oleína | 0.5 | 4.9 | -0.5 |
| MANUFACTURA NO PRIMARIA | 13.7 | -21.9 | -9.1 |
| Jugos de fruta | 0.1 | n.d. | -38.9 |
| Harina de trigo | 1.7 | -38.8 | -17.2 |
| Hilados de algodón | 2.2 | -9.6 | -0.8 |
| Aceite esencial de limón | 0.0 | 174.8 | 9.2 |
| Cáscara deshidratada de limón | 0.2 | -38.9 | 10.7 |
| SECTOR MANUFACTURA | 100.0 | -19.2 | -1.6 |

1/ Cifras preliminares.

2/ A precios de 1994.

Fuente: Empresas Industriales, PRODUCE y PETROPERÚ

- Fue determinante la caída en la producción de derivados pesqueros (-40,0 por ciento), en cuyo caso influyó la escasez de materia prima debido a condiciones marinas adversas en medio de la ocurrencia de un Fenómeno El Niño; en particular, retrocedió la producción de pescado congelado (-40,7 por ciento), máxime considerando que en noviembre del año previo hubo abundante disponibilidad de pota, situación atípica que no se repitió en el mes bajo análisis (efecto base).

Crecimiento de la manufactura

(Variación % real respecto al mismo mes del año anterior)

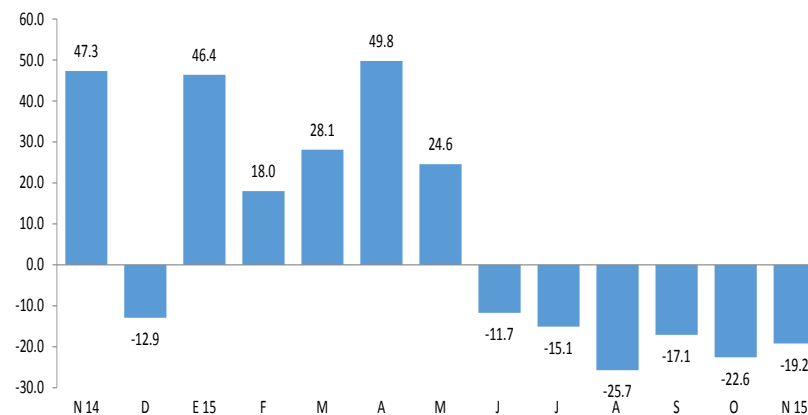

En el mes bajo análisis, los despachos de cemento crecieron en 26,1 por ciento con relación a noviembre de 2014, constituyendo el sexto mes consecutivo de recuperación. En buena medida, esto se explica por la expansión de la inversión pública en medio de la ejecución de obras de prevención por el Fenómeno El Niño. En lo que va del año, dichos despachos registraron un incremento de 5,0 por ciento respecto a similar período del año anterior.

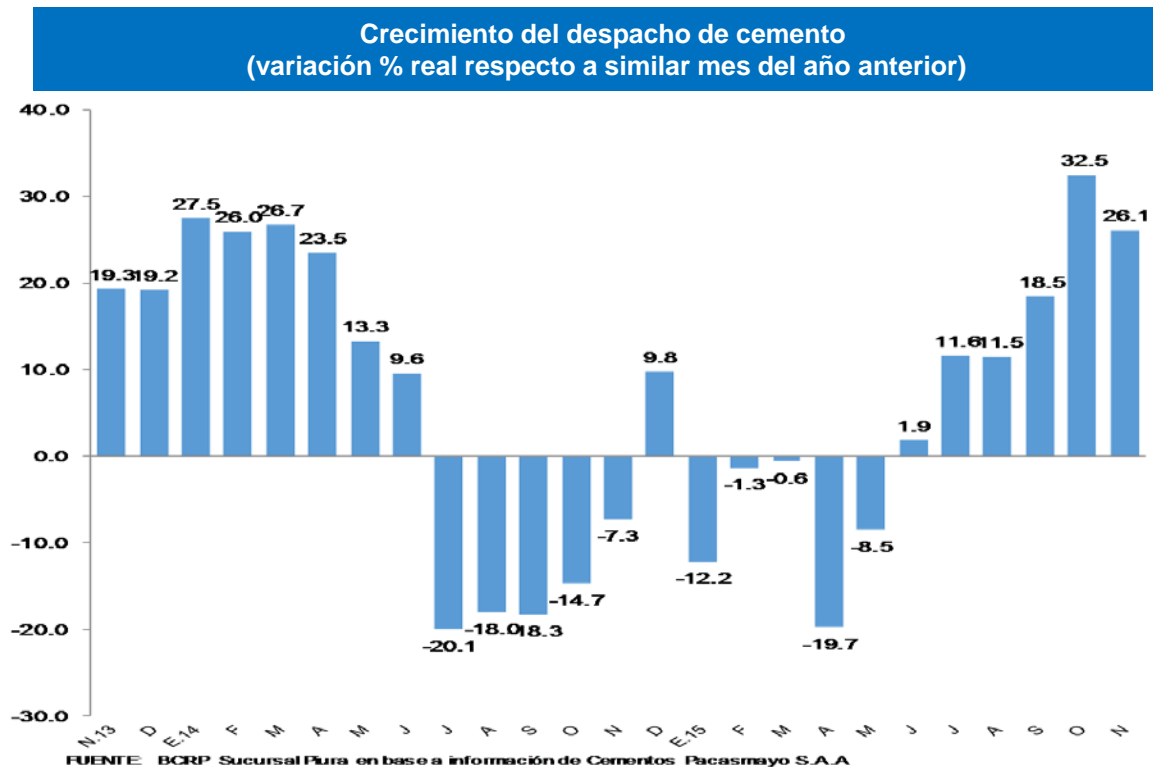

En noviembre, el número de arribos a establecimientos de hospedaje se expandió en 4,5 por ciento respecto de similar mes del año anterior.

CRECIMIENTO DE ARRIBOS A ESTABLECIMIENTOS DE HOSPEDAJE (Variación %)

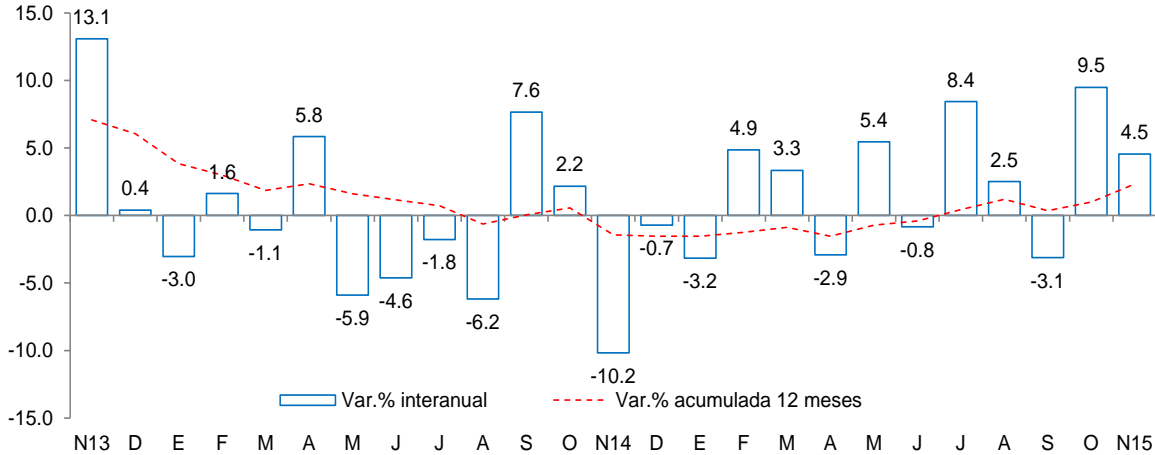

- Este resultado obedeció al aumento en el número de visitantes nacionales (7,4 por ciento) que compensó con creces la disminución en los visitantes extranjeros (-25,9 por ciento). En lo que va del año, el número de arribos se incrementó en 2,7 por ciento con relación a similar período del año pasado.

Fuente: Encuesta Mensual a Establecimientos de Hospedaje Temporal- MINCETUR

En noviembre, el crédito registró un aumento de 7,6 por ciento interanual, el cual significó un ritmo de crecimiento mayor al observado en similar mes de 2014 (5,8 por ciento). Según tipo de moneda, el crédito en moneda nacional creció en 11,5 por ciento interanual, en tanto que el crédito en moneda extranjera disminuyó 8,0 por ciento. El 82,5 por ciento del crédito total fue otorgado en moneda nacional.

Crédito

(Saldos a fin de periodo en millones de nuevos soles)

| | Saldos en millones de nuevos soles | | Tasa de crecimiento (%) | |
|----------------------------|------------------------------------|--------------|-------------------------|------------|
| | Oct-15 | Nov-15 | Mes | 12 Meses |
| POR TIPO DE CRÉDITO | | | | |
| Empresas | 3 412 | 3 455 | 1.2 | 4.0 |
| Personas | 2 691 | 2 711 | 0.7 | 12.5 |
| Consumo | 1 887 | 1 900 | 0.7 | 12.9 |
| Hipotecario | 804 | 811 | 0.8 | 11.5 |
| TOTAL | 6 103 | 6 165 | 1.0 | 7.6 |
| POR TIPO DE MONEDA | | | | |
| MN | 5 034 | 5 108 | 1.5 | 11.5 |
| ME (Mill. US\$) | 359 | 355 | -1.0 | -8.0 |

Fuente: SBS y AFP.

Elaboración: BCRP, Sucursal Piura. Departamento de Estudios Económicos.

- La **tasa de morosidad** registrada en octubre fue de 5,3 por ciento, 0,5 de punto porcentual menos respecto al mismo mes de 2014 y por encima de la mora promedio a nivel nacional (3,0 por ciento). La morosidad de las cajas municipales fue de 8,4 por ciento; empresas financieras, 5,5 por ciento; Edpymes, 4,7 por ciento; banca múltiple, 4,6 por ciento; Banco de la Nación, 1,9 por ciento y Agrobanco, 1,0 por ciento.

Crecimiento del crédito

(Var.% nominal con respecto a similar mes del año anterior)

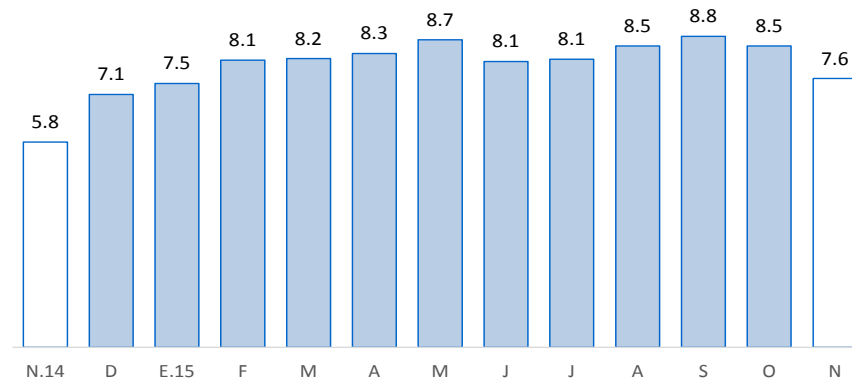

Fuente: SBS y AFP

Tasa de morosidad 1/

(Porcentaje)

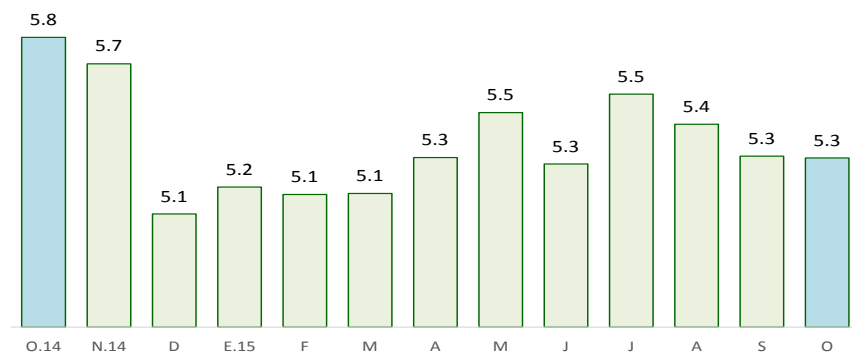

Fuente: SBS y AFP

1/ Morosidad = (créditos vencidos + créditos en cobranza judicial) / colocaciones brutas.

En noviembre, los depósitos en las instituciones financieras aumentaron en 8,5 por ciento interanual. Por tipo de moneda, los depósitos en soles crecieron 9,9 por ciento interanual y los depósitos en moneda extranjera, en 4,9 por ciento. La tasa de dolarización de los depósitos fue de 26,4 por ciento.

Depósitos (SalDOS a fin de periodo en millones de nuevos soles)

| | SalDOS en millones de nuevos soles | | Tasa de crecimiento (%) | |
|-----------------------------|------------------------------------|--------------|-------------------------|------------|
| | Oct-15 | Nov-15 | Mes | 12 Meses |
| POR TIPO DE DEPÓSITO | | | | |
| Vista | 893 | 882 | -1.2 | 3.9 |
| Ahorro | 1 118 | 1 103 | -1.3 | 5.6 |
| A plazo | 1 734 | 1 802 | 3.9 | 12.9 |
| TOTAL | 3 745 | 3 787 | 1.1 | 8.5 |
| POR TIPO DE MONEDA | | | | |
| MN | 2 738 | 2 786 | 1.7 | 9.9 |
| ME (Mill. US\$) | 338 | 336 | -0.6 | 4.9 |

Fuente: SBS y AFP.

Elaboración: BCRP, Sucursal Piura. Departamento de Estudios Económicos.

Crecimiento de los depósitos (Var.% nominal con respecto a similar mes del año anterior)

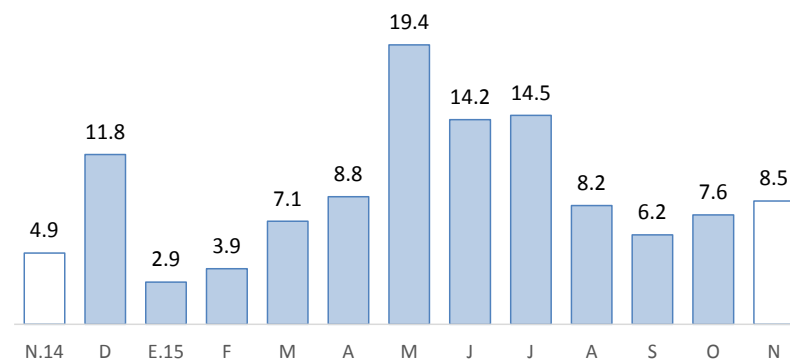

Fuente: SBS y AFP

En noviembre, la inversión pública total bordeó los S/.126 millones, resultando menor en 2,2 por ciento, en términos reales, a la del mismo mes del año pasado. Este comportamiento obedeció a la caída del gasto de capital de los Gobiernos Locales (-28,3 por ciento) que no pudo ser compensada por la expansión en el Gobierno Nacional (66,2 por ciento) y Gobierno Regional (27,4 por ciento), dado el significativo peso de las municipalidades en la ejecución de la inversión pública en la región.

Inversión pública 1/ (En millones de nuevos soles)

| | NOVIEMBRE | | | ENERO - NOVIEMBRE | | |
|--------------------------|------------|------------|-------------|-------------------|--------------|-------------|
| | 2014 | 2015 | Var.% real | 2014 | 2015 | Var.% real |
| Gobierno Nacional | 22 | 39 | 66,2 | 243 | 461 | 82,4 |
| Gobierno Regional | 20 | 27 | 27,4 | 199 | 165 | -20,1 |
| Gobiernos locales | 82 | 61 | -28,3 | 715 | 572 | -22,6 |
| Inversión Pública | 124 | 126 | -2,2 | 1 156 | 1 198 | -0,1 |

1/ Información actualizada al 30 de noviembre 2015.

2/ Comprende la adquisición de activos no financieros.

Fuente: Ministerio de Economía y Finanzas.

Elaboración: BCRP, Sucursal Piura. Departamento de Estudios Económicos.

- La inversión pública del **Gobierno Nacional** se centró en infraestructura vial, destacando importantes obras tales como la rehabilitación del Eje Vial N°1 Piura - Guayaquil (S/.1,5 millones), la Vía de Evitamiento de Piura (S/.4,9 millones) y la construcción de la segunda calzada de la carretera Piura – Paita (S/.21,8 millones).
- De otro lado, la inversión del **Gobierno Regional** se orientó básicamente al mejoramiento de diversas instituciones educativas (S/.7,2 millones) y centros de salud (S/.3,1 millones), así como al mejoramiento y ampliación del servicio de agua para riego en Sondorillo – Huancabamba (S/.3,9 millones).
- Por último, los **Gobiernos Locales** ejecutaron obras de mejoramiento y ampliación de instalaciones educativas (S/.14,2 millones), infraestructura vial (S/.14,4 millones), infraestructura eléctrica (S/.2,2 millones) e infraestructura agrícola (S/.3,8 millones); además se abocaron a diversos proyectos de agua y saneamiento (S/.11,2 millones).

Crecimiento de la inversión pública (Var.% real con respecto a similar mes del año anterior)

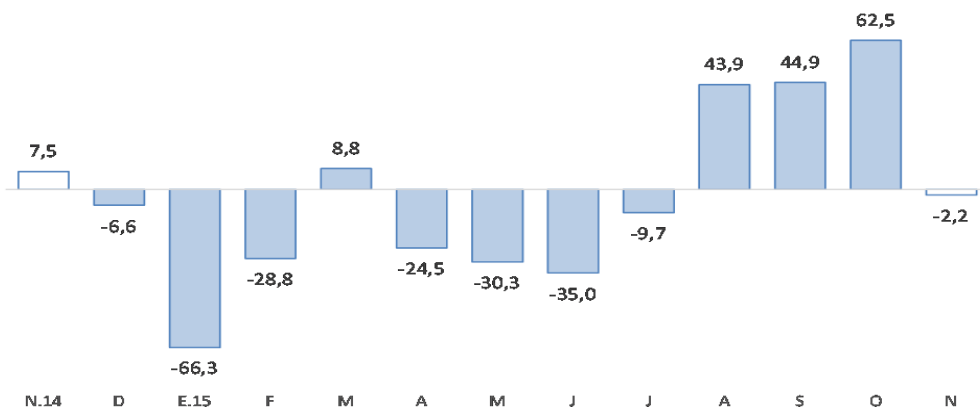

Fuente: BCRP-Departamento de Estadísticas Fiscales