



Piura: Síntesis de Actividad Económica - Setiembre 2015 -

Departamento de Estudios Económicos
Sucursal Piura

Viernes, 27 de Noviembre de 2015

El Banco Central de Reserva del Perú (BCRP) ha considerado presentar un conjunto de indicadores sectoriales de actividad económica con la finalidad de poder realizar el seguimiento del desempeño de la economía departamental. Para el sector real, se ha utilizado el Valor Bruto de Producción a precios del año 2007 para los sectores disponibles. Cabe señalar que a partir de enero 2014, el Instituto Nacional de Estadística (INEI) ha realizado el cambio de año base (de 1994 a 2007) para la construcción del Producto Bruto Interno (PBI) nacional, estando en elaboración la desagregación departamental. En la medida que se publique referida información, el BCRP volvería a elaborar para cada departamento un indicador agregado de actividad económica.

En septiembre, las actividades primarias registraron comportamientos mixtos. De un lado, se incrementó la producción agropecuaria (16,7 por ciento), mientras que, de otro lado, se contrajo la actividad pesquera (-38,7 por ciento) y de hidrocarburos (-14,8 por ciento).

Actividad Primaria

- La **actividad agropecuaria** creció en 16,7 por ciento respecto a similar mes del año anterior, debido básicamente al desempeño positivo del sub-sector agrícola (35,5 por ciento). Fue determinante la expansión en la producción de uva (166,8 por ciento).
- La **actividad pesquera** registró una caída de 38,7 por ciento respecto a similar período del año pasado, observándose menor desembarque para congelado (-42,0 por ciento) y enlatado (-44,0 por ciento).
- La **producción de hidrocarburos** se contrajo en 14,8 por ciento interanual. Esto obedeció a la caída en la extracción de petróleo (-16,1 por ciento).

Crecimiento de la producción agropecuaria 1/ (Var.% real respecto a similar mes del año anterior)

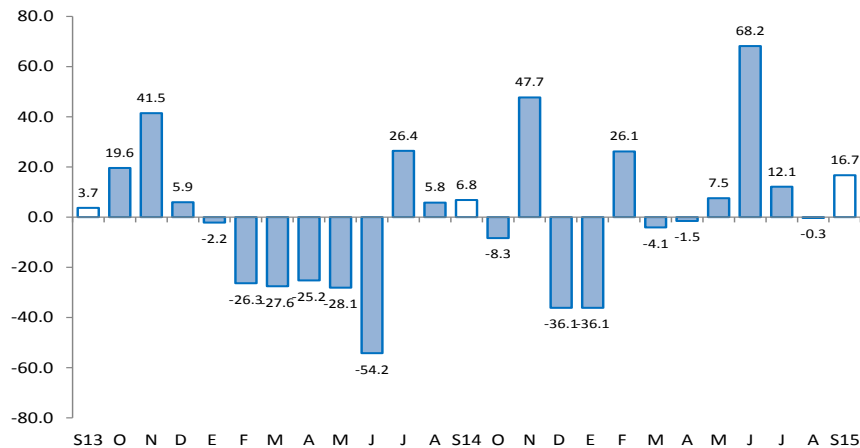

1/ A precios de 2007

Fuente: Ministerio de Agricultura y Riego

Crecimiento de la producción de hidrocarburos 1/ (Var.% real respecto a similar mes del año anterior)

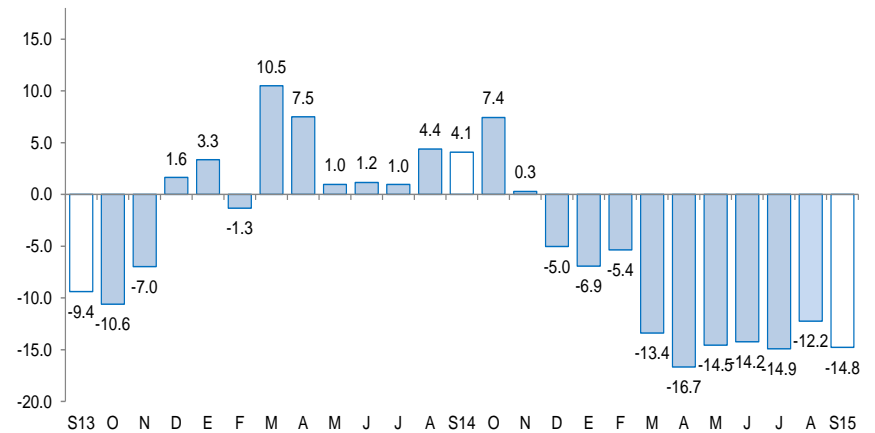

1/ A precios de 2007

Fuente: MINEM



En cuanto a otros indicadores de actividad económica en la región, destaca el crecimiento mensual de los despachos de cemento (18,5 por ciento), crédito (8,8 por ciento) e inversión pública (44,9 por ciento). En contraste, se contrajeron la producción manufacturera (-17,1 por ciento interanual) y los arribos a establecimientos de hospedaje (-4,5 por ciento).

- La **actividad industrial** decreció en 17,1 por ciento respecto de análogo mes del año anterior, merced a la contracción de la manufactura primaria (-17,6 por ciento) y no primaria (-4,5 por ciento). Fue determinante la caída en la producción de derivados pesqueros (-41,6 por ciento).
- Los **despachos de cemento** crecieron en 18,5 por ciento con relación a setiembre de 2014, constituyendo el cuarto mes consecutivo de recuperación. En buena medida, esto se explica por la recuperación de la inversión pública en medio de la ejecución de obras de prevención por el Fenómeno El Niño.
- El **número de arribos** se contrajo en 4,5 por ciento interanual. Este resultado obedeció a la disminución en el número de visitantes nacionales (-1,1 por ciento) y extranjeros (-47,9 por ciento).
- El **crédito total** aumentó en 8,8 por ciento respecto a septiembre de 2014. El financiamiento a personas creció 11,0 por ciento, impulsado por la expansión del crédito de consumo e hipotecario (12,0 y 8,7 por ciento, respectivamente). Por otra parte, el financiamiento a empresas registró un crecimiento de 7,1 por ciento interanual.
- La **inversión pública** fue mayor en 44,9 por ciento, en términos reales, a la del mismo mes del año pasado. Este comportamiento obedeció al sustancial incremento en casi once veces por parte del gasto de capital ejecutado por el Gobierno Nacional; asimismo, la inversión del Gobierno Regional se expandió en 8,8 por ciento, mientras que la de los Gobiernos Locales se contrajo en 29,5 por ciento.

Otros indicadores de actividad económica

(Variación % respecto a similar mes del año anterior)

	Abr.15	May.15	Jun.15	Jul.15	Ago.15	Sep.15
Producción industrial 1/	↑ 49.8	↑ 24.6	↓ -11.7	↓ -15.1	↓ -25.7	↓ -17.1
Despachos de cemento 1/	↓ -19.7	↓ -8.5	↑ 1.9	↑ 11.6	↑ 11.5	↑ 18.5
Arribos a establecimientos de hospedaje 1/	↓ -2.9	↑ 5.4	↓ -0.8	↑ 8.4	↑ 2.5	↓ -4.5
Crédito total 2/	↑ 8.3	↑ 8.7	↑ 8.1	↑ 8.1	↑ 8.5	↑ 8.8
Crédito de consumo 2/	↑ 6.7	↑ 2.5	↑ 9.5	↑ 10.1	↑ 11.4	↑ 12.0
Crédito hipotecario 2/	↑ 10.0	↑ 9.5	↑ 9.0	↑ 8.7	↑ 9.2	↑ 8.7
Inversión pública 1/	↓ -24.5	↓ -30.3	↓ -35.0	↓ -9.7	↑ 43.9	↑ 44.9

1/ En términos reales.

2/ En términos nominales.

En lo referente a la dinámica de la inversión privada en el departamento, destacan los siguientes hechos de importancia:

- La inmobiliaria Colliers viene construyendo el Parque Industrial Piura Futura, en esta ciudad, sobre un área de 456,6 hectáreas y con una inversión de US\$ 25 millones. La primera etapa concluye en diciembre de 2015. El Parque contará con tres etapas (dos destinadas a la industria básica y liviana y una al comercio), ya ha logrado vender cuatro lotes a las empresas Divemotor (20 mil m²), Fameca (14 mil m²), Embutidos Razzeto (14 mil m²) y Transportes Carranza (20 mil m²), además de tener separados 4 lotes más.
- La construcción de la Refinería de Talara registra al 30-09-2015 un avance del 20 por ciento, destacando entre las obras la cimentación del suelo y el inicio de trabajos del muelle, con una ejecución del 36,3 por ciento en este último caso, proyectando su culminación en marzo de 2016. La inversión que demandará el muelle es de US\$ 77 millones. Cabe recordar que la inversión total en el proyecto es de US\$ 2 730 millones a cargo de Petroperú.
- La Asociación Virgen del Carmen inició la construcción de un nuevo mercado mayorista que estará ubicado en el distrito de Castilla, en la vía a Chulucanas. La inversión es de S/.40 millones y se destinará a la construcción de un local con 440 puestos, sobre un terreno de 40 mil metros cuadrados. La primera fase del proyecto estará concluida dentro de un año.

En septiembre, el sector agropecuario creció en 16,7 por ciento respecto a similar mes del año anterior, debido básicamente al desempeño positivo del sub-sector agrícola (35,5 por ciento). Fue determinante la expansión en la producción de uva (166,8 por ciento) consolidando a este cultivo como uno de los más dinámicos en los últimos años merced a la incorporación de nuevas áreas y la diversificación hacia variedades sin pepa (hoy predomina la Red Globe).

Producción de principales productos agropecuarios 1/ (Toneladas)

Subsectores	Estructura Porcentual 2013 2/	SEPTIEMBRE			ENERO-SEPTIEMBRE		
		2014	2015	Var.%	2014	2015	Var.%
AGRÍCOLA	69.7			35.5			9.5
Orientada al mercado externo y agroindustria 2/	40.5			63.4			-17.0
Algodón	1.0	854	198	-76.8	9 836	6 229	-36.7
Café	0.8	44	143	225.0	2 168	2 657	22.6
Frijol Caupí	0.2	82	42	-48.8	4 460	1 578	-64.6
Mango	14.4	857	764	-10.9	251 343	120 190	-52.2
Maíz Amarillo Duro	3.0	1 432	2 222	55.2	38 813	36 675	-5.5
Plátano	8.0	18 294	23 528	28.6	184 483	192 961	4.6
Vid	12.8	5 415	14 445	166.8	8 419	30 098	257.5
Palta	0.1	68	0	-100.0	3 805	3 816	0.3
Cacao	0.1	24	94	291.7	1 140	896	-21.4
Páprika	0.0	1 154	0	-100.0	1 457	777	-46.7
Piquillo	0.2	4 596	0	-100.0	5 415	30	-99.4
Orientada al mercado interno 2/	29.2			2.7			42.1
Arroz	20.5	880	0	-100.0	284 579	445 583	56.6
Arveja G/S	0.5	1 746	1 216	-30.4	3 470	3 994	15.1
Camote	0.5	248	1 315	430.2	6 540	9 600	46.8
Cebolla	0.1	72	270	275.0	3 757	4 294	14.3
Frijol G/S	0.5	467	335	-28.3	1 980	4 263	115.3
Limón	4.0	9 835	9 073	-7.7	108 729	116 574	7.2
Maíz Amiláceo	1.2	2 474	5 689	130.0	12 360	16 799	35.9
Papa	1.0	3 789	2 144	-43.4	15 220	14 506	-4.7
Trigo	0.5	4 383	3 303	-24.6	8 440	13 781	63.3
Yuca	0.4	1 311	1 743	33.0	5 324	6 100	14.6
PECUARIO	30.3			2.7			1.1
Carne de Ave 3/	11.2	2 395	2 447	2.2	20 704	22 020	6.4
Huevo	1.1	336	342	1.8	2 914	3 642	25.0
Carne de vacuno 3/	8.4	1 497	1 501	0.2	13 474	12 743	-5.4
Leche	2.5	2 674	3 045	13.9	41 936	42 164	0.5
Carne de Ovino 3/	2.4	194	213	10.3	2 197	2 306	5.0
Carne de Porcino 3/	2.9	530	602	13.7	5 927	6 370	7.5
Carne de Caprino 3/	1.9	370	358	-3.1	3 805	3 636	-4.4
SECTOR AGROPECUARIO	100.00			16.7			5.5

1/ Cifras preliminares

2/ A precios de 2007

3/ Peso neto

Fuente: Ministerio de Agricultura y Riego

Elaboración: BCRP, Sucursal Piura. Departamento de Estudios Económicos

En setiembre, la actividad pesquera registró una caída de 38,7 por ciento respecto a similar mes del año pasado, observándose menor desembarque para congelado (-42,0 por ciento) y enlatado (-44,0 por ciento).

Producción pesquera 1/ (En TM)						
DESTINO	SETIEMBRE			ENERO - SETIEMBRE		
	2014	2015	Var % 1/	2014	2015	Var % 1/
Consumo Humano Directo			-38.7			1.1
Congelado	48 053	27 862	- 42.0	413 825	426 016	2.9
Enlatado	504	282	- 44.0	5 940	10 088	69.8
Fresco 2/	3 000	4 000	33.3	55 534	41 720	- 24.9
Curado2/	100	100	0.0	900	900	0.0
Consumo Industrial			n.d.			83.4
Harina			n.d.	38 984	71 492	83.4
TOTAL			-38.7			1.9

1/ A precios de 2007. Cifras preliminares.

2/ Información estimada en base a la proporcionada por la Gerencia Regional de la Producción - Piura

Fuente: Ministerio de la Producción

Elaboración: BCRP Sucursal Piura. Departamento de Estudios Económicos

- Fue determinante el irregular comportamiento oceanográfico debido al calentamiento de aguas marinas inducido por la presencia del Fenómeno de El Niño. No obstante, en lo que va del año, el crecimiento del sector fue de 1,9 por ciento en relación con similar período del año anterior.

En septiembre, la producción de hidrocarburos se contrajo en 14,8 por ciento respecto a análogo mes del año pasado. Esto obedeció a la caída en la extracción de petróleo (-16,1 por ciento). En lo que va del año, la producción del sector disminuyó 12,6 por ciento. La baja del precio internacional del petróleo está llevando a las empresas a recortar sus planes de inversión, sobre todo en la perforación de nuevos pozos; asimismo vienen aplicando estrategias de reducción de costos.

Producción de Hidrocarburos 1/						
(Var. % real respecto al mismo periodo del año anterior)						
	Septiembre			Enero - Septiembre		
	2014	2015	Var.%	2014	2015	Var.%
GAS NATURAL(miles de p3)	1 180 075	1 438 294	21.9	9 508 778	12 065 405	26.9
GMP	260 085	304 702	17.2	2 044 387	2 524 556	23.5
P. Monterrico	58 595	70 956	21.1	456 586	549 372	20.3
Sapet	75 833	92 835	22.4	759 630	848 282	11.7
Petrobras	417 918	427 926	2.4	2 772 204	3 591 930	29.6
Olympic	157 292	349 951	122.5	1 952 158	2 858 806	46.4
Savia	210 352	191 924	-8.8	1 523 814	1 692 459	11.1
PETROLEO CRUDO (barriles)	1 079 501	906 122	-16.1	9 780 023	8 422 862	-13.9
Petrobras	315 747	329 872	4.5	2 838 200	2 884 525	1.6
P. Monterrico	13 808	12 511	-9.4	133 727	118 255	-11.6
Interoil	68 007		-100.0	582 815	192 103	-67.0
Unipetro	5 791	7 597	31.2	53 986	47 869	-11.3
Sapet	106 991	100 973	-5.6	981 406	936 812	-4.5
Olympic	178 101	122 658	-31.1	1 795 072	1 130 966	-37.0
GMP	58 942	47 740	-19.0	465 896	437 900	-6.0
Savia (ex Petrotech)	332 114	284 771	-14.3	2 928 921	2 674 432	-8.7
TOTAL 1/			-14.8			-12.6

1/ Variación porcentual en terminos reales a precios de 2007

FUENTE: PERUPETRO

ELABORACIÓN: BCRP Sucursal Piura. Departamento de Estudios Económicos

En septiembre, la actividad industrial decreció en 17,1 por ciento respecto de análogo mes del año anterior, merced a la contracción de la manufactura primaria (-17,6 por ciento) y no primaria (-4,5 por ciento).

Producción manufacturera 1/

(Variación % real respecto al mismo periodo del año anterior)

Ramas de actividad	Estructura porcentual 2013 2/	SEPTIEMBRE	ENERO - SEPTIEMBRE
		Var.%	Var.%
MANUFACTURA PRIMARIA	86.3	-17.6	3.1
Derivados pesqueros	49.7	-41.6	2.0
Derivados de petróleo	36.1	14.1	-4.2
Arroz pilado	9.5	4.6	57.3
Oleína	0.5	17.3	5.9
MANUFACTURA NO PRIMARIA	13.7	-4.5	-3.6
Jugos de fruta	0.1	370.4	-37.9
Harina de trigo	1.7	-8.0	-6.2
Hilados de algodón	2.2	-9.4	0.9
Aceite esencial de limón	0.0	-100.0	-8.0
Cáscara deshidratada de limón	0.2	-14.4	10.9
SECTOR MANUFACTURA	100.0	-17.1	2.8

1/ Cifras preliminares.

2/ A precios de 1994.

Fuente: Empresas Industriales, PRODUCE y PETROPERÚ

- Fue determinante la caída en la producción de derivados pesqueros (-41,6 por ciento), en cuyo caso influyó la escasez de materia prima debido a condiciones marinas adversas en medio de la ocurrencia de un Fenómeno El Niño; en particular, retrocedió la producción de pescado congelado (-41,4 por ciento) y conservas de pescado (-63,1 por ciento).

Crecimiento de la manufactura

(Variación % real respecto al mismo mes del año anterior)

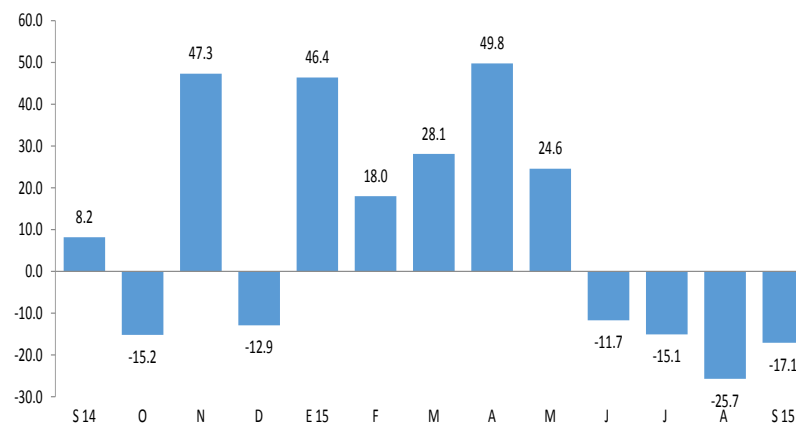

En el mes bajo análisis, los despachos de cemento crecieron en 18,5 por ciento con relación a setiembre de 2014, constituyendo el cuarto mes consecutivo de recuperación. En buena medida, esto se explica por la recuperación de la inversión pública en medio de la ejecución de obras de prevención por el Fenómeno El Niño. En lo que va del año, dichos despachos registraron una leve caída de 0,4 por ciento respecto a similar período del año anterior.

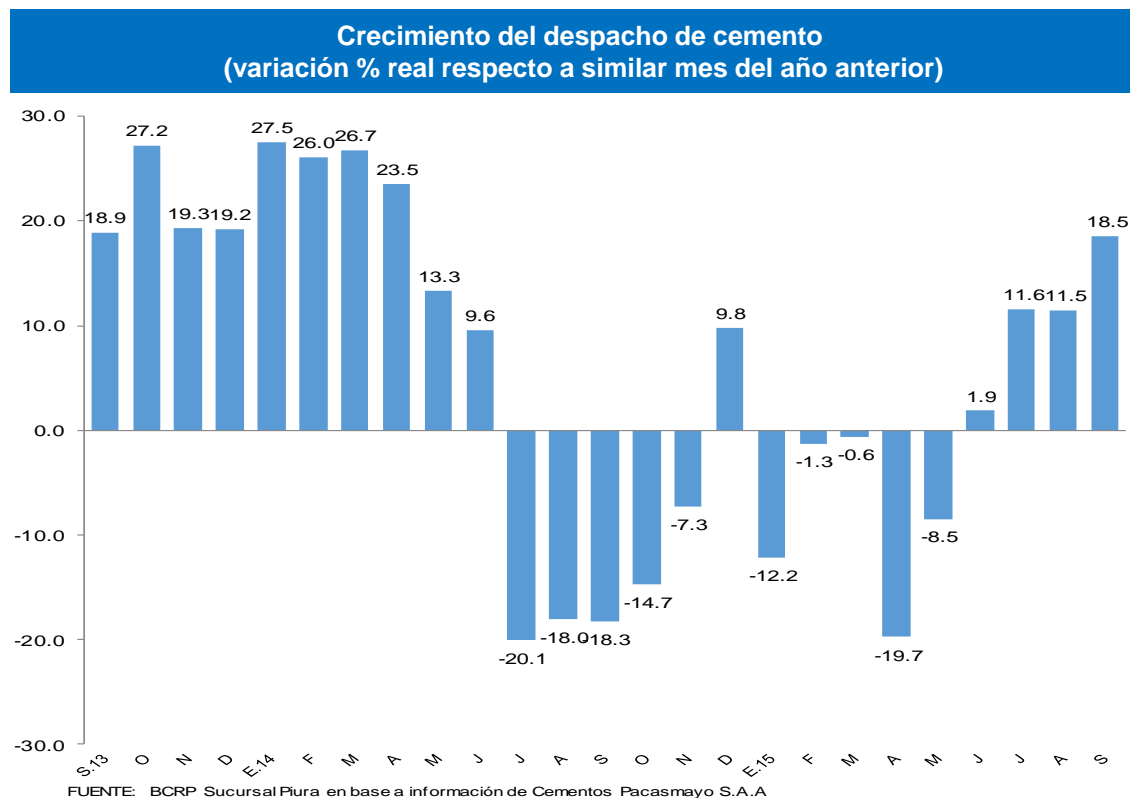

En septiembre, el número de arribos a establecimientos de hospedaje se contrajo en 4,5 por ciento respecto de similar mes del año anterior.

CRECIMIENTO DE ARRIBOS A ESTABLECIMIENTOS DE HOSPEDAJE (Variación %)

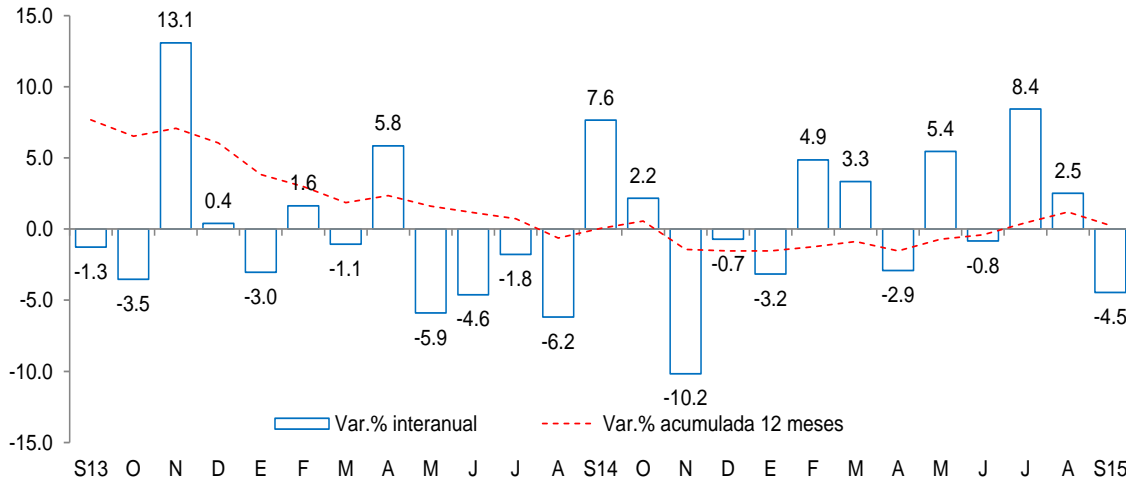

Este resultado obedeció a la disminución en el número de visitantes nacionales (-1,1 por ciento) y extranjeros (-47,9 por ciento). En lo que va del año, el número de arribos se incrementó en 1,4 por ciento con relación a similar período del año pasado.

Fuente: Encuesta Mensual a Establecimientos de Hospedaje Temporal- MINCETUR

En septiembre, el crédito registró un aumento de 8,8 por ciento interanual, el cual significó un ritmo de crecimiento mayor al observado en similar mes de 2014 (5,4 por ciento). Según tipo de moneda, el crédito en moneda nacional creció en 12,2 por ciento interanual, en tanto que el crédito en moneda extranjera disminuyó 4,7 por ciento. El 82,2 por ciento del crédito total fue otorgado en moneda nacional.

Crédito

(Saldos a fin de periodo en millones de nuevos soles)

	Saldos en millones de nuevos soles		Tasa de crecimiento (%)	
	Ago-15	Set-15	Mes	12 Meses
POR TIPO DE CRÉDITO				
Empresas	3 350	3 402	1.6	7.1
Personas	2 623	2 655	1.2	11.0
Consumo	1 839	1 861	1.2	12.0
Hipotecario	784	794	1.3	8.7
TOTAL	5 973	6 057	1.4	8.8
POR TIPO DE MONEDA				
MN	4 893	4 976	1.7	12.2
ME (Mill. US\$)	362	363	0.2	-4.7

Fuente: SBS y AFP.

Elaboración: BCRP, Sucursal Piura. Departamento de Estudios Económicos.

- La **tasa de morosidad** registrada en agosto fue de 5,4 por ciento, 0,5 de punto porcentual menos respecto al mismo mes de 2014 y por encima de la mora promedio a nivel nacional (3,0 por ciento). La morosidad de las cajas municipales fue de 8,3 por ciento; empresas financieras, 5,8 por ciento; Edpymes, 4,9 por ciento; banca múltiple, 4,8 por ciento; Banco de la Nación, 2,0 por ciento y Agrobanco, 1,1 por ciento.

Crecimiento del crédito

(Var.% nominal con respecto a similar mes del año anterior)

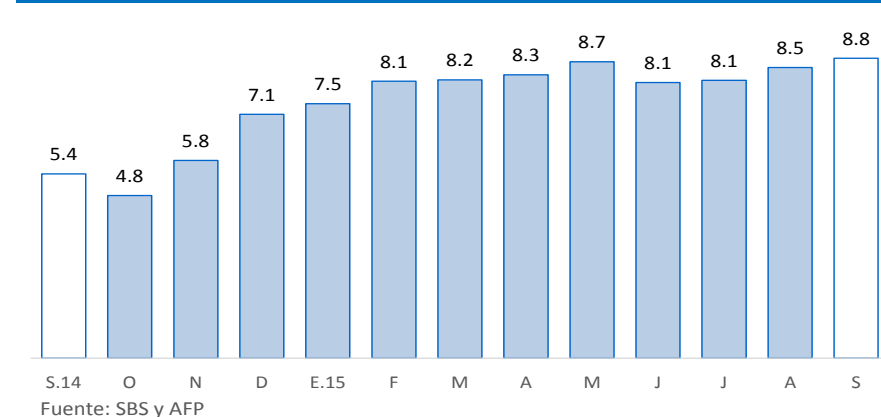

Tasa de morosidad 1/

(Porcentaje)

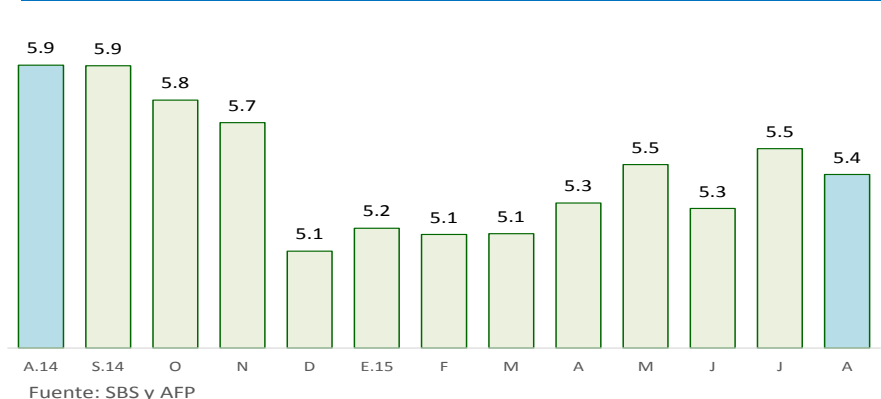

1/ Morosidad = (créditos vencidos + créditos en cobranza judicial) / colocaciones brutas.

En septiembre, los depósitos en las instituciones financieras aumentaron en 6,2 por ciento interanual. Por tipo de moneda, los depósitos en nuevos soles crecieron 5,9 por ciento interanual y los depósitos en moneda extranjera, en 7,0 por ciento. La tasa de dolarización de los depósitos fue de 27,2 por ciento.

Depósitos (Saldos a fin de periodo en millones de nuevos soles)				
	Saldos en millones de nuevos soles		Tasa de crecimiento (%)	
	Ago-15	Set-15	Mes	12 Meses
POR TIPO DE DEPÓSITO				
Vista	892	848	-5.0	-6.5
Ahorro	1 131	1 131	0.0	9.4
A plazo	1 668	1 683	0.9	11.6
TOTAL	3 692	3 662	-0.8	6.2
POR TIPO DE MONEDA				
MN	2 673	2 664	-0.3	5.9
ME (Mill. US\$)	342	335	-2.1	7.0

Fuente: SBS y AFP.

Elaboración: BCRP, Sucursal Piura. Departamento de Estudios Económicos.

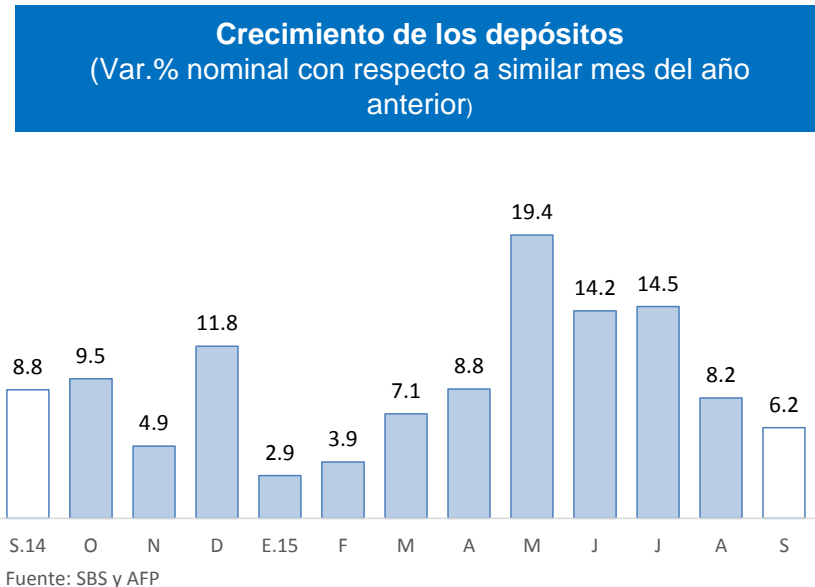

En septiembre, la inversión pública total bordeó los S/.151 millones, resultando mayor en 44,9 por ciento, en términos reales, a la del mismo mes del año pasado. Este comportamiento obedeció al sustancial incremento en casi once veces por parte del gasto de capital ejecutado por el Gobierno Nacional; asimismo, la inversión del Gobierno Regional se expandió en 8,8 por ciento, mientras que la de los Gobiernos Locales se contrajo en 29,5 por ciento.

Inversión pública 1/ (En millones de nuevos soles)

	SETIEMBRE			ENERO - SETIEMBRE		
	2014	2015	Var.% real	2014	2015	Var.% real
Gobierno Nacional	7	75	921,4	198	291	41,5
Gobierno Regional	20	23	8,8	160	102	-38,5
Gobiernos locales	73	53	-29,5	540	454	-18,8
Inversión Pública	100	151	44,9	898	847	-9,0

1/ Información actualizada al 30 de setiembre 2015.

2/ Comprende la adquisición de activos no financieros.

Fuente: Ministerio de Economía y Finanzas.

Elaboración: BCRP, Sucursal Piura. Departamento de Estudios Económicos.

Crecimiento de la inversión pública (Var.% real con respecto a similar mes del año anterior)

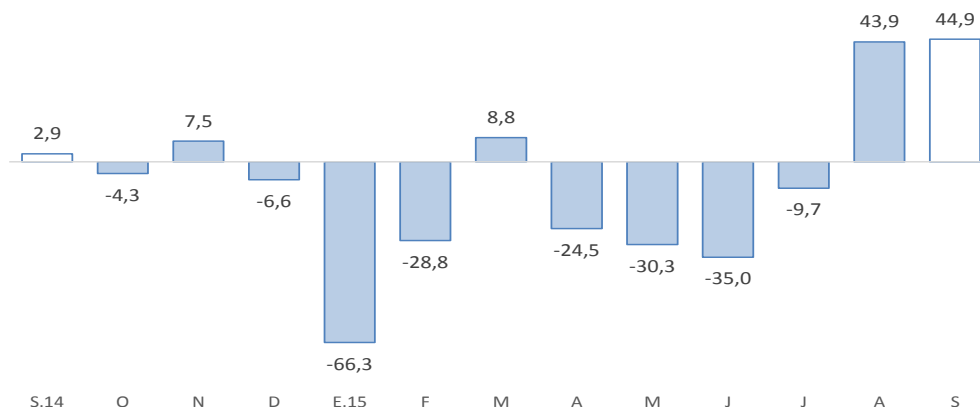

Fuente: BCRP-Departamento de Estadísticas Fiscales

- La notable expansión de la inversión pública del **Gobierno Nacional** radicó en el mayor gasto en infraestructura vial, que incluye importantes obras tales como la rehabilitación del Eje Vial N°1 Piura - Guayaquil (S/.3,5 millones), la Vía de Evitamiento de Piura (S/.8,0 millones) y la construcción de la segunda calzada de la carretera Piura – Paita (S/.40,3 millones).
- De otro lado, la inversión del **Gobierno Regional** se orientó básicamente a la instalación del servicio de evacuación de aguas pluviales de la micro cuenca de la zona industrial antigua de Piura en la avenida Vice (S/.11,0 millones) y al mejoramiento de instalaciones educativas (S/.3,2 millones).
- Por último, los **Gobiernos Locales** invirtieron en el mejoramiento y ampliación de instalaciones educativas (S/.9,3 millones) y médicas (S/.2,1 millones); asimismo, en infraestructura vial (S/.12,9 millones), eléctrica (S/.1,5 millones) y agrícola (S/.1,7 millones). Además, ejecutaron proyectos de agua y saneamiento (S/.12,6 millones), entre los cuales destacaron los desarrollados en los asentamientos humanos de la zona alta de Paita (S/.2,2 millones) y en la urbanización Miraflores de Piura (S/.1,3 millones).