



Piura: Síntesis de Actividad Económica - Junio 2015 -

Departamento de Estudios Económicos
Sucursal Piura

Lunes, 31 de Agosto de 2015

El Banco Central de Reserva del Perú (BCRP) ha considerado presentar un conjunto de indicadores sectoriales de actividad económica con la finalidad de poder realizar el seguimiento del desempeño de la economía departamental. Para el sector real, se ha utilizado el Valor Bruto de Producción a precios del año 2007 para los sectores disponibles. Cabe señalar que a partir de enero 2014, el Instituto Nacional de Estadística (INEI) ha realizado el cambio de año base (de 1994 a 2007) para la construcción del Producto Bruto Interno (PBI) nacional, estando en elaboración la desagregación departamental. En la medida que se publique referida información, el BCRP volvería a elaborar para cada departamento un indicador agregado de actividad económica.

En junio, las actividades primarias registraron comportamientos mixtos. De un lado, creció la producción agropecuaria (67,2 por ciento) y pesquera (0,1 por ciento). De otro lado, se contrajo la producción de hidrocarburos (-14,2 por ciento).

Actividad Primaria

- La **actividad agropecuaria** creció en 67,2 por ciento respecto a similar mes del año anterior, por la expansión del sub-sector agrícola (149,3 por ciento), que obedeció, a su vez, al extraordinario incremento en la producción de arroz (443,0 por ciento).
- La **actividad pesquera** registró una ligera variación positiva de 0,1 por ciento respecto a análogo período del año pasado, observándose mayor desembarque para enlatado (170,8 por ciento interanual) y fresco (38,4 por ciento), frente a una caída en la extracción destinada a congelado (-1,2 por ciento) y harina (-24,0 por ciento).
- La **producción de hidrocarburos** se contrajo en 14,2 por ciento interanual. Esto obedeció a la caída en la extracción de petróleo (-16,2 por ciento) que contrarrestó con creces el incremento en la producción de gas natural (60,8 por ciento).

Crecimiento de la producción agropecuaria 1/ (Var. % real respecto a similar mes del año anterior)

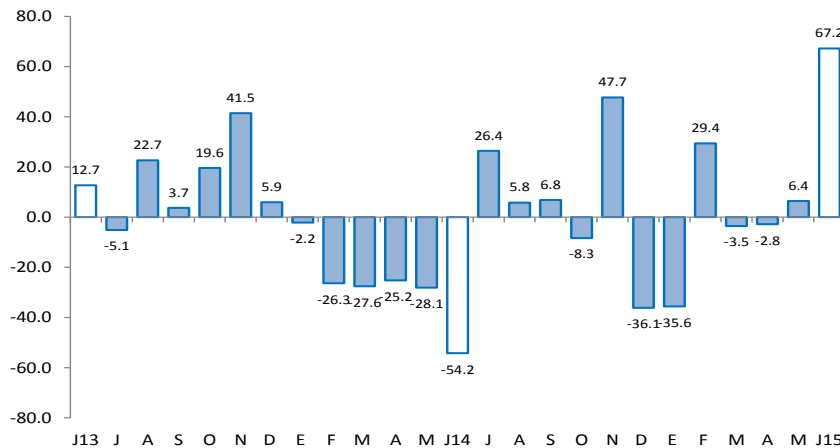

1/ A precios de 2007

Fuente: Ministerio de Agricultura y Riego

Crecimiento de la producción de hidrocarburos 1/ (Var. % real respecto a similar mes del año anterior)

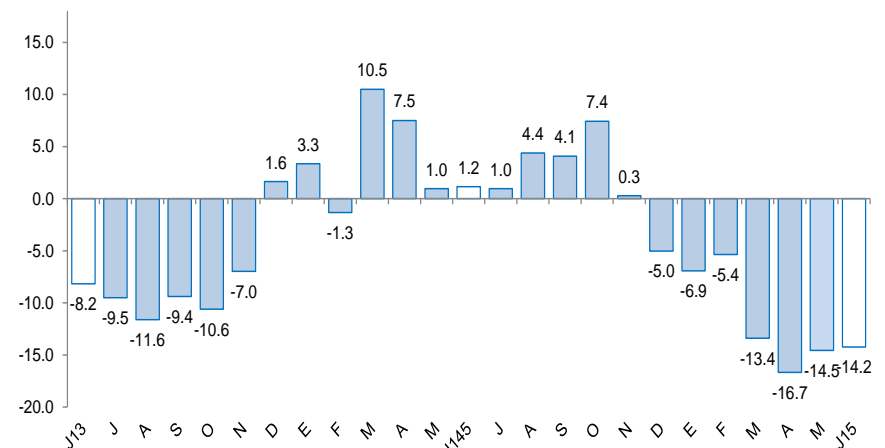

1/ A precios de 2007

Fuente: MINEM

En cuanto a los otros indicadores de actividad económica en la región, destaca el crecimiento mensual de los despachos de cemento (1,9 por ciento) y del crédito (8,1 por ciento). En contraste, se contrajeron el sector manufacturero (-11,7 por ciento interanual), los arribos a establecimientos de hospedaje (-0,8 por ciento) y la inversión pública (-35,0 por ciento).

- La **actividad industrial** decreció en 11,7 por ciento respecto de análogo mes del año anterior, merced principalmente a la contracción de la manufactura primaria (-11,9 por ciento). Fue determinante la caída en la producción de derivados de petróleo (-37,4 por ciento) debido a que la refinería de Talara paralizó durante algunos días por labores de mantenimiento en planta.
- Los **despachos de cemento** crecieron 1,9 por ciento en relación con junio de 2014 revirtiéndose de esta manera el desempeño negativo de los meses previos.
- El **número de arribos** se contrajo en 0,8 por ciento interanual. Este resultado obedeció al retroceso en el número de visitantes nacionales (-1,8 por ciento) que no pudo ser compensado por el flujo de llegada de extranjeros (13,1 por ciento).
- El **crédito total** aumentó en 8,1 por ciento respecto a junio de 2014. El financiamiento a personas creció 9,4 por ciento, impulsado por la expansión del crédito de consumo e hipotecario (9,5 y 9,0 por ciento, respectivamente). Por otra parte, el financiamiento a empresas registró un crecimiento de 7,1 por ciento interanual.
- La **inversión pública** fue inferior en 35,0 por ciento a la ejecutada en el mismo mes del año pasado, por el menor gasto de capital en los tres niveles de gobierno. Así, el Gobierno Nacional mostró un retroceso del 60,7 por ciento; el Gobierno Regional, del 53,6 por ciento y los Gobiernos Locales, del 17,6 por ciento.

Otros indicadores de actividad económica

(Variación % respecto a similar mes del año anterior)

	Ene.15	Feb.15	Mar.15	Abr.15	May.15	Jun.15
Producción industrial 1/	↑ 46.4	↑ 18.0	↑ 28.1	↑ 49.8	↑ 24.6	↓ -11.7
Despachos de cemento 1/	↓ -12.2	↓ -1.3	↓ -0.6	↓ -19.7	↓ -8.5	↑ 1.9
Arribos a establecimientos de hospedaje 1/	↓ -3.2	↑ 4.9	↑ 3.3	↓ -2.9	↑ 5.4	↓ -0.8
Crédito total 2/	↑ 7.5	↑ 8.1	↑ 8.2	↑ 8.3	↑ 8.7	↑ 8.1
Crédito de consumo 2/	↑ 7.9	↑ 9.1	↑ 6.6	↑ 6.7	↑ 2.5	↑ 9.5
Crédito hipotecario 2/	↑ 11.1	↑ 11.7	↑ 10.8	↑ 10.0	↑ 9.5	↑ 9.0
Inversión pública 1/	↓ -66.2	↓ -28.9	↑ 8.8	↓ -24.5	↓ -30.4	↓ -35.0

1/ En términos reales.

2/ En términos nominales.

En lo referente a la dinámica de la inversión privada en el departamento, destacan los siguientes hechos de importancia:

- CNC tiene planes de inversión en uva y banano orgánico que bordean los US\$ 4 millones, ya que prevé instalar 50 hectáreas del primero de estos cultivos y 150 hectáreas del segundo. El costo de instalación de uva es de US\$ 50 mil por hectárea, y el de banano, es de US\$ 15 mil.
- Sauce Alto Resort concretó la adquisición de un terreno de 4,5 hectáreas en el balneario de Vichayito (Los Órganos, Piura) para montar un nuevo centro de esparcimiento y alojamiento de playa. Se prevé que el plano final del proyecto esté listo para el primer trimestre del próximo año y su construcción tomará dos años, por lo cual se estaría inaugurando entre fines de 2017 e inicios de 2018. La inversión exacta aún no se ha establecido pero se estima en varios millones de dólares, por lo cual se requerirá del concurso de algún fondo de inversión.
- Dexim, empresa de productos hidrobiológicos, invirtió más de US\$ 2 millones en la ampliación de su planta de congelados en Paita. De esta manera, han alcanzado una capacidad de 50 toneladas diarias de congelación y 900 toneladas de almacenamiento en frío. La principal especie que procesa y exporta esta planta es la merluza, seguida de pota. (Día_1, diario El Comercio, 20-07-2015)

En junio, el sector agropecuario creció en 67,2 por ciento respecto a similar mes del año anterior, por la expansión del subsector agrícola (149,3 por ciento), que obedeció, a su vez, al extraordinario incremento en la producción de arroz (443,0 por ciento). Este comportamiento era previsible dadas siembras significativamente mayores y más oportunas de este cereal en la campaña agrícola actual, a diferencia de la anterior en la cual no hubo suficiente disponibilidad de agua.

Producción de principales productos agropecuarios 1/ (Toneladas)

Subsectores	Estructura Porcentual 2013 2/	JUNIO			ENERO-JUNIO		
		2014	2015	Var.%	2014	2015	Var.%
AGRÍCOLA	69.7			149.3			5.8
Orientada al mercado externo y agroindustria 2/	40.5			5.2			-34.5
Algodón	1.0	228	10	-95.6	228	10	-95.6
Café	0.8	568	1 087	91.4	643	1 107	72.2
Frijol Caupí	0.2	2 853	693	-75.7	2 957	1 217	-58.8
Mango	14.4	0	0	n.d.	250 486	119 426	-52.3
Maíz Amarillo Duro	3.0	12 607	7 586	-39.8	18 984	15 451	-18.6
Plátano	8.0	21 110	21 299	0.9	124 554	122 680	-1.5
Vid	12.8	600	3 000	400.0	754	3 003	298.3
Palta	0.1	0	1 292	n.d.	3 737	2 495	-33.2
Cacao	0.1	164	154	-6.1	880	529	-39.9
Páprika	0.0	0	197	n.d.	113	197	74.3
Piquillo	0.2	0	0	n.d.	95	30	-68.4
Orientada al mercado interno 2/	29.2			284.1			85.7
Arroz	20.5	28 191	153 087	443.0	114 360	284 727	149.0
Arveja G/S	0.5	10	154	1440.0	65	160	146.2
Camote	0.5	4 105	3 537	-13.8	5 340	5 118	-4.2
Cebolla	0.1	763	106	-86.1	2 453	2 540	3.5
Frijol G/S	0.5	342	572	67.3	677	1 027	51.7
Limón	4.0	10 811	14 251	31.8	79 611	87 904	10.4
Maíz Amiláceo	1.2	780	1 348	72.8	1 621	2 185	34.8
Papa	1.0	547	2 046	274.0	8 097	7 885	-2.6
Trigo	0.5	0	720	n.d.	4	720	17900.0
Yuca	0.4	867	1 190	37.3	3 197	3 045	-4.8
PECUARIO	30.3			-0.9			0.9
Carne de Ave 3/	11.2	2 252	2 332	3.5	13 668	14 399	5.3
Huevo	1.1	332	346	4.2	1 908	2 031	6.4
Carne de vacuno 3/	8.4	1 488	1 436	-3.5	9 070	8 812	-2.9
Leche	2.5	5 695	6 137	7.8	30 345	31 599	4.1
Carne de Ovino 3/	2.4	278	288	3.4	1 463	1 489	1.8
Carne de Porcino 3/	2.9	748	678	-9.4	3 837	3 938	2.6
Carne de Caprino 3/	1.9	463	428	-7.6	2 472	2 355	-4.7
SECTOR AGROPECUARIO	100.00			67.2			3.3

1/ Cifras preliminares

2/ A precios de 2007

3/ Peso neto

Fuente: Ministerio de Agricultura y Riego

Elaboración: BCRP, Sucursal Piura. Departamento de Estudios Económicos

En junio, la actividad pesquera registró una ligera variación positiva de 0,1 por ciento respecto a similar mes del año pasado, observándose mayor desembarque para enlatado (170,8 por ciento interanual) y fresco (38,4 por ciento), frente a una caída en la extracción destinada a congelado (-1,2 por ciento) y harina (-24,0 por ciento).

Producción pesquera 1/ (En TM)						
DESTINO	JUNIO			ENERO - JUNIO		
	2014	2015	Var % 1/	2014	2015	Var % 1/
Consumo Humano Directo			1.3			20.0
Congelado	44 158	43 627	- 1.2	261 204	329 816	26.3
Enlatado	264	715	170.8	4 401	8 117	84.4
Fresco 2/	2 891	4 000	38.4	45 417	29 720	- 34.6
Curado2/	100	100	0.0	600	600	0.0
Consumo Industrial			-24.0			132.5
Harina	19 358	14 713	-24.0	27 332	63 548	132.5
TOTAL			0.1			21.3

1/ A precios de 2007. Cifras preliminares.

2/ Información estimada en base a la proporcionada por la Gerencia Regional de la Producción - Piura

Fuente: Ministerio de la Producción

Elaboración: BCRP Sucursal Piura. Departamento de Estudios Económicos

- La caída en congelado obedece a la significativa contracción de la concha de abanico (-83,1 por ciento), afectada por las elevadas temperaturas marinas, lo cual contrarrestó la relativa abundancia de pota y chauchilla (especie parecida al bonito, pero más pequeña); asimismo, se registró presencia de langostino de tamaño grande y merluza. En vista de la ocurrencia del Fenómeno El Niño, la Sociedad Nacional de Pesquería (SNP) solicitó que se adelante la temporada de pesca de perico para agosto (normalmente empieza en septiembre).

- En el primer semestre del año, el sector creció en 21,3 por ciento, respecto de similar período del año anterior, especialmente por la relativa abundancia de pota y anchoveta.

En junio, la producción de hidrocarburos se contrajo en 14,2 por ciento respecto a análogo mes del año pasado. Esto obedeció a la caída en la extracción de petróleo (-16,2 por ciento) que contrarrestó con creces el incremento en la producción de gas natural (60,8 por ciento). En lo que va del año, la producción del sector disminuyó 12,0 por ciento. La baja del precio internacional del petróleo está llevando a las empresas a recortar sus planes de inversión; sobre todo, en la perforación de nuevos pozos.

Producción de Hidrocarburos 1/						
(Var. % real respecto al mismo periodo del año anterior)						
	Junio			Enero - Junio		
	2014	2015	Var.%	2014	2015	Var.%
GAS NATURAL(miles de p3)	875 080	1 407 012	60.8	5 637 361	7 829 635	38.9
GMP	234 647	270 652	15.3	1 210 340	1 653 613	36.6
P. Monterrico	46 125	64 356	39.5	284 759	341 426	19.9
Sapet	91 395	93 982	2.8	474 043	566 045	19.4
Petrobras	249 845	420 986	68.5	1 448 690	2 354 423	62.5
Olympic	170 893	330 534	93.4	1 408 154	1 848 514	31.3
Savia	82 175	226 502	175.6	811 375	1 065 613	31.3
PETROLEO CRUDO (barriles)	1 075 291	901 123	-16.2	6 550 792	5 673 987	-13.4
Petrobras	309 905	312 495	0.8	1 887 127	1 879 727	-0.4
P. Monterrico	14 781	13 235	-10.5	90 683	79 526	-12.3
Interoil	61 486		-100.0	398 491	192 109	-51.8
Unipetro	5 955	2 854	-52.1	36 227	31 846	-12.1
Sapet	106 400	101 829	-4.3	648 389	623 051	-3.9
Olympic	204 316	121 405	-40.6	1 259 071	776 196	-38.4
GMP	50 710	46 537	-8.2	286 546	286 563	0.0
Savia (ex Petrotech)	321 738	302 768	-5.9	1 944 258	1 804 969	-7.2
TOTAL 1/			-14.2			-12.0

1/ Variación porcentual en terminos reales a precios de 2007

FUENTE: PERUPETRO

ELABORACIÓN: BCRP Sucursal Piura. Departamento de Estudios Económicos

En junio, la actividad industrial decreció en 11,7 por ciento respecto de análogo mes del año anterior, merced principalmente a la contracción de la manufactura primaria (-11,9 por ciento).

Producción manufacturera 1/

(Variación % real respecto al mismo periodo del año anterior)

Ramras de actividad	Estructura porcentual 2013 2/	JUNIO	ENERO - JUNIO
		Var.%	Var.%
MANUFACTURA PRIMARIA	86.3	-11.9	17.8
Derivados pesqueros	49.7	0.9	24.1
Derivados de petróleo	36.1	-37.4	-3.9
Arroz pilado	9.5	73.3	152.0
Oleína	0.5	73.4	8.1
MANUFACTURA NO PRIMARIA	13.7	-6.0	-2.8
Jugos de fruta	0.1	-20.0	-47.5
Harina de trigo	1.7	-21.4	-9.3
Hilados de algodón	2.2	-1.4	5.9
Aceite esencial de limón	0.0	-18.8	-23.3
Cáscara deshidratada de limón	0.2	120.7	13.2
SECTOR MANUFACTURA	100.0	-11.7	17.0

1/ Cifras preliminares.

2/ A precios de 1994.

Fuente: Empresas Industriales, PRODUCE y PETROPERÚ

- Fue determinante la caída en la producción de derivados de petróleo (-37,4 por ciento) debido a que la refinería de Talara paralizó durante algunos días por labores de mantenimiento en planta. Este desempeño contrarrestó la recuperación observada en el procesamiento de arroz pilado (73,3 por ciento) merced a abundante disponibilidad de materia prima.

Crecimiento de la manufactura

(Variación % real respecto al mismo mes del año anterior)

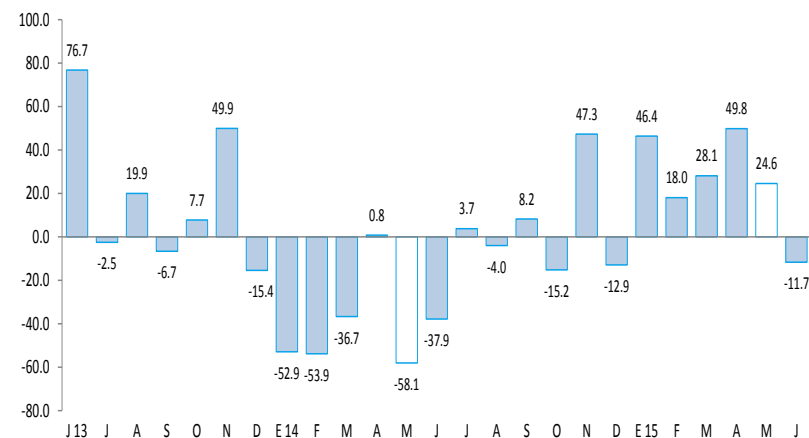

En el mes bajo análisis, los despachos de cemento crecieron 1,9 por ciento en relación con junio de 2014 revirtiéndose de esta manera el desempeño negativo de los meses previos. No obstante, en el primer semestre se registró una caída de 7,1 por ciento respecto a similar período del año anterior, en línea con el retroceso de la inversión pública.

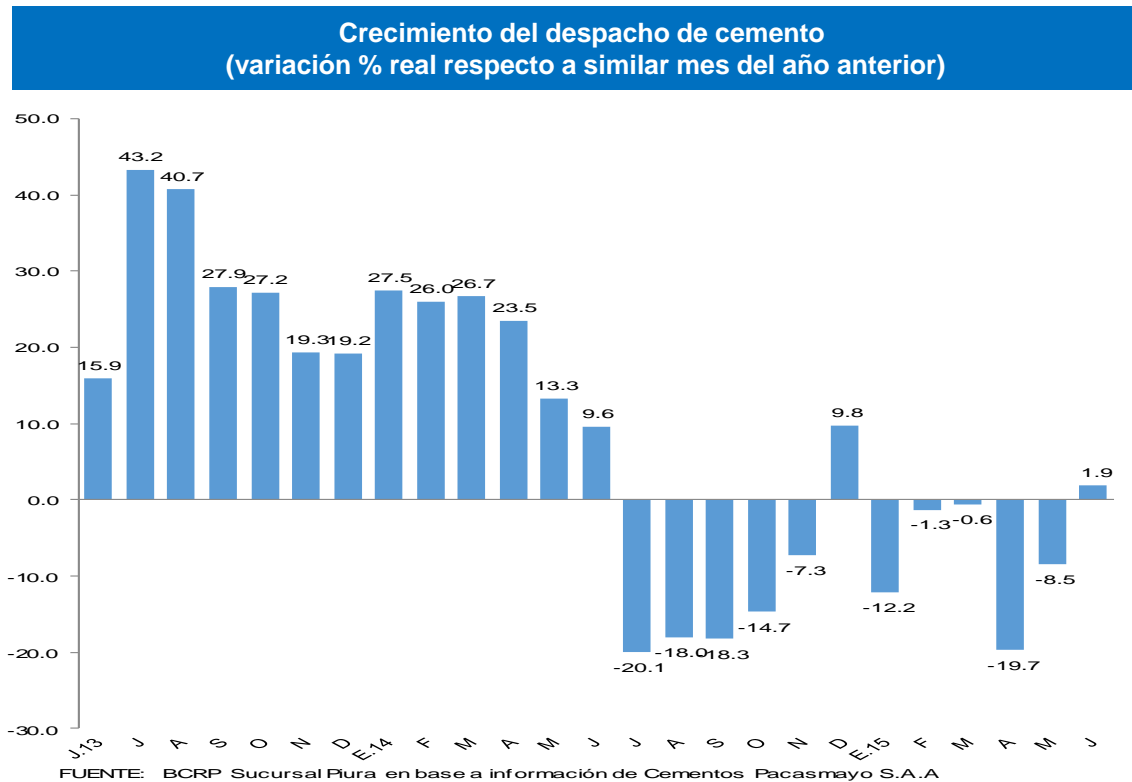

En junio, el número de arribos a establecimientos de hospedaje se contrajo en 0,8 por ciento respecto de similar mes del año anterior.

CRECIMIENTO DE ARRIBOS A ESTABLECIMIENTOS DE HOSPEDAJE (Variación %)

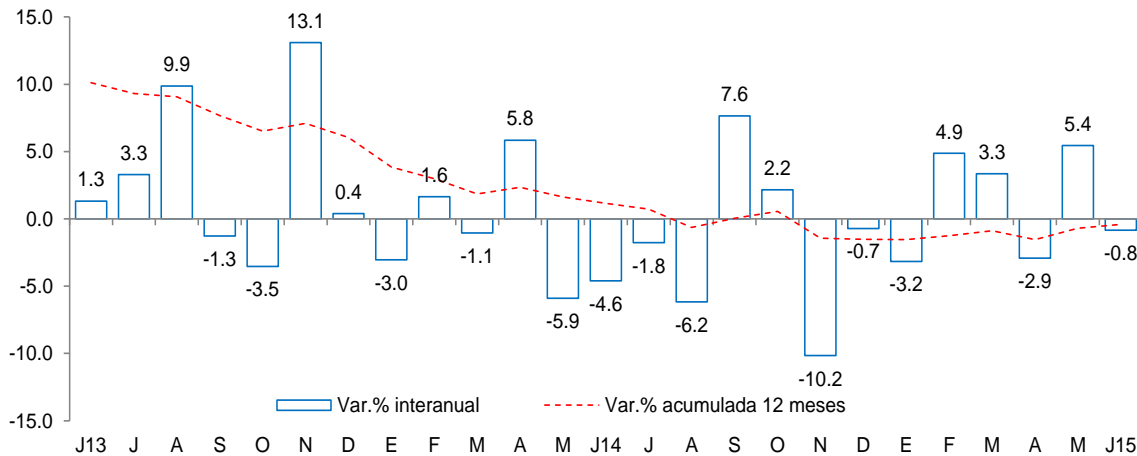

Este resultado obedeció al retroceso en el número de visitantes nacionales (-1,8 por ciento) que no pudo ser compensado por el flujo de llegada de extranjeros (13,1 por ciento). En el primer semestre, el número de arribos se incrementó en 1,0 por ciento con relación a similar período del año pasado.

Fuente: Encuesta Mensual a Establecimientos de Hospedaje Temporal- MINCETUR

En junio, el crédito registró un aumento de 8,1 por ciento interanual, el cual significó un ritmo de crecimiento mayor al registrado en similar mes de 2014 (4,1 por ciento). Según tipo de moneda, el crédito en moneda nacional creció en 10,3 por ciento interanual, en tanto que el crédito en moneda extranjera disminuyó 1,0 por ciento. El 81,7 por ciento del crédito total fue otorgado en moneda nacional.

Crédito

(Saldos a fin de periodo en millones de nuevos soles)

	Saldos en millones de nuevos soles		Tasa de crecimiento (%)	
	May-15	Jun-15	Mes	12 Meses
Banco de la Nación	162	163	0.4	4.2
Agrobanco	75	76	1.2	68.6
Banca Múltiple	3,982	4,005	0.6	14.1
Instituciones No Bancarias	1,634	1,642	0.5	-5.3
Financieras	367	377	2.8	-31.5
Cajas Municipales	1,149	1,147	-0.1	6.9
Cajas Rurales	0	0	-	-
Edpymes	118	118	-0.4	5.9
Arrendamiento Financiero	0	0	-	-
TOTAL	5,854	5,887	0.6	8.1
Empresas	3,410	3,309	-3.0	7.1
Personas	2,443	2,578	5.5	9.4
Consumo	1,678	1,804	7.5	9.5
Hipotecario	765	774	1.1	9.0
MN	4,764	4,807	0.9	10.3
ME	1,090	1,079	-0.9	-1.0
ME (Mill. US\$)	366	362	-0.9	-1.0

Fuente: SBS y AFP.

Elaboración: BCRP, Sucursal Piura. Departamento de Estudios Económicos.

- La **tasa de morosidad** registrada en mayo fue de 5,5 por ciento, 0,3 de punto porcentual menos respecto al mismo mes de 2014. La morosidad de las cajas municipales fue de 8,4 por ciento; empresas financieras, 5,6 por ciento; Edpymes, 5,2 por ciento; banca múltiple, 4,8 por ciento; Banco de la Nación, 1,6 por ciento y Agrobanco, 1,4 por ciento.

Crecimiento del crédito

(Var.% nominal con respecto a similar mes del año anterior)



Fuente: SBS y AFP

Tasa de morosidad 1/

(Porcentaje)

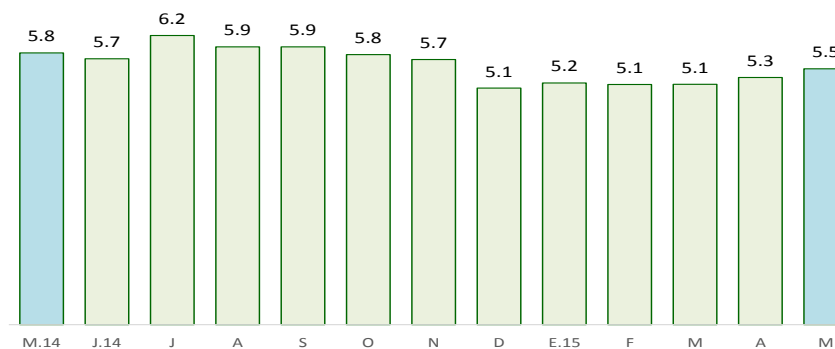

Fuente: SBS y AFP

1/ Morosidad = (créditos vencidos + créditos en cobranza judicial) / colocaciones brutas.

En junio, los depósitos en las instituciones financieras aumentaron en 14,2 por ciento interanual. Por tipo de moneda, los depósitos en soles crecieron 14,7 por ciento interanual y los depósitos en moneda extranjera, en 12,9 por ciento. La tasa de dolarización de los depósitos fue de 27,1 por ciento.

Depósitos (Saldos a fin de periodo en millones de nuevos soles)				
	Saldos en millones de nuevos soles		Tasa de crecimiento (%)	
	May-15	Jun-15	Mes	12 Meses
Banco de la Nación	389	395	1.6	10.2
Banca Múltiple	2,042	1,913	-6.3	14.6
Instituciones No Bancarias	1,427	1,448	1.4	14.8
Financieras	11	11	1.4	5.2
Cajas Municipales	1,416	1,436	1.4	14.9
Cajas Rurales	0	0	-	-
TOTAL	3,858	3,756	-2.6	14.2
Vista	1,059	913	-13.8	10.1
Ahorro	1,098	1,125	2.4	16.2
A plazo	1,701	1,718	1.0	15.2
MN	2,725	2,738	0.4	14.7
ME	1,133	1,019	-10.1	12.9
ME (Mill. US\$)	380	342	-10.1	12.9

Fuente: SBS y AFP.

Elaboración: BCRP, Sucursal Piura. Departamento de Estudios Económicos.

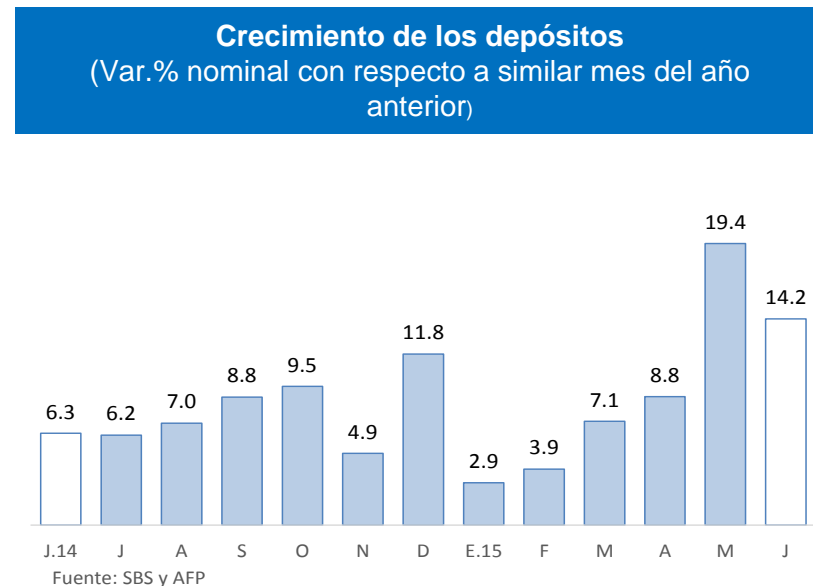

En junio, la inversión pública total bordeó los S/74 millones, resultando inferior en 35,0 por ciento a la ejecutada en el mismo mes del año pasado, por el menor gasto de capital en los tres niveles de gobierno. Así, el Gobierno Nacional mostró un retroceso del 60,7 por ciento; el Gobierno Regional, del 53,6 por ciento y los Gobiernos Locales, del 17,6 por ciento. En el primer semestre, la contracción de la inversión pública fue del 25,3 por ciento.

Inversión pública 1/ (En millones de nuevos soles)

	JUNIO			ENERO - JUNIO		
	2014	2015	Var.% real	2014	2015	Var.% real
Gobierno Nacional	28	11	-60.7	162	128	-23.7
Gobierno Regional	20	10	-53.6	103	56	-47.1
Gobiernos Locales	62	53	-17.6	331	277	-19.3
Inversión Pública	110	74	-35.0	596	461	-25.3

1/ Información actualizada al 30 de junio de 2015.

2/ Comprende la adquisición de activos no financieros.

Fuente: Ministerio de Economía y Finanzas.

Elaboración: BCRP, Sucursal Piura. Departamento de Estudios Económicos.

Crecimiento de la inversión pública (Var.% real con respecto a similar mes del año anterior)

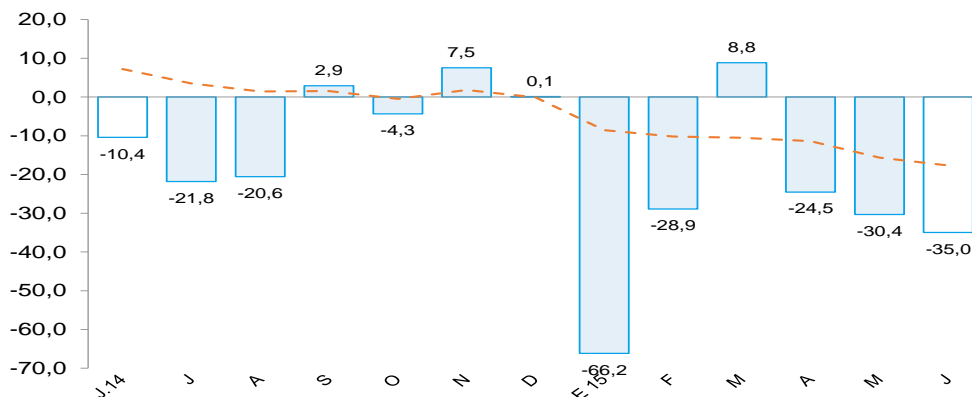

- La caída de la inversión pública del **Gobierno Nacional** radicó en el menor gasto en infraestructura agrícola, que pasó de S/6,3 a S/1,7 millones, y en infraestructura vial (de S/5,5 a S/4,6 millones). En el mes bajo análisis, entre las obras de infraestructura vial destacaron la rehabilitación del Eje vial N° 1 Piura - Guayaquil (S/2,0 millones) y la rehabilitación y mejoramiento de la carretera La Tina - Cachaquito (S/1,9 millones).
- De otro lado, la menor ejecución del **Gobierno Regional** obedeció a menores desembolsos en instalaciones educativas (de S/5,9 a S/0,9 millones), instalaciones médicas (de S/1,2 a S/0,2 millones), infraestructura agrícola (de S/3,5 a S/0,4 millones) y proyectos de agua y saneamiento (de S/1,1 a S/0,6 millones). Asimismo, hubo un nulo gasto en infraestructura vial.
- Por último, el retroceso en la inversión de los **Gobiernos Locales** se explica principalmente por el menor gasto en instalaciones médicas (de S/1,3 a S/0,9 millones), instalaciones sociales y culturales (de S/1,9 a S/0,3 millones) infraestructura vial (de S/17,2 a S/6,3 millones), infraestructura eléctrica (de S/0,9 a S/0,3 millones) y en plazuelas, parques y jardines (de S/1,2 a S/0,2 millones).