



Piura: Síntesis de Actividad Económica - Abril 2015 -

**Departamento de Estudios Económicos
Sucursal Piura**

Martes, 30 de junio de 2015

El Banco Central de Reserva del Perú (BCRP) ha considerado presentar un conjunto de indicadores sectoriales de actividad económica con la finalidad de poder realizar el seguimiento del desempeño de la economía departamental. Para el sector real, se ha utilizado el Valor Bruto de Producción a precios del año 2007 para los sectores disponibles. Cabe señalar que a partir de enero 2014, el Instituto Nacional de Estadística (INEI) ha realizado el cambio de año base (de 1994 a 2007) para la construcción del Producto Bruto Interno (PBI) nacional, estando en elaboración la desagregación departamental. En la medida que se publique referida información, el BCRP volvería a elaborar para cada departamento un indicador agregado de actividad económica.

En abril, las actividades primarias registraron comportamientos mixtos. De un lado, creció la producción pesquera (77,3 por ciento). De otro lado, se contrajo la producción agrícola (-2,8 por ciento) y de hidrocarburos (-16,7 por ciento).

Actividad Primaria

- La **actividad agropecuaria** decreció en 2,8 por ciento respecto a similar mes del año anterior, por la caída de los sub-sectores agrícola (-6,8 por ciento) y pecuario (-1,4 por ciento). En el primero de estos sub-sectores fue determinante la significativa contracción en la producción de palta (-91,9 por ciento), cacao (-74,2 por ciento) y papa (-34,3 por ciento).
- La **actividad pesquera** registró una expansión de 77,3 por ciento respecto a similar período del año pasado, principalmente por la mayor extracción para congelado (110,8 por ciento), enlatado (517,1 por ciento) y harina; en este último caso, sí se registró desembarque de anchoveta a diferencia del año pasado en que no lo hubo.
- La **producción de hidrocarburos** se contrajo en 16,7 por ciento respecto a análogo mes del año pasado. Esto obedeció a la caída en la extracción de petróleo (-17,9 por ciento) que contrarrestó con creces el incremento en la producción de gas natural (25,7 por ciento).

Crecimiento de la producción agropecuaria 1/ (Var.% real respecto a similar mes del año anterior)

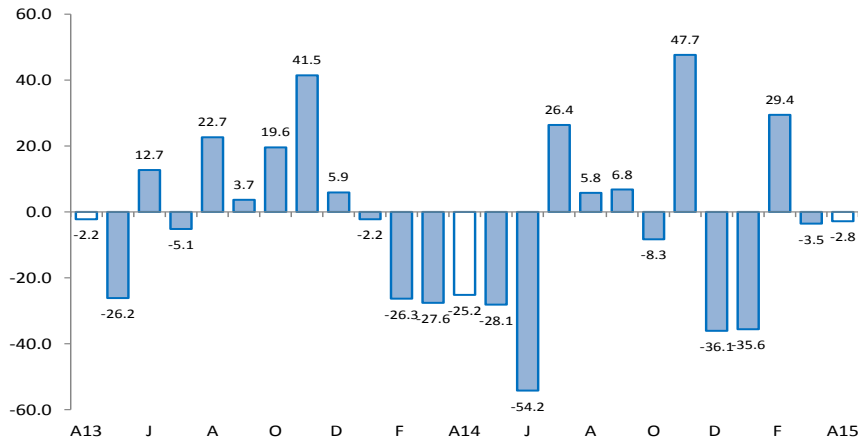

1/ A precios de 2007

Fuente: Ministerio de Agricultura y Riego

Crecimiento de la producción de hidrocarburos 1/ (Var.% real respecto a similar mes del año anterior)

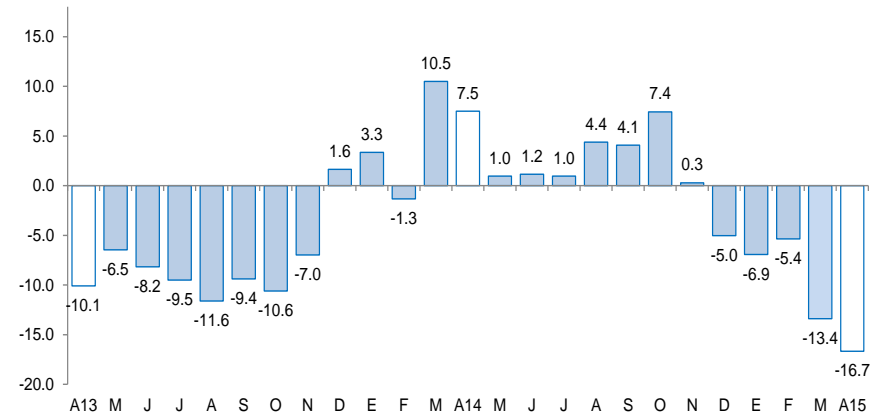

1/ A precios de 2007

Fuente: MINEM



En cuanto a los otros indicadores de actividad económica en la región, destaca el crecimiento mensual del sector manufacturero (49,8 por ciento interanual) y del crédito (8,3 por ciento). En contraste, se contrajeron los despachos de cemento (-19,7 por ciento), arribos a establecimientos de hospedaje (-2,9 por ciento) e inversión pública (-24,7 por ciento).

- La **actividad industrial** creció en 49,8 por ciento respecto de igual mes del año anterior, merced principalmente a la expansión de la manufactura primaria (50,9 por ciento) y, en menor medida, de la no primaria (21,8 por ciento). Fue determinante el dinamismo de la industria pesquera (121,3 por ciento), en virtud a la disponibilidad de materia prima.
- Los **despachos de cemento** decrecieron en 19,7 por ciento en relación con abril de 2014. .
- El **número de arribos** se contrajo en 2,9 por ciento interanual. Este resultado obedeció a la disminución en el número de visitantes nacionales (-2,7 por ciento) y extranjeros (-5,2 por ciento).
- El **crédito total** aumentó en 8,3 por ciento respecto a abril de 2014. El financiamiento a personas creció 7,7 por ciento, impulsado por la expansión del crédito de consumo e hipotecario (6,7 y 10,0 por ciento, respectivamente). Por otra parte, el financiamiento a empresas registró un crecimiento de 8,8 por ciento interanual.
- La **inversión pública** resultó inferior en 24,7 por ciento a la del mismo mes del año pasado, como resultado del menor gasto de capital en los tres niveles de gobierno.

Otros indicadores de actividad económica

(Variación % respecto a similar mes del año anterior)

	Nov.14	Dic.14	Ene.15	Feb.15	Mar.15	Abr.15
Producción industrial 1/	↑ 33.4	↑ 7.4	↑ 21.1	↑ 6.0	↑ 10.1	↑ 49.8
Despachos de cemento 1/	↓ -7.3	↑ 9.8	↓ -12.2	↓ -1.3	↓ -0.6	↓ -19.7
Arribos a establecimientos de hospedaje 1/	↓ -10.2	↓ -0.7	↓ -3.2	↑ 4.9	↑ 3.3	↓ -2.9
Crédito total 2/	↑ 5.8	↑ 7.1	↑ 7.5	↑ 8.1	↑ 8.2	↑ 8.3
Crédito de consumo 2/	↑ 8.7	↑ 7.7	↑ 7.9	↑ 9.1	↑ 6.6	↑ 6.7
Crédito hipotecario 2/	↑ 11.7	↑ 11.9	↑ 11.1	↑ 11.7	↑ 10.8	↑ 10.0
Inversión pública 1/	↑ 7.5	↑ 0.1	↓ -66.2	↓ -28.9	↑ 8.8	↓ -24.7

1/ En términos reales.

2/ En términos nominales.

En lo referente a la dinámica de la inversión privada en el departamento, destacan los siguientes hechos de importancia:

- En relación con la construcción de la Refinería de Talara, hasta el momento, el avance físico se estima en cerca del 7 a 8 por ciento, la mayor parte del cual corresponde a las obras de demolición realizadas para dejar el terreno expedito para la construcción de la refinería; adicionalmente, se ha levantado un edificio temporal para albergar a 360 trabajadores y se está en la fase de hincado de pilotes que permitirán el soporte adecuado para la fase constructiva ya que el terreno de la refinería adolece de un problema de napa freática alta (hasta la fecha se ha realizado el hincado de 450 pilotes de 4 600 previstos). Se estima que en junio se inicien los primeros trabajos de construcción en sí, que incluyen al muelle, el cual todavía no se ha iniciado pero que debería estar concluido a comienzos del próximo año ya que operará al principio como terminal de carga seca (para recepción de los equipos y materiales requeridos) para luego pasar a ser muelle de carga líquida (combustibles) una vez concluida la refinería. La inversión en este muelle se estima en US\$ 77 millones.
- La junior canadiense Focus Ventures planea iniciar labores de producción a pequeña escala en su proyecto de fosfatos Bayóvar 12, en Piura, a partir del próximo año. Su objetivo es generar el flujo de caja necesario para avanzar el proyecto hasta su etapa de factibilidad. De esta manera, este proyecto se sumaría a otros dos que ya operan en la zona que son el de Vale y el de Fosfatos del Pacífico (Hochschild). Las reservas esperadas serían 450 millones de toneladas de roca fosfórica, similar a las de Vale cuando inició su explotación. La inversión y dimensiones exactas del proyecto se conocerán en agosto próximo.
- La inmobiliaria Futura anunció la inversión de US\$ 10 millones este año en la construcción del proyecto residencial Las Lagunas del Chipe en la ciudad de Piura. Esta inversión contempla la construcción de 150 departamentos, los que se concluirán a principios del 2016.
- Inversiones Centenario anunció que está en conversaciones con Ripley y Saga para que amplíen sus tiendas en su centro comercial Plaza del Sol en Piura; adicionalmente, en Plaza de la Luna, de esta misma ciudad, se tiene planeado incorporar un hotel.

En abril, el sector agropecuario decreció en 2,8 por ciento respecto a similar mes del año anterior, por la caída de los sub-sectores agrícola (-6,8 por ciento) y pecuario (-1,4 por ciento). En el primero de estos sub-sectores fue determinante la significativa contracción en la producción de palta (-91,9 por ciento), cacao (-74,2 por ciento) y papa (-34,3 por ciento); en tanto que la actividad pecuaria acusó el impacto de la menor producción de carne de vacuno (-8,0 por ciento).

Producción de principales productos agropecuarios 1/ (Toneladas)

Subsectores	Estructura Porcentual 2013 2/	ABRIL			ENERO-ABRIL		
		2014	2015	Var.%	2014	2015	Var.%
AGRÍCOLA	69.7			-6.8			-22.3
Orientada al mercado externo y agroindustria 2/	40.5			-12.5			-42.3
Algodón	1.0	0	0	n.d.	0	0	n.d.
Café	0.8	20	0	-100.0	22	0	-100.0
Frijol Caupí	0.2	0	0	n.d.	36	297	725.0
Mango	14.4	32	0	-100.0	250 486	119 426	-52.3
Maíz Amarillo Duro	3.0	31	38	22.6	5 995	6 024	0.5
Plátano	8.0	20 021	21 244	6.1	81 512	79 630	-2.3
Vid	12.8	0	0	n.d.	154	3	-98.1
Palta	0.1	1 600	130	-91.9	1 923	253	-86.8
Cacao	0.1	120	31	-74.2	543	193	-64.5
Páprika	0.0	0	0	n.d.	113	0	-100.0
Piquillo	0.2	0	0	n.d.	95	0	-100.0
Orientada al mercado interno 2/	29.2			0.2			27.2
Arroz	20.5	210	0	-100.0	81 283	118 697	46.0
Arveja G/S	0.5	0	0	n.d.	25	6	-76.0
Camote	0.5	48	58	20.8	1 134	1 563	37.8
Cebolla	0.1	0	60	n.d.	1 690	1 174	-30.5
Frijol G/S	0.5	77	77	0.0	77	77	0.0
Limón	4.0	15 546	15 986	2.8	55 092	57 611	4.6
Maíz Amiláceo	1.2	110	193	75.5	110	193	75.5
Papa	1.0	1 502	987	-34.3	6 667	4 786	-28.2
Trigo	0.5	0	0	n.d.	4	0	-100.0
Yuca	0.4	197	455	131.0	684	1 715	150.7
PECUARIO	30.3			-1.4			1.3
Carne de Ave 3/	11.2	2 190	2 309	5.5	9 126	9 716	6.5
Huevo	1.1	330	351	6.4	1 244	1 336	7.4
Carne de vacuno 3/	8.4	1 480	1 361	-8.0	6 072	5 845	-3.7
Leche	2.5	6 164	5 839	-5.3	18 244	19 222	5.4
Carne de Ovino 3/	2.4	260	259	-0.5	923	942	2.0
Carne de Porcino 3/	2.9	615	639	3.9	2 384	2 552	7.0
Carne de Caprino 3/	1.9	440	432	-2.0	1 567	1 484	-5.3
SECTOR AGROPECUARIO	100.00			-2.8			-11.7

1/ Cifras preliminares

2/ A precios de 2007

3/ Peso neto

Fuente: Ministerio de Agricultura y Riego

Elaboración: BCRP, Sucursal Piura. Departamento de Estudios Económicos



En abril, la actividad pesquera registró una expansión de 77,3 por ciento respecto a similar mes del año pasado, principalmente por la mayor extracción para congelado (110,8 por ciento), enlatado (517,1 por ciento) y harina; en este último caso, sí se registró desembarque de anchoveta a diferencia del año pasado en que no lo hubo.

Producción pesquera 1/
(En TM)

DESTINO	ABRIL			ENERO - ABRIL		
	2014	2015	Var % 1/	2014	2015	Var % 1/
Consumo Humano Directo			71.5			26.9
Congelado	26 154	55 124	110.8	175 631	232 714	32.5
Enlatado	252	1 555	517.1	3 579	6 053	69.1
Fresco 2/	12 242	6 000	- 51.0	34 345	28 720	- 16.4
Curado2/	100	100	0.0	400	400	0.0
Consumo Industrial			n.d.			624.9
Harina	0	16 927	n.d.	2 345	16 998	624.9
TOTAL			77.3			27.7

1/ A precios de 2007. Cifras preliminares.

2/ Información estimada en base a la proporcionada por la Gerencia Regional de la Producción - Piura

Fuente: Ministerio de la Producción

Elaboración: BCRP Sucursal Piura. Departamento de Estudios Económicos

En el primer cuatrimestre del año, el sector creció en 27,7 por ciento en relación con análogo período del año anterior. Particularmente, hubo abundancia de pota, lo que incidió en la baja de precios de esta especie aunado a la disminución de la demanda en los mercados internacionales.

En abril, la producción de hidrocarburos se contrajo en 16,7 por ciento respecto a análogo mes del año pasado. Esto obedeció a la caída en la extracción de petróleo (-17,9 por ciento) que contrarrestó con creces el incremento en la producción de gas natural (25,7 por ciento). En el primer cuatrimestre, la producción del sector disminuyó 10,8 por ciento. La baja del precio internacional del petróleo está llevando a las empresas a recortar sus planes de inversión; sobre todo, en la perforación de nuevos pozos.

Producción de Hidrocarburos 1/						
<i>(Var. % real respecto al mismo periodo del año anterior)</i>						
	Abril			Enero - Abril		
	2014	2015	Var.%	2014	2015	Var.%
GAS NATURAL(miles de p3)	1 004 860	1 262 853	25.7	3 876 046	5 114 917	32.0
GMP	200 359	278 244	38.9	753 123	1 097 391	45.7
P. Monterrico	45 863	47 438	3.4	191 284	223 531	16.9
Sapet	63 882	92 977	45.5	288 653	375 042	29.9
Petrobras	243 059	366 337	50.7	948 671	1 540 041	62.3
Olympic	328 566	324 086	-1.4	1 067 463	1 258 597	17.9
Savia	123 131	153 771	24.9	626 853	620 314	-1.0
PETROLEO CRUDO (barriles)	1 111 032	912 182	-17.9	4 373 265	3 848 775	-12.0
Petrobras	317 351	315 627	-0.5	1 256 186	1 242 686	-1.1
P. Monterrico	15 010	13 149	-12.4	61 053	52 121	-14.6
Interoil	62 195	7 784	-87.5	273 486	192 109	-29.8
Unipetro	5 971	5 762	-3.5	24 134	23 042	-4.5
Sapet	108 338	102 470	-5.4	432 962	414 552	-4.3
Olympic	211 912	115 860	-45.3	852 015	530 569	-37.7
GMP	51 249	46 619	-9.0	188 685	192 087	1.8
Savia (ex Petrotech)	339 006	304 911	-10.1	1 284 744	1 201 609	-6.5
TOTAL 1/			-16.7			-10.8

1/ Variación porcentual en terminos reales a precios de 2007

FUENTE: PERUPETRO

ELABORACIÓN: BCRP Sucursal Plura. Departamento de Estudios Económicos

En abril, la actividad industrial creció en 49,8 por ciento respecto de análogo mes del año anterior, merced principalmente a la expansión de la manufactura primaria (50,9 por ciento) y, en menor medida, de la no primaria (21,8 por ciento).

Producción manufacturera 1/

(Variación % real respecto al mismo periodo del año anterior)

Ramas de actividad	Estructura porcentual 2013 2/	ABRIL	ENERO - ABRIL
		Var. %	Var. %
MANUFACTURA PRIMARIA	86.3	50.9	19.2
Derivados pesqueros	49.7	121.3	27.0
Derivados de petróleo	36.1	4.6	5.2
Arroz pilado	9.5	17.4	46.0
Oleína	0.5	-25.4	1.3
MANUFACTURA NO PRIMARIA	13.7	21.8	-3.2
Jugos de fruta	0.1	-100.0	-42.4
Harina de trigo	1.7	-10.1	-2.8
Hilados de algodón	2.2	74.4	-1.4
Aceite esencial de limón	0.0	50.0	-36.0
Cáscara deshidratada de limón	0.2	84.7	-3.3
SECTOR MANUFACTURA	100.0	49.8	18.4

1/ Cifras preliminares.

2/ A precios de 1994.

3/ En puntos porcentuales.

Fuente: Empresas Industriales, PRODUCE y PETROPERÚ

- Fue determinante el dinamismo de la industria pesquera (121,3 por ciento), en virtud a la disponibilidad de materia prima. Al respecto, mostraron notables repuntes la producción de conservas de pescado (682,4 por ciento) y pescado congelado (114,1 por ciento); en este último caso incidió la abundante presencia de pota, cuyo volumen de extracción se duplicó. Asimismo, hubo procesamiento de harina de pescado en medio del desarrollo de la primera temporada de pesca de anchoveta, mientras que en abril del año pasado esta rama fabril estuvo paralizada por falta de materia prima.

Crecimiento de la manufactura

(Variación % real respecto al mismo mes del año anterior)

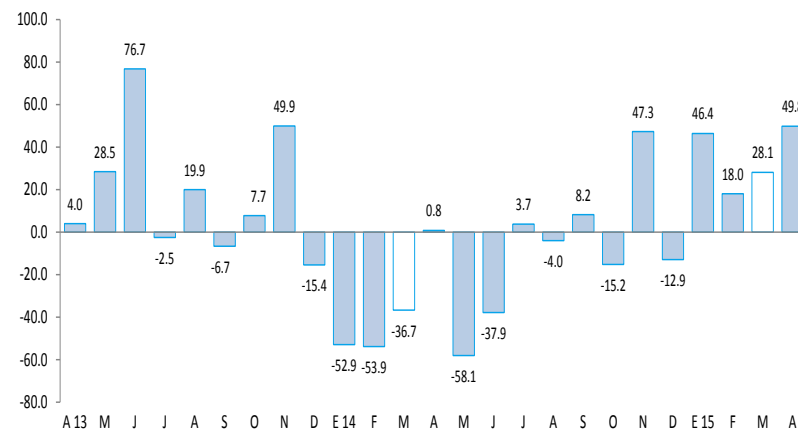

En el mes bajo análisis, los despachos de cemento decrecieron 19,7 por ciento en relación con abril de 2014. En el primer cuatrimestre del año la caída fue de 8,7 por ciento respecto a similar período del año anterior. Influyó el retroceso en la inversión pública.

**Crecimiento del despacho de cemento
(variación % real respecto a similar mes del año anterior)**

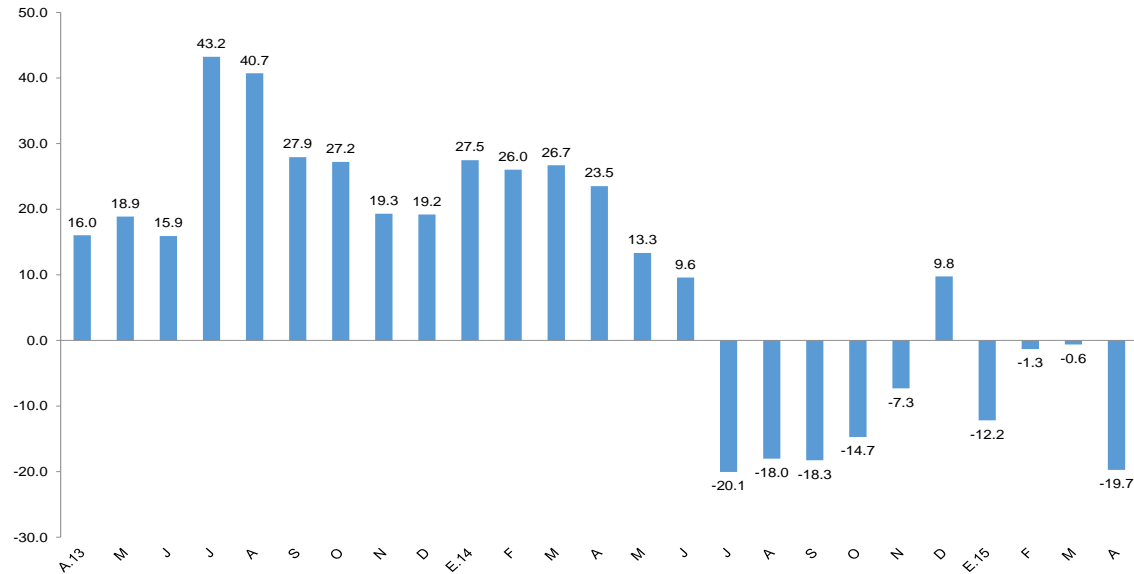

FUENTE: BCRP Sucursal Piura en base a información de Cementos Pacasmayo S.A.A

En abril, el número de arribos a establecimientos de hospedaje se contrajo en 2,9 por ciento respecto de similar mes del año anterior.

CRECIMIENTO DE ARRIBOS A ESTABLECIMIENTOS DE HOSPEDAJE (Variación %)

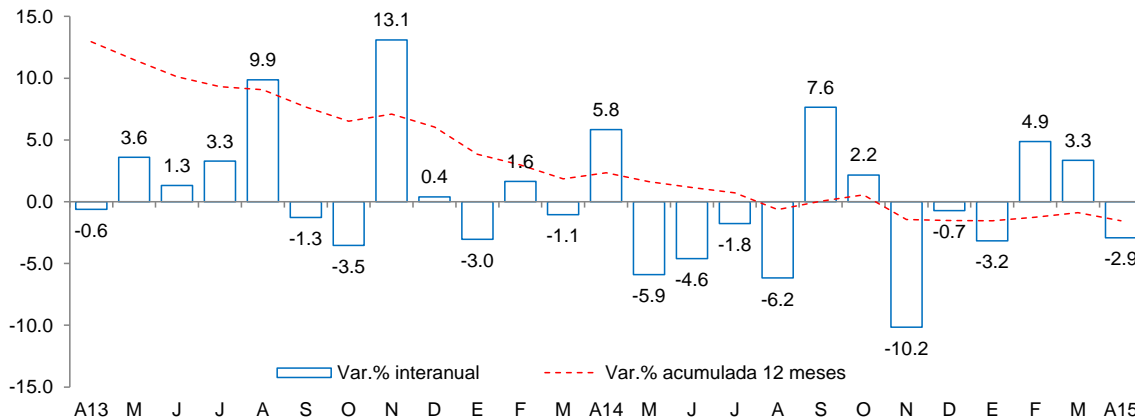

Este resultado obedeció a la disminución en el número de visitantes nacionales (-2,7 por ciento) y extranjeros (-5,2 por ciento). En el primer cuatrimestre, el número de arribos se incrementó en 0,5 por ciento con relación a similar período del año pasado.

Fuente: Encuesta Mensual a Establecimientos de Hospedaje Temporal- MINCETUR

En abril, el crédito registró un aumento de 8,3 por ciento interanual, el cual significó un ritmo de crecimiento mayor al registrado en similar mes de 2014 (2,8 por ciento). Según tipo de moneda, el crédito en moneda nacional creció en 9,1 por ciento interanual, en tanto que el crédito en moneda extranjera aumentó 4,8 por ciento. El 81,0 por ciento del crédito total fue otorgado en moneda nacional.

Crédito (Saldos a fin de periodo en millones de nuevos soles)				
	Saldos en millones de nuevos soles		Tasa de crecimiento (%)	
	Mar-15	Abr-15	Mes	12 Meses
Banco de la Nación	161	161	0.3	4.1
Agrobanco	68	71	3.6	81.9
Banca Múltiple	3,914	3,935	0.5	14.7
Instituciones No Bancarias	1,586	1,610	1.5	-5.8
Financieras	354	358	1.3	-32.2
Cajas Municipales	1,113	1,134	1.9	6.3
Cajas Rurales	0	0	-	-
Edpymes	119	117	-2.1	4.4
Arrendamiento Financiero	0	0	-	-
TOTAL	5,730	5,776	0.8	8.3
Empresas	3,268	3,296	0.9	8.8
Personas	2,462	2,480	0.7	7.7
Consumo	1,702	1,721	1.1	6.7
Hipotecario	760	759	-0.1	10.0
MN	4,616	4,677	1.3	9.1
ME	1,113	1,099	-1.2	4.8
ME (Mill. US\$)	374	369	-1.2	4.8

Fuente: SBS y AFP.

Elaboración: BCRP, Sucursal Piura. Departamento de Estudios Económicos.

- La **tasa de morosidad** registrada en marzo fue de 5,1 por ciento, 0,6 de punto porcentual menos respecto al mismo mes de 2014. La morosidad de las cajas municipales fue de 7,2 por ciento; de la banca múltiple, 4,7 por ciento; Edpymes, 4,7 por ciento; empresas financieras, 5,3 por ciento; Agrobanco 1,5 por ciento y Banco de la Nación, 1,5 por ciento.

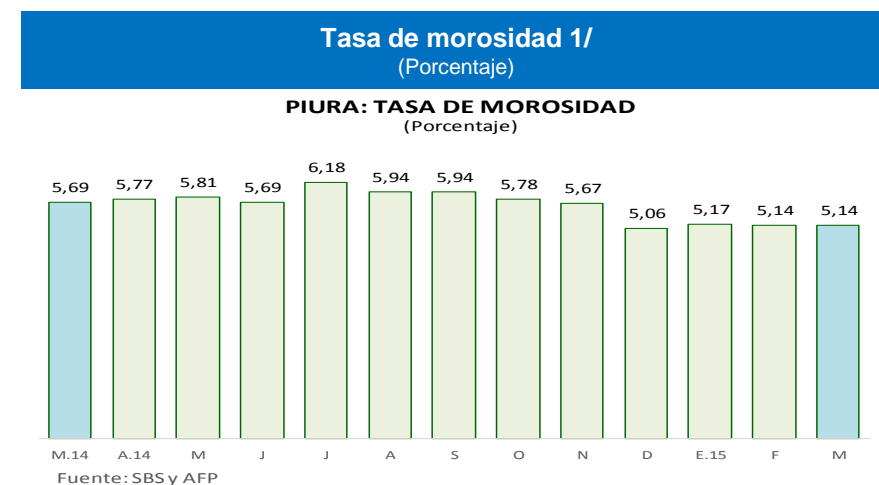
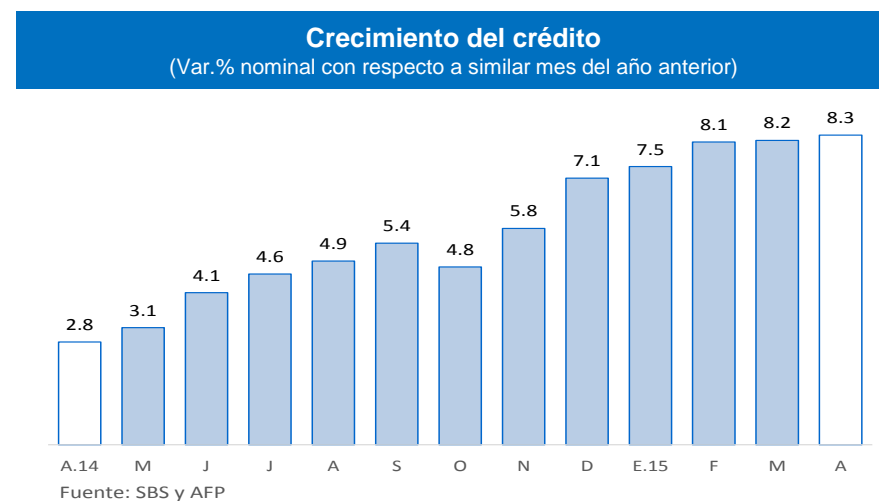

1/ Morosidad = (créditos vencidos + créditos en cobranza judicial) / colocaciones brutas.

En abril, los depósitos en las instituciones financieras aumentaron en 8,8 por ciento interanual. Por tipo de moneda, los depósitos en soles crecieron 14,6 por ciento interanual, mientras que los depósitos en moneda extranjera se contrajeron en 4,8 por ciento. La tasa de dolarización de los depósitos fue de 25,8 por ciento, superior en 0,5 puntos porcentuales a la tasa registrada en similar mes del año pasado.

Depósitos (Saldos a fin de periodo en millones de nuevos soles)				
	Saldos en millones de nuevos soles		Tasa de crecimiento (%)	
	Mar-15	Abr-15	Mes	12 Meses
Banco de la Nación	398	419	5.4	7.9
Banca Múltiple	1,857	1,829	-1.5	4.5
Instituciones No Bancarias	1,398	1,400	0.2	15.5
Financieras	12	12	-5.3	12.7
Cajas Municipales	1,385	1,389	0.2	15.5
Cajas Rurales	0	0	-	-
TOTAL	3,653	3,648	-0.1	8.8
Vista	906	889	-1.9	-4.4
Ahorro	1,134	1,136	0.2	10.6
A plazo	1,613	1,624	0.7	16.4
MN	2,730	2,709	-0.8	14.6
ME	923	940	1.8	-4.8
ME (Mill. US\$)	310	315	1.8	-4.8

Fuente: SBS y AFP.

Elaboración: BCRP, Sucursal Piura. Departamento de Estudios Económicos.

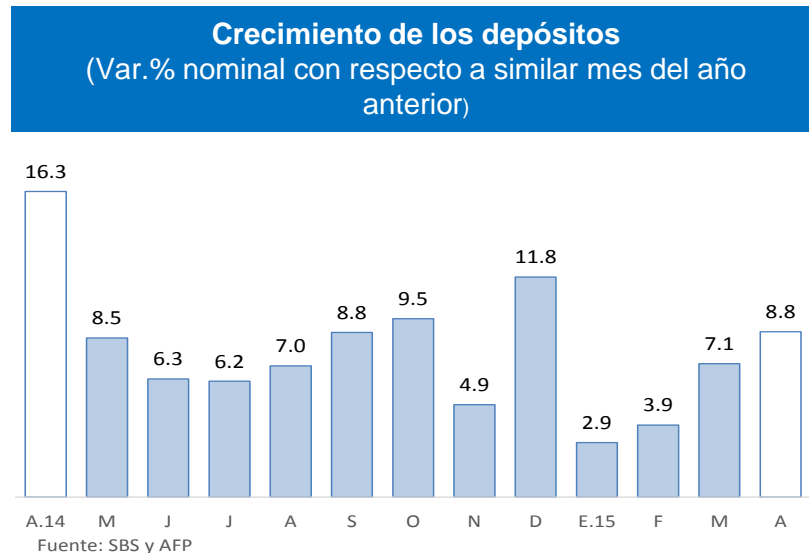

En abril, la inversión pública total bordeó los S/.88 millones, resultando inferior en 24,7 por ciento, en términos reales, a la del mismo mes del año pasado, como resultado del menor gasto de capital en los tres niveles de gobierno. Asimismo, en el primer cuatrimestre del año se registró una caída en la inversión pública del 20,5 por ciento respecto de similar período del año anterior.

Inversión pública 1/ (En millones de nuevos soles)

	ABRIL			ENERO - ABRIL		
	2014	2015	Var.% real	2014	2015	Var.% real
Gobierno Nacional	32	23	-29.2	102	104	-0.6
Gobierno Regional	22	11	-53.5	63	39	-39.6
Gobiernos Locales	59	54	-11.5	206	161	-24.5
Inversión Pública	113	88	-24.7	371	304	-20.5

1/ Información actualizada al 30 de abril de 2015.

2/ Comprende la adquisición de activos no financieros.

Fuente: Ministerio de Economía y Finanzas.

Elaboración: BCRP, Sucursal Piura. Departamento de Estudios Económicos.

Crecimiento de la inversión pública (Var.% real con respecto a similar mes del año anterior)

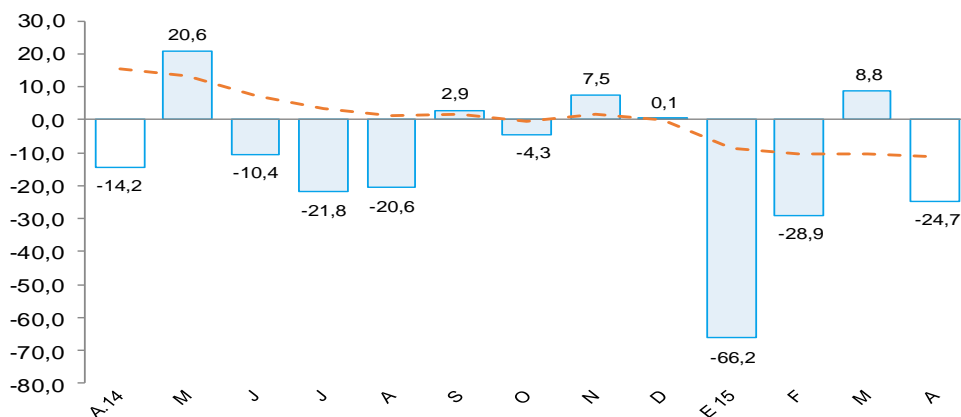

- La menor inversión mensual del **Gobierno Nacional** respondió al menor gasto de capital en infraestructura vial que pasó de S/.17,5 millones en abril del año pasado a S/.9,5 millones en el mes bajo análisis; esto obedeció al menor desembolso en concesiones viales (S/.5,6 millones), centrado en la rehabilitación y mejoramiento de las carreteras Salitral – Huancabamba (S/.1,2 millones), La Tina – Cachaquito (S/.1,4 millones), el eje vial N° 1 Piura – Guayaquil (S/.0,7 millones) y la Vía de Evitamiento de Piura (S/.0,4 millones). Asimismo, el gasto en infraestructura agrícola disminuyó en 33,3 por ciento, pasando de S/.1,2 a S/.0,8 millones entre ambos períodos de referencia.
- De otro lado, la caída en la inversión del Gobierno Regional obedeció al retroceso en el gasto destinado a instalaciones educativas, que pasó de S/.6,0 millones a S/.1,0 millón entre abril del año previo y análogo mes de este año; asimismo, el desembolso en instalaciones médicas disminuyó de S/.2,4 a S/.0,2 millones; en infraestructura vial, de S/.4,7 a S/.0,02 millones y en infraestructura agrícola, de S/.2,4 a S/.0,5 millones.
- Por último, la menor inversión en los **Gobiernos Locales** radicó en el menor gasto en instalaciones educativas (-10,6 por ciento) e instalaciones médicas (-16,7 por ciento); igualmente se contrajeron los desembolsos en infraestructura vial (-32,6 por ciento) y eléctrica (-66,7 por ciento). No obstante, cabe destacar que el gasto en agua y saneamiento se incrementó sustancialmente en 62,5 por ciento, por mejoramiento de este servicio en los distritos de Paita (S/.6,7 millones), Cristo Nos Valga (S/.1,6 millones), Piura (S/.1,7 millones) y Castilla (S/.4,0 millones).