



# Piura: Síntesis de Actividad Económica - Febrero 2015 -

Departamento de Estudios Económicos  
Sucursal Piura

Jueves, 30 de abril de 2015

*El Banco Central de Reserva del Perú (BCRP) ha considerado presentar un conjunto de indicadores sectoriales de actividad económica con la finalidad de poder realizar el seguimiento del desempeño de la economía departamental. Para el sector real, se ha utilizado el Valor Bruto de Producción a precios del año 2007 para los sectores disponibles. Cabe señalar que a partir de enero 2014, el Instituto Nacional de Estadística (INEI) ha realizado el cambio de año base (de 1994 a 2007) para la construcción del Producto Bruto Interno (PBI) nacional, estando en elaboración la desagregación departamental. En la medida que se publique referida información, el BCRP volvería a elaborar para cada departamento un indicador agregado de actividad económica.*

En febrero, las actividades primarias registraron comportamientos mixtos. De un lado, creció la producción agropecuaria (29,7 por ciento) y pesquera (9,7 por ciento). De otro lado, se contrajo la producción de hidrocarburos (-5,4 por ciento).

## Actividad Primaria

- La **actividad agropecuaria** creció en 29,7 por ciento respecto a similar mes del año anterior, por la expansión del sub-sector agrícola (58,6 por ciento). Fue determinante el significativo incremento en la producción de mango (160,9 por ciento), el cual obedece a que, por el retraso de la actual campaña, el pico de cosechas de esta fruta ocurrió en el mes bajo análisis, a diferencia del año pasado en que éste se registró en enero; no obstante, el desempeño en referencia no alcanzó para revertir la caída del primer bimestre (-50,2 por ciento).
- La **actividad pesquera** registró una expansión de 9,7 por ciento respecto a análogo mes del año pasado, principalmente por el mayor desembarque para congelado (4,5 por ciento), enlatado (216,7 por ciento) y fresco (103,0 por ciento). No hubo extracción de anchoveta para la elaboración de harina debido a la vigencia de una veda.
- La **producción de hidrocarburos** se contrajo en 5,4 por ciento respecto a igual mes del año previo. Esto obedeció a la caída en la extracción de petróleo (-6,5 por ciento) que contrarrestó con creces la recuperación en la producción de gas natural (36,5 por ciento).

### Crecimiento de la producción agropecuaria 1/ (Var.% real respecto a similar mes del año anterior)

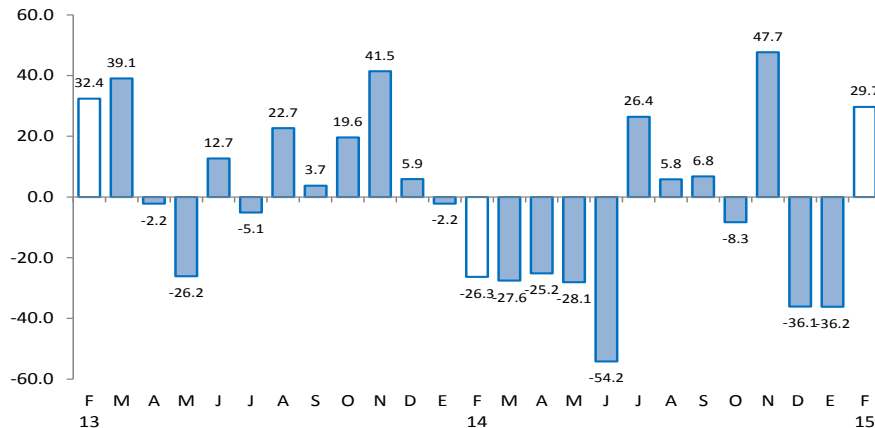

1/ A precios de 2007  
Fuente: Ministerio de Agricultura y Riego

### Crecimiento de la producción de hidrocarburos 1/ (Var.% real respecto a similar mes del año anterior)

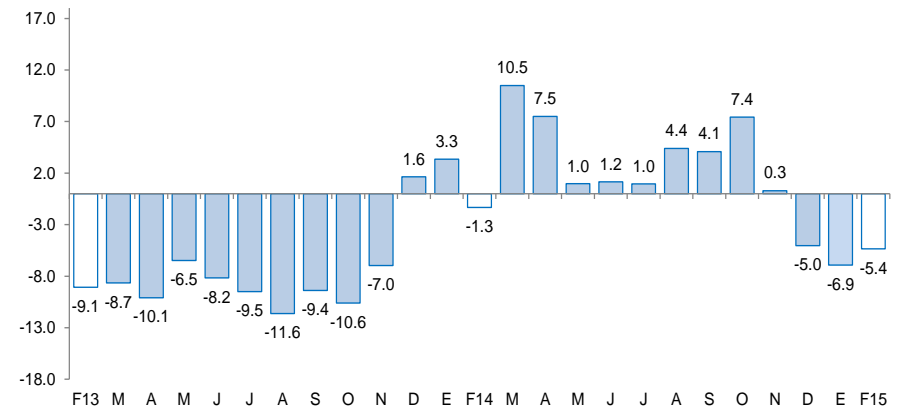

1/ A precios de 2007  
Fuente: MINEM

En cuanto a los otros indicadores de actividad económica en la región, destaca el crecimiento mensual del sector manufacturero (6,0 por ciento interanual), arribos a establecimientos de hospedaje (4,9 por ciento) y crédito (8,1 por ciento). En contraste, se contrajeron los despachos de cemento (-20,4 por ciento) y la inversión pública (-28,9 por ciento).

- La **actividad industrial** creció en 6,0 por ciento respecto de análogo mes del año anterior, merced a la expansión de la manufactura primaria (4,5 por ciento) y no primaria (18,0 por ciento). En el primer caso, incidió el repunte en la producción de derivados pesqueros (46,4 por ciento) motivado por la mayor disponibilidad de materia prima (pota) para el procesamiento de pescado congelado; asimismo, creció la producción de conservas de pescado (296,6 por ciento).
- Los **despachos de cemento** decrecieron 20,4 por ciento en relación con febrero del año anterior. En gran medida, esto se explica por la significativa caída de la inversión pública. Asimismo, en medio del contexto de desaceleración económica actual, desde hace unos meses la actividad inmobiliaria se ha retraído en Piura.
- El número de arribos** se expandió en 4,9 por ciento interanual. Este resultado obedeció al aumento en el número de visitantes nacionales (7,6 por ciento) que contrarrestó con creces la caída en el flujo de visitantes extranjeros (23,4 por ciento).
- El crédito total** aumentó en 8,1 por ciento respecto a febrero de 2014. El financiamiento a personas creció 9,9 por ciento, impulsado por la expansión del crédito de consumo e hipotecario (9,1 y 11,7 por ciento, respectivamente). Por otra parte, el financiamiento a empresas registró un crecimiento de 6,8 por ciento interanual.
- La inversión pública** fue inferior en 28,9 por ciento a la ejecutada en similar mes del año previo. El gasto de capital del Gobierno Nacional se contrajo en 38,9 por ciento, mientras que el de los Gobiernos Locales lo hizo en 38,1 por ciento; en contraste, la inversión del Gobierno Regional se incrementó en 30,2 por ciento interanual.

## Otros indicadores de actividad económica

(Variación % respecto a similar mes del año anterior)

	Sep.14	Oct.14	Nov.14	Dic.14	Ene.15	Feb.15
Producción industrial 1/	↑ 12.9	↑ 21.0	↑ 33.4	↑ 7.4	↑ 21.1	↑ 6.0
Despachos de cemento 1/	↓ -29.9	↓ -29.7	↓ -25.1	↓ -12.3	↓ -28.2	↓ -20.4
Arribos a establecimientos de hospedaje 1/	↑ 7.6	↑ 2.2	↓ -10.2	↓ -0.7	↓ -3.2	↑ 4.9
Crédito total 2/	↑ 5.4	↑ 4.8	↑ 5.8	↑ 7.1	↑ 7.5	↑ 8.1
Crédito de consumo 2/	↑ 6.9	↑ 7.1	↑ 8.7	↑ 7.7	↑ 7.9	↑ 9.1
Crédito hipotecario 2/	↑ 14.3	↑ 13.0	↑ 11.7	↑ 11.9	↑ 11.1	↑ 11.7
Inversión pública 1/	↑ 2.9	↓ -4.3	↑ 7.5	↑ 0.1	↓ -66.2	↓ -28.9

1/ En términos reales.

2/ En términos nominales.

## En lo referente a la dinámica de la inversión privada en el departamento, destacan los siguientes hechos de importancia:

- La empresa petrolera Olympic anunció que recortaría hasta en 80 por ciento sus inversiones en exploraciones, las cuales disminuirían desde los US\$ 80 millones inicialmente proyectados hasta US\$ 15 millones. No obstante, sigue adelante el proyecto de una planta de úrea, la cual ya ha sido encargada en Houston (EE.UU.). Esta planta, que se instalará en Paita, demandará una inversión de entre US\$ 40 a US\$ 60 millones y tendrá una capacidad de 200 toneladas diarias, esperándose que inicie sus operaciones a inicios del próximo año.
- A febrero de 2015, el Proyecto de Modernización de la Refinería de Talara (PMRT) ya registra un avance del 5,6 por ciento. La inversión a corto plazo se estima en US\$ 273 millones. En relación con el muelle, es una de las primeras estructuras a construirse en el lapso de un año, debiendo estar concluido a inicios del 2016, con una inversión estimada en US\$ 40 millones.
- Ecosac invertirá aproximadamente US\$ 15 millones en la ampliación de 300 hectáreas de uva en Piura. Asimismo, en abril inaugurará la tercera planta de procesamiento para congelados de langostinos, la cual se utilizará también para proceso de conchas de abanico, calamar y mahi mahi.

En febrero, el sector agropecuario creció en 29,7 por ciento respecto a similar mes del año anterior, por la expansión del sub-sector agrícola (58,6 por ciento). Fue determinante el significativo incremento en la producción de mango (160,9 por ciento), el cual obedece a que, por el retraso de la actual campaña, el pico de cosechas de esta fruta ocurrió en el mes bajo análisis, a diferencia del año pasado en que éste se registró en enero.

## Producción de principales productos agropecuarios 1/ (Toneladas)

Subsectores	Estructura Porcentual 2013 2/	FEBRERO			ENERO-FEBRERO		
		2014	2015	Var.%	2014	2015	Var.%
<b>AGRÍCOLA</b>	<b>69.7</b>			<b>58.6</b>			<b>-24.1</b>
<b>Orientada al mercado externo y agroindustria 2/</b>	<b>40.5</b>			<b>102.0</b>			<b>-44.6</b>
Algodón	1.0	0	0	n.d.	0	0	n.d.
Café	0.8	0	0	n.d.	1	0	-100.0
Frijol Caupí	0.2	16	68	325.0	36	297	725.0
Mango	14.4	33 437	87 247	160.9	239 528	119 334	-50.2
Maíz Amarillo Duro	3.0	859	12	-98.6	5 944	5 986	0.7
Plátano	8.0	20 397	21 179	3.8	41 034	36 917	-10.0
Vid	12.8	0	0	n.d.	154	3	-98.1
Palta	0.1	6	5	-16.7	130	45	-65.4
Cacao	0.1	234	0	-100.0	359	162	-54.9
Páprika	0.0	0	0	n.d.	113	0	-100.0
Piquillo	0.2	0	0	n.d.	95	0	-100.0
<b>Orientada al mercado interno 2/</b>	<b>29.2</b>			<b>-13.5</b>			<b>31.7</b>
Arroz	20.5	18 592	14 226	-23.5	81 073	118 697	46.4
Arveja G/S	0.5	0	6	n.d.	25	6	-76.0
Camote	0.5	315	18	-94.3	1 057	54	-94.9
Cebolla	0.1	375	0	-100.0	1 690	606	-64.1
Frijol G/S	0.5	0	0	n.d.	0	0	n.d.
Limón	4.0	12 608	14 242	13.0	24 968	26 154	4.8
Maíz Amiláceo	1.2	0	0	n.d.	0	0	n.d.
Papa	1.0	2 282	1 172	-48.6	4 585	2 565	-44.1
Trigo	0.5	0	0	n.d.	4	0	-100.0
Yuca	0.4	218	329	50.9	372	922	147.8
<b>PECUARIO</b>	<b>30.3</b>			<b>2.8</b>			<b>2.8</b>
Carne de Ave 3/	11.2	2 443	2 507	2.6	4 774	4 915	3.0
Huevo	1.1	304	315	3.7	584	635	8.6
Carne de vacuno 3/	8.4	1 275	1 294	1.6	2 359	2 409	2.2
Leche	2.5	4 047	4 354	7.6	7 191	7 914	10.1
Carne de Ovino 3/	2.4	219	228	4.2	416	426	2.4
Carne de Porcino 3/	2.9	546	637	16.6	1 139	1 245	9.3
Carne de Caprino 3/	1.9	354	328	-7.3	701	661	-5.8
<b>SECTOR AGROPECUARIO</b>	<b>100.00</b>			<b>29.7</b>			<b>-15.9</b>

1/ Cifras preliminares

2/ A precios de 2007

3/ Peso neto

Fuente: Ministerio de Agricultura y Riego

Elaboración: BCRP, Sucursal Piura. Departamento de Estudios Económicos

En febrero, la actividad pesquera registró una expansión de 9,7 por ciento respecto a similar mes del año pasado, principalmente por el mayor desembarque para congelado (4,5 por ciento), enlatado (216,7 por ciento) y fresco (103,0 por ciento). No hubo extracción de anchoveta para la elaboración de harina debido a la vigencia de una veda.

**Producción pesquera 1/**  
(En TM)

DESTINO	FEBRERO			ENERO - FEBRERO		
	2014	2015	Var % 1/	2014	2015	Var % 1/
<b>Consumo Humano Directo</b>			<b>9.7</b>			<b>19.5</b>
Congelado	58 529	61 138	4.5	93 936	112 908	20.2
Enlatado	514	1 628	216.7	2 452	2 604	6.2
Fresco 2/	3 448	7 000	103.0	14 439	16 720	15.8
Curado2/	100	100	0.0	200	200	0.0
<b>Consumo Industrial</b>			<b>n.d.</b>			<b>- 100.0</b>
Harina	0	0	n.d.	2 345	0	- 100.0
<b>TOTAL</b>			<b>9.7</b>			<b>19.2</b>

1/ A precios de 2007. Cifras preliminares.

2/ Información estimada en base a la proporcionada por la Gerencia Regional de la Producción - Piura

Fuente: Ministerio de la Producción

Elaboración: BCRP Sucursal Piura. Departamento de Estudios Económicos

- Cabe señalar que en febrero del año pasado la temperatura marina mostró una marcada anomalía negativa de 3,1°C en Paita, mientras que en el mes bajo análisis la anomalía negativa fue sensiblemente inferior (-1,6°C).
- Las referidas condiciones marinas, que hacia el final del mes tendieron a un mayor calentamiento de las aguas superficiales, afectaron la producción de conchas de abanico; sin embargo, no incidieron en el desembarque de las otras especies, tales como cachema y caballa, que son de aguas calientes.
- De otro lado, el desembarque de pota continuó siendo relativamente abundante, pudiendo abastecer con normalidad a las plantas procesadoras.

En febrero, la producción de hidrocarburos se contrajo en 5,4 por ciento respecto a análogo mes del año pasado. Esto obedeció a la caída en la extracción de petróleo (-6,5 por ciento) que contrarrestó con creces la recuperación en la producción de gas natural (36,5 por ciento). En el primer bimestre, la producción del sector disminuyó 6,2 por ciento. La baja del precio internacional del petróleo está llevando a las empresas a recortar sus planes de inversión; sobre todo, en la perforación de nuevos pozos.

## Producción de Hidrocarburos 1/

(Var. % real respecto al mismo periodo del año anterior)

	Febrero			Enero - Febrero		
	2014	2015	Var. %	2014	2015	Var. %
<b>GAS NATURAL(miles de p3)</b>	<b>835 137</b>	<b>1 140 077</b>	<b>36.5</b>	<b>1 820 924</b>	<b>2 526 887</b>	<b>38.8</b>
GMP	154 620	247 346	60.0	350 246	540 675	54.4
P. Monterrico	45 987	56 958	23.9	95 210	117 646	23.6
Sapet	71 843	82 016	14.2	151 075	183 523	21.5
Petrobras	224 977	319 420	42.0	452 837	740 534	63.5
Olympic	228 169	306 199	34.2	430 810	642 525	49.1
Savia	109 541	128 137	17.0	340 747	301 983	-11.4
<b>PETROLEO CRUDO (barriles)</b>	<b>976 514</b>	<b>912 968</b>	<b>-6.5</b>	<b>2 100 415</b>	<b>1 943 790</b>	<b>-7.5</b>
Petrobras	293 739	288 316	-1.8	605 275	606 648	0.2
P. Monterrico	14 158	12 488	-11.8	30 233	25 815	-14.6
Interoil	64 892	58 240	-10.3	140 921	124 689	-11.5
Unipetro	5 722	5 404	-5.6	11 932	11 385	-4.6
Sapet	101 369	99 428	-1.9	211 660	206 631	-2.4
Olympic	185 497	134 344	-27.6	420 468	284 211	-32.4
GMP	40 934	45 388	10.9	90 502	96 920	7.1
Savia ( ex Petrotech)	270 203	269 360	-0.3	589 424	587 491	-0.3
<b>TOTAL 1/</b>			<b>-5.4</b>			<b>-6.2</b>

1/ Variación porcentual en terminos reales a precios de 2007

FUENTE: PERUPETRO

En febrero, la actividad industrial creció en 6,0 por ciento respecto de análogo mes del año anterior, merced a la expansión de la manufactura primaria (4,5 por ciento) y no primaria (18,0 por ciento).

## Producción manufacturera 1/

(Variación % real respecto al mismo periodo del año anterior)

Ramaz de actividad	Estructura porcentual 2013 2/	FEBRERO	ENERO - FEBRERO
		Var. %	Var. %
<b>MANUFACTURA PRIMARIA</b>	<b>86.3</b>	<b>4.5</b>	<b>9.7</b>
Productos Pesqueros	49.7	6.3	21.5
Derivados de Petróleo	36.1	0.7	-7.0
Oleína	0.5	17.3	19.8
<b>MANUFACTURA NO PRIMARIA</b>	<b>13.7</b>	<b>18.0</b>	<b>25.8</b>
Arroz Pilado	9.5	34.8	46.4
Jugos de Fruta	0.1	50.0	-28.6
Harina de trigo	1.7	-4.8	0.6
Hilados de algodón	2.2	-20.0	-20.0
Aceite esencial de limón	0.0	151.8	6.0
Cáscara deshidratada de limón	0.2	-33.2	-26.3
<b>SECTOR MANUFACTURA</b>	<b>100.0</b>	<b>6.0</b>	<b>11.6</b>

1/ Cifras preliminares.

2/ A precios de 1994.

Fuente: Empresas Industriales, PRODUCE y PETROPERÚ

- En el primer caso incidió el repunte en la producción de derivados pesqueros motivado por la mayor disponibilidad de materia prima (pota) para el procesamiento de pescado congelado; asimismo, creció la producción de conservas de pescado.
- El comportamiento positivo de la manufactura no primaria radicó en el incremento de la producción de arroz pilado debido a la disponibilidad de materia prima ya que hubo mayor cosecha de arroz de la campaña chica. Por el contrario, la rama de hilados de algodón siguió afrontando el debilitamiento del mercado interno y externo y la competencia en ambos de hilados provenientes de China e India.

## Crecimiento de la manufactura no primaria

(Variación % real respecto al mismo mes del año anterior)

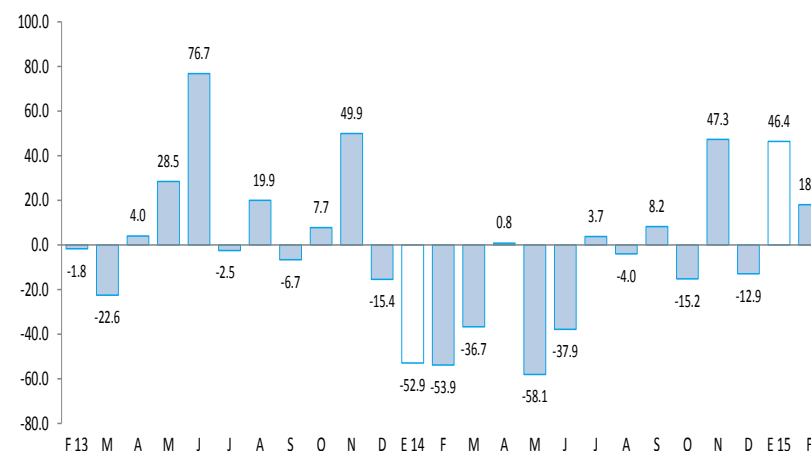



En el mes bajo análisis, los despachos de cemento decrecieron 20,4 por ciento en relación con febrero del año anterior. En gran medida, esto se explica por la significativa caída de la inversión pública.

## Crecimiento del despacho de cemento (variación % real respecto a similar mes del año anterior)

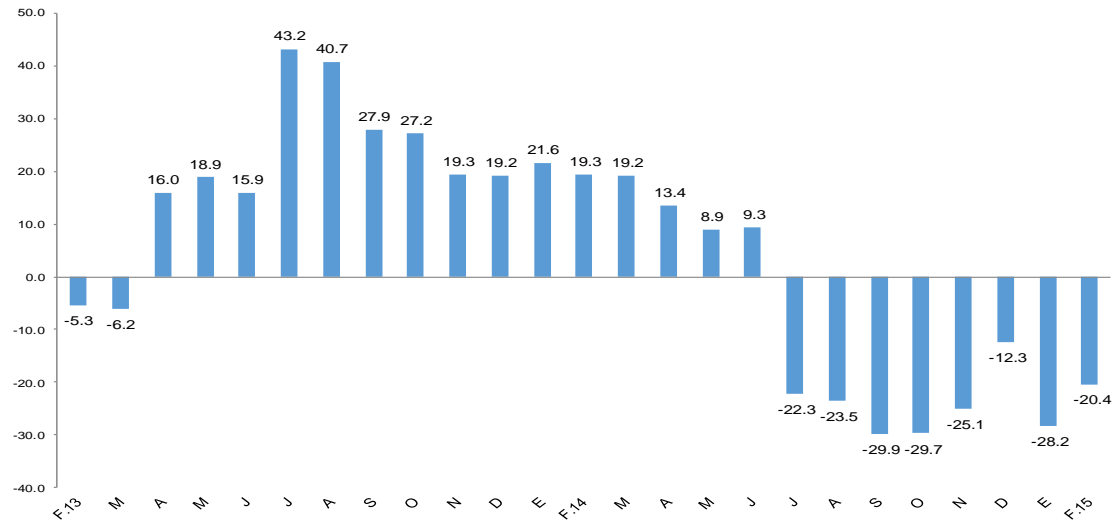

FUENTE: BCRP Sucursal Piura en base a información de Cementos Pacasmayo S.A.A

- Asimismo, en medio del contexto de desaceleración económica actual, desde hace unos meses la actividad inmobiliaria se ha retraído en Piura, lo cual fue motivado, en parte, por el endurecimiento en las condiciones de otorgamiento del crédito hipotecario. En el primer bimestre, la caída de dichos despachos fue de 24,6 por ciento.

En febrero, el número de arribos a establecimientos de hospedaje se expandió en 4,9 por ciento respecto de similar mes del año anterior.

## CRECIMIENTO DE ARRIBOS A ESTABLECIMIENTOS DE HOSPEDAJE (Variación %)

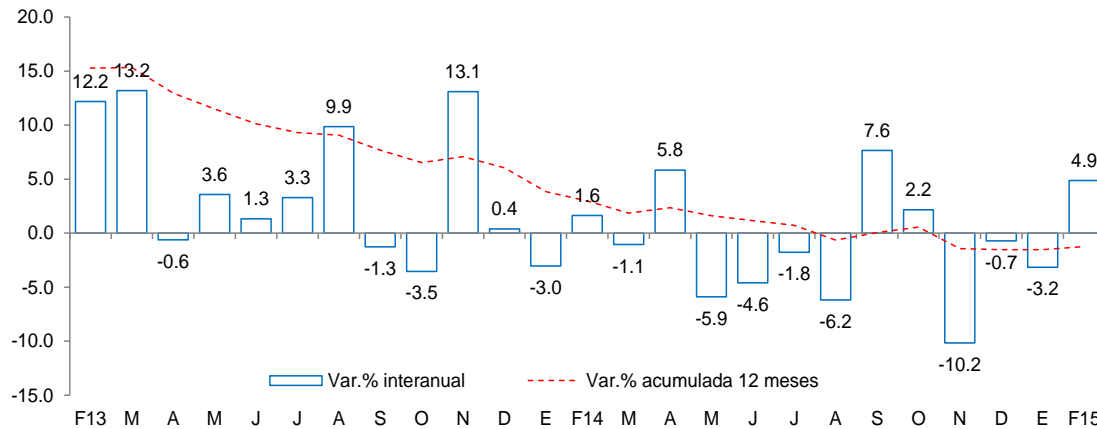

Este resultado obedeció al aumento en el número de visitantes nacionales (7,6 por ciento) que contrarrestó con creces la caída en el flujo de visitantes extranjeros (23,4 por ciento). En el primer bimestre, el número de arribos se incrementó levemente en 0,7 por ciento con relación a similar período del año pasado.

Fuente: Encuesta Mensual a Establecimientos de Hospedaje Temporal- MINCETUR

En febrero, el crédito registró un aumento de 8,1 por ciento interanual, el cual significó un ritmo de crecimiento mayor al registrado en similar mes de 2014 (4,2 por ciento). Según tipo de moneda, el crédito en moneda nacional creció en 9,1 por ciento interanual, en tanto que el crédito en moneda extranjera aumentó 4,4 por ciento. El 80,3 por ciento del crédito total fue otorgado en moneda nacional.

## Crédito

(Saldos a fin de periodo en millones de nuevos soles)

	Saldos en millones de nuevos soles		Tasa de crecimiento (%)	
	ene-15	feb-15	Mes	12 Meses
<b>Banco de la Nación</b>	<b>158</b>	<b>159</b>	<b>0.5</b>	<b>5.1</b>
<b>Agrobanco</b>	<b>64</b>	<b>65</b>	<b>2.0</b>	<b>83.8</b>
<b>Banca Múltiple</b>	<b>3,666</b>	<b>3,678</b>	<b>0.3</b>	<b>6.8</b>
<b>Instituciones No Bancarias</b>	<b>1,819</b>	<b>1,834</b>	<b>0.8</b>	<b>9.4</b>
Financieras	611	608	-0.4	17.4
Cajas Municipales	1,092	1,105	1.2	5.7
Cajas Rurales	0	0	-	-
Edpymes	116	121	4.2	6.9
Arrendamiento Financiero	0	0	-	-
<b>TOTAL</b>	<b>5,706</b>	<b>5,736</b>	<b>0.5</b>	<b>8.1</b>
<b>Empresas</b>	<b>3,264</b>	<b>3,251</b>	<b>-0.4</b>	<b>6.8</b>
<b>Personas</b>	<b>2,442</b>	<b>2,486</b>	<b>1.8</b>	<b>9.9</b>
Consumo	1,702	1,730	1.6	9.1
Hipotecario	740	755	2.0	11.7
MN	4,579	4,608	0.6	9.1
ME	1,128	1,128	0.0	4.4
ME (Mill. US\$)	378	378	0.0	4.4

Fuente: SBS y AFP.

Elaboración: BCRP, Sucursal Piura. Departamento de Estudios Económicos.

- La **tasa de morosidad** registrada en enero fue de 5,2 por ciento, 0,2 de punto porcentual menos respecto al mismo mes de 2014. La morosidad de las cajas municipales fue de 6,5 por ciento; de la banca múltiple, 5,0 por ciento; de las Edpymes, 4,9 por ciento; de las empresas financieras, 4,9 por ciento; de Agrobanco, 1,3 por ciento y del Banco de la Nación, 1,5 por ciento.

## Crecimiento del crédito

(Var.% nominal con respecto a similar mes del año anterior)

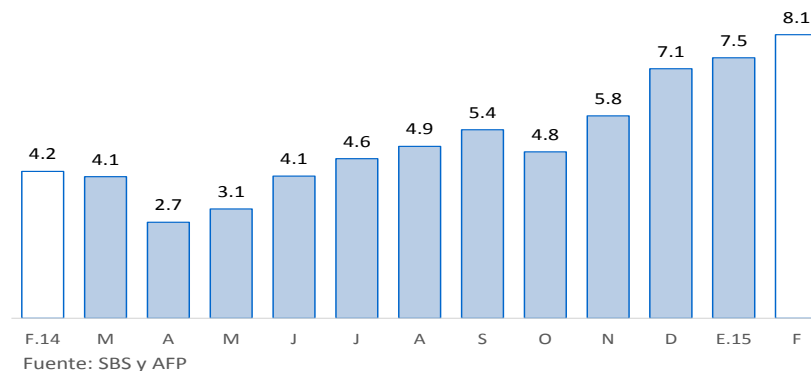

## Tasa de morosidad 1/

(Porcentaje)

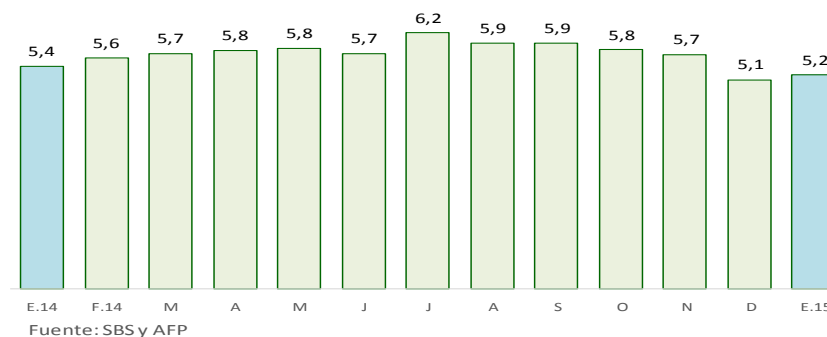

1/ Morosidad = (créditos vencidos + créditos en cobranza judicial) / colocaciones brutas.

En febrero, los depósitos en las instituciones financieras aumentaron en 3,8 por ciento interanual. Por tipo de moneda, los depósitos en soles crecieron 12,0 por ciento interanual, mientras que los depósitos en moneda extranjera se contrajeron en 14,9 por ciento. La tasa de dolarización de los depósitos fue de 24,8 por ciento, inferior en 1,3 puntos porcentuales a la tasa registrada en similar mes del año pasado.

### Depósitos (SalDOS a fin de periodo en millones de nuevos soles)

	SalDOS en millones de nuevos soles		Tasa de crecimiento (%)	
	ene-15	feb-15	Mes	12 Meses
<b>Banco de la Nación</b>	389	397	2.1	-4.5
<b>Banca Múltiple</b>	1,859	1,841	-0.9	-1.3
<b>Instituciones No Bancarias</b>	1,401	1,415	1.0	14.4
Financieras	11	12	2.1	17.5
Cajas Municipales	1,389	1,404	1.0	14.4
Cajas Rurales	0	0	-	-
<b>TOTAL</b>	<b>3,648</b>	<b>3,654</b>	<b>0.1</b>	<b>3.8</b>
Vista	866	857	-1.0	-19.3
Ahorro	1,139	1,166	2.4	11.2
A plazo	1,644	1,630	-0.8	15.8
MN	2,696	2,747	1.9	12.0
ME	952	906	-4.8	-14.9
ME (Mill. US\$)	319	304	-4.8	-14.9

Fuente: SBS y AFP.

Elaboración: BCRP, Sucursal Piura. Departamento de Estudios Económicos.

### Crecimiento de los depósitos (Var.% nominal con respecto a similar mes del año anterior)

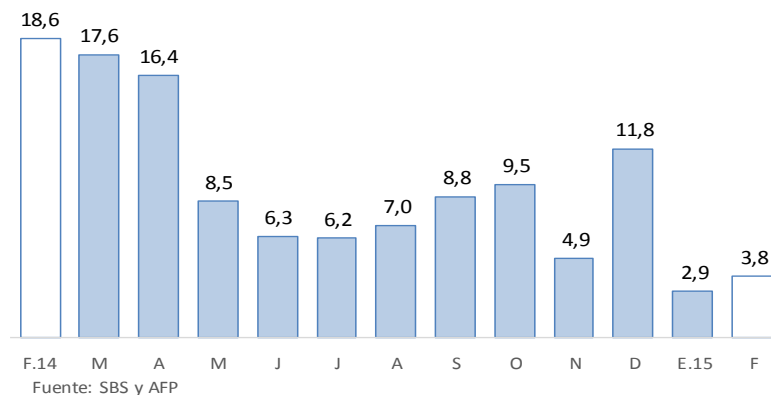

En febrero, la inversión pública fue de S/.59 millones, inferior en 28,9 por ciento a la ejecutada en similar mes del año previo. El gasto de capital del Gobierno Nacional se contrajo en 38,9 por ciento, mientras que el de los Gobiernos Locales lo hizo en 38,1 por ciento; en contraste, la inversión del Gobierno Regional se incrementó en 30,2 por ciento interanual. En el primer bimestre, la caída de la inversión pública fue de 43,7 por ciento debido a retrocesos en todos los niveles de gobierno.

## Inversión pública 1/ (En millones de nuevos soles)

	FEBRERO			ENERO - FEBRERO		
	2014	2015	Var.% real	2014	2015	Var.% real
Gobierno Nacional	28	18	-38.9	53	27	-50.1
Gobierno Regional	11	15	30.2	28	18	-37.3
Gobiernos Locales	41	26	-38.1	53	32	-40.8
<b>Inversión Pública</b>	<b>81</b>	<b>59</b>	<b>-28.9</b>	<b>134</b>	<b>78</b>	<b>-43.7</b>

1/ Información actualizada al 28 de febrero de 2015.

2/ Comprende la adquisición de activos no financieros.

Fuente: Ministerio de Economía y Finanzas.

Elaboración: BCRP, Sucursal Piura. Departamento de Estudios Económicos.

## Crecimiento de la inversión pública (Var.% real con respecto a similar mes del año anterior)

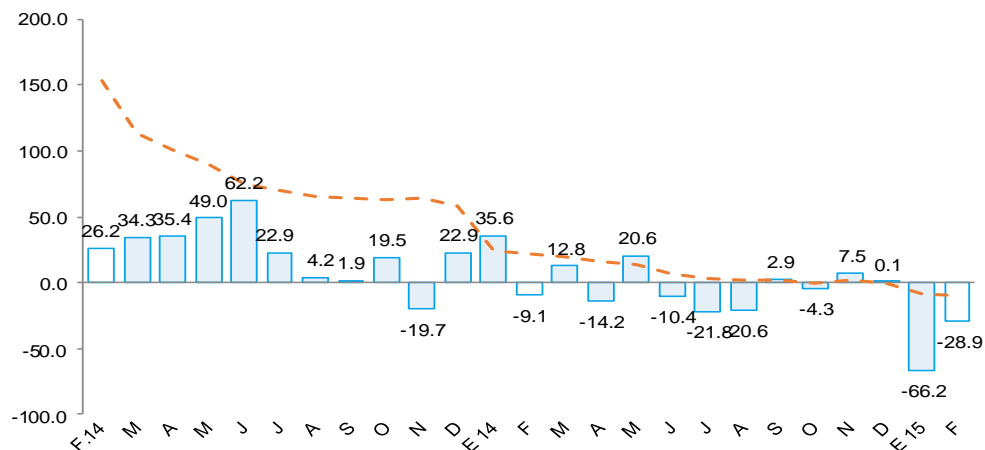

- La caída en la inversión mensual del **Gobierno Nacional** radicó en el menor gasto de capital en infraestructura vial (-76,6 por ciento). Cabe señalar que en febrero del año pasado se realizó un desembolso importante en la rehabilitación y mejoramiento de la carretera Panamericana Norte (S/.10,8 millones) mientras que en el período bajo análisis no hubo gasto equivalente.
- De otro lado, la menor ejecución del **Gobierno Regional** respondió a la mayor ejecución en infraestructura eléctrica y en proyectos de agua y saneamiento. Asimismo, fue destacable la construcción y ampliación de defensas ribereñas en Huancabamba y el río Chira, así como en la zona de Viviate y La Huaca (Paita), lo cual demandó un gasto de S/2,3 millones.
- Por último, la menor inversión de los **Gobiernos Locales** se debió al menor gasto en infraestructura vial (-45,1 por ciento), infraestructura agrícola (-55,2 por ciento) y proyectos de agua y saneamiento (-50,6 por ciento); asimismo, en instalaciones médicas se ejecutaron obras poco significativas frente a un desembolso de S/2,3 millones en febrero del año pasado.